

SM-T820

מדריך למשתמש

תוכן העניינים

פעולות בסיסיות

4	קרא אותי קודם
6	מצבי התחממות יתר של המכשיר ופתרונות
9	תכולת האריזה
10	פריסת המכשיר
15	סוללה
19	כרטיס זיכרון (כרטיס microSD)
22	הפעלה וכיבוי של המכשיר
23	שליטה במסך המגע
26	מסך הבית ומסך היישומים
31	נעילת מסך
32	לוח התראות
34	הזנת טקסט
36	צילום מסך
37	פתיחת יישומים
38	תכונות ה-S Pen
46	תיקייה מאובטחת
49	חלונות מרובים
53	Samsung account
54	העברת נתונים מהמכשיר הקודם שלך
57	ניהול מכשירים ונתונים
60	שיתוף תכונות

יישומים

61	התקנה או הסרה של יישומים
63	אנשי קשר
66	דפדפן
68	דוא"ל
69	מצלמה
82	גלריה
86	Game Launcher
89	Samsung Notes
94	PENUP
96	לוח שנה
98	Samsung Flow
99	הקבצים שלי
99	שעון
101	מחשבון
101	יישומי Google

הגדרות

מבוא	103
חיבורים	103
צלילים ורטט	110
התראות	111
תצוגה	111
טפט	112
תכונות מתקדמות	113
תחזוקת המכשיר	114
יישומים	116
מסך נעילה	116
זיהוי ביומטרי ואבטחה	117
ענן וחשבונות	121
Google	125
נגישות	125
ניהול כללי	126
עדכון תוכנה	126
מדריך למשתמש	127
אודות הטאבלט	127

נספח

פתרון בעיות	128
-------------	-----

פעולות בסיסיות

קרא אותי קודם

יש לקרוא מדריך זה לפני השימוש במכשיר, על מנת להבטיח שימוש בטוח ונאות.

- התיאורים במדריך מבוססים על הגדרות ברירת המחדל של המכשיר.
- חלק מהתוכן עשוי להיות שונה מהמכשיר, בהתאם לאזור, ספק השירות, מפרט דגם או גרסת התוכנה של המכשיר.
- תוכן (איכותי) שמחייב שימוש רב ב-CPU ובזיכרון RAM ישפיע על הביצועים הכוללים של המכשיר. ייתכן שיישומים הקשורים לתוכן לא יפעלו כראוי, בהתאם למפרטי המכשיר ולסביבת השימוש בו.
- Samsung אינה אחראית לבעיות ביצועים שנגרמות בשל יישומים של ספקים אחרים שאינם Samsung.
- חברת Samsung לא תישא באחריות לבעיות בביצועים או בתאימות שעלולות להיגרם עקב עריכה של הגדרות רישום או שינויים בתוכנת מערכת ההפעלה. ניסיון להתאים אישית את מערכת ההפעלה עלול לגרום למכשיר או ליישומים שלא לפעול כראוי.
- התוכנות, מקורות השמע, הטפטים, התמונות ופריטי מדיה אחרים המסופקים עם מכשיר זה מוענקים עם רישיון לשימוש מוגבל. החילוץ של חומרים אלה והשימוש בהם למטרות מסחריות או מטרות אחרות מהווים הפרה של חוקי זכויות יוצרים. המשתמשים הם האחראים הבלעדיים לשימוש לא חוקי במדיה.
- יישומי ברירת המחדל הכלולים במכשיר כפופים לעדכונים, וייתכן שהתמיכה בהם תיפסק ללא הודעה מראש. אם יש לך שאלות בנוגע ליישום מסוים שכלול במכשיר, פנה למרכז השירות של Samsung. עבור יישומים המותקנים על-ידי המשתמש, פנה לספקי השירות הרלוונטיים.
- שינוי של מערכת ההפעלה של המכשיר, או התקנה של תוכנות ממקורות לא רשמיים, עשויים לגרום לתקלות במכשיר ולאובדן או נזק לנתונים. פעולות אלה מהוות הפרות של הסכם הרישיון של Samsung, ויגרמו לביטול האחריות.

- שים לב לא לשכוח את הקודים לשחרור נעילת המסך, החשבונות ותכונות אבטחה אחרות. אם תשכח את הקוד, לא תוכל להשתמש במכשיר ללא איפוס. Samsung אינה אחראית לאובדן נתונים או אי-נעימויות שנגרמו כתוצאה משכחת קודים לשחרור נעילה.
- בהתאם לאזור או לדגם, עבור חלק מהמכשירים נדרש אישור מרשות התקשורת הפדרלית של ארה"ב (FCC). אם המכשיר שברשותך אושר על-ידי ה-FCC, תוכל להציג את מזהה ה-FCC של המכשיר. כדי להציג את זיהוי ה-FCC, הפעל את היישום הגדרות והקש על **אודות הטאבלט** ← **סטטוס**.

סמלים מנחים

אזהרה: מצבים שעשויים לגרום לפציעתכם או לפציעתם של אחרים



זהירות: מצבים שעשויים לגרום נזק למכשיר או לצידוד אחר



שים לב: הערות, עצות לשימוש או מידע נוסף



מצבי התחממות יתר של המכשיר ופתרונות

כאשר המכשיר מתחמם במהלך טעינת הסוללה

במהלך הטעינה, המכשיר והמטען עשויים להתחמם. במהלך הטעינה אלחוטית או טעינה מהירה, המכשיר עשוי להרגיש חם יותר במגע. זוהי תופעה שאינה משפיעה על תוחלת החיים של המכשיר או על ביצועיו, וזהו טווח התפעול הנורמלי של המכשיר. אם הסוללה מתחממת יותר מדי, ייתכן שהמטען יפסיק את פעולתו.

בצע את הצעדים הבאים כאשר המכשיר מתחמם:

- נתק את המטען מהמכשיר וסגור יישומים רצים. המתן שהמכשיר יתקרר ולאחר מכן התחל להטעין שוב את המכשיר.
- אם החלק התחתון של הסוללה מתחמם יתר על המידה, ייתכן וזה קורה כי כבל ה-USB המחובר פגום. החלף את כבל ה-USB הפגום עם כבל המאושר על-ידי Samsung.
- אין להניח חומרים זרים כגון חפצים מתכתיים, מגנטים וכרטיסי פס מגנטי בין המכשיר למטען האלחוטי בזמן השימוש במטען אלחוטי.

התכונה של טעינה אלחוטית או טעינה מהירה זמינה רק בדגמים נתמכים.



כאשר המכשיר מתחמם במהלך שימוש

המכשיר עלול להתחמם באופן זמני בעת שימוש בתכונות או יישומים אשר דורשים יותר סוללה או שימוש בהם למשך פרקי זמן ממושכים, עקב צריכה מוגברת של הסוללה. יש לסגור את כל היישומים שרצים ואין להשתמש במכשיר לזמן מה.

להלן דוגמאות של מקרים בהם המכשיר עלול להתחמם יתר על המידה. בהתאם לפונקציות ולאפליקציות שבהן אתה משתמש, ייתכן שדוגמאות אלה לא יתאימו לדגם שברשותך.

- במהלך הגדרה ראשונית לאחר הרכישה או בעת אחזור נתונים
- בעת הורדת קבצים גדולים
- בעת שימוש ביישומים אשר דורשים אנרגיה רבה יותר או שימוש ביישומים למשך פרקי זמן ממושכים
- בעת משחק עם משחקים באיכות גבוהה למשך פרקי זמן ממושכים
- בעת הקלטת סרטוני וידאו למשך פרקי זמן ממושכים
- בעת הזרמת סרטוני וידאו בזמן שימוש בהגדרת בהירות מרבית
- בעת התחברות לטלויזיה
- בעת ביצוע ריבוי משימות (או כאשר מריצים יישומים רבים ברקע)
- בעת שימוש בחלונות מרובים
- בעת עדכון או התקנת יישומים בזמן הקלטת סרטוני וידאו
- בעת הורדת קבצים גדולים במהלך שיחת וידאו
- בעת הקלטת סרטוני וידאו בזמן שימוש ביישום ניווט
- בעת שימוש בכמות גדולה של נתונים עבור סנכרון בענן, דוא"ל או סנכרון חשבונות אחרים
- בעת שימוש ביישום ניווט ברכב בזמן שהמכשיר ממוקם תחת אור שמש ישיר
- בעת שימוש בנתב אלחוטי נייד וחיבור בין מכשירים
- בעת שימוש במכשיר באיזורים עם אותות חלשים או אם אין קליטה
- בעת טעינת הסוללה עם כבל USB פגום
- כאשר השקע הרב-תכליתי של המכשיר נפגם או נחשף לחומרים זרים, כגון נוזל, אבק, אבקה מתכתית ועופרת עיפרון
- בעת נדידה

בצע את הצעדים הבאים כאשר המכשיר מתחמם:

- דאג לעדכן את המכשיר עם התוכנה האחרונה.
- קונפליקטים בין יישומים רצים עלולים לגרום למכשיר להתחמם. הפעל את המכשיר מחדש.
- יש להשבית את תכונות Wi-Fi, GPS, ו-Bluetooth כאשר אינם בשימוש.
- יש לסגור יישומים שמגבירים צריכת סוללה או שרצים ברקע גם כשאינם בשימוש.
- מחק קבצים לא הכרחיים או יישומים שאינם בשימוש.
- הפחת את בהירות התצוגה.
- אל תשתמש במכשיר, אם הוא מתחמם או מרגיש חם לזמן ממושך. אם המכשיר עדיין חם, פנה למרכז שירות של Samsung.

מגבלות המכשיר במצב של התחממות יתר

- כאשר המכשיר מתחמם התכונות והביצועים שלו עשויים להיות מוגבלים או שהמכשיר עלול לכבות את עצמו כדי להתקרר. תכונה זו זמינה רק בדגמים נתמכים.
- אם המכשיר מתחמם יתר על המידה תופיע הודעה לגבי התחממות יתר. כדי להוריד את הטמפרטורה של המכשיר בהירות המסך ומהירות הביצועים יוגבלו וטעינת הסוללה תופסק. יישומים שרצים ברקע ייסגרו ותוכל לבצע שיחות חירום בלבד עד שהמכשיר יתקרר.
 - אם המכשיר מתחמם או מרגיש חם לזמן ממושך תופיע הודעת כיבוי. כבה את המכשיר והמתן עד שיתקרר.

אמצעי זהירות לסביבת תפעול

- המכשיר עשוי להתחמם עקב הסביבה במצבים הבאים. נהג בזהירות כדי להימנע מקיצור משך חיי הסוללה, גרימת נזק למכשיר או גרימת שריפה.
- אין לאחסן את המכשיר באזורים קרים או חמים מאד.
- אין לחשוף את המכשיר שלך לאור שמש ישיר לזמן ממושך.
- אין להשתמש או לאחסן את המכשיר שלכם באזורים חמים מאד כמו בתוך רכב בימי הקיץ לפרקי זמן ממושכים.
- אין למקם את המכשיר בכל איזור שעלול להתחמם בו יתר על המידה; כגון משטח חימום חשמלי.
- אין לאחסן את המכשיר בקרבת תנורי חימום, תנורי מיקרוגל, ציוד בישול בטמפרטורה גבוהה או מכלי לחץ גבוה.
- לעולם אל תשתמשו במטען או סוללה פגומים.

תכולת האריזה

ודא שהאריזה מכילה את הפריטים הבאים:

- מכשיר
- S Pen
- מדריך התחלה מהירה
- הפריטים שסופקו עם המכשיר וכל האביזרים הזמינים עשויים להשתנות בהתאם לאזור או לספק השירות. 
- הפריטים שסופקו מיועדים אך ורק עבור מכשיר זה וייתכן שלא יהיו תואמים למכשירים אחרים.
- המראה והמפרטים כפופים לשינוי ללא הודעה.
- ניתן לרכוש אביזרים נוספים מהמשווק המקומי של Samsung. ודא שהאביזרים תואמים למכשיר לפני הרכישה.
- השתמש אך ורק באביזרים שאושרו על-ידי Samsung. שימוש באביזרים לא מאושרים עלול לגרום לבעיות ביצועים ולתקלות שאינן מכוסות במסגרת האחריות.
- זמינות כל האביזרים כפופה לשינוי ותלויה בחברות הייצור בלבד. לקבלת מידע נוסף אודות האביזרים הזמינים, בקר באתר האינטרנט של Samsung.

פריסת המכשיר

מכשיר

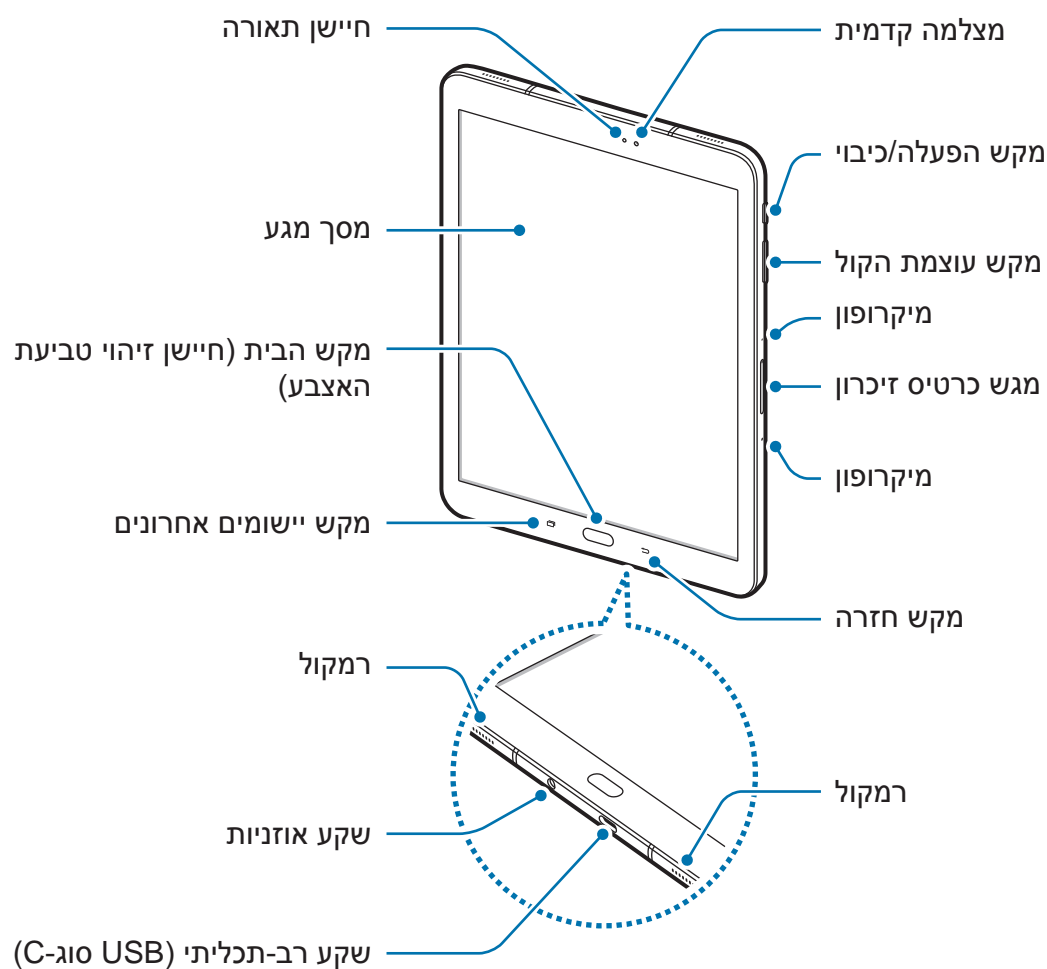

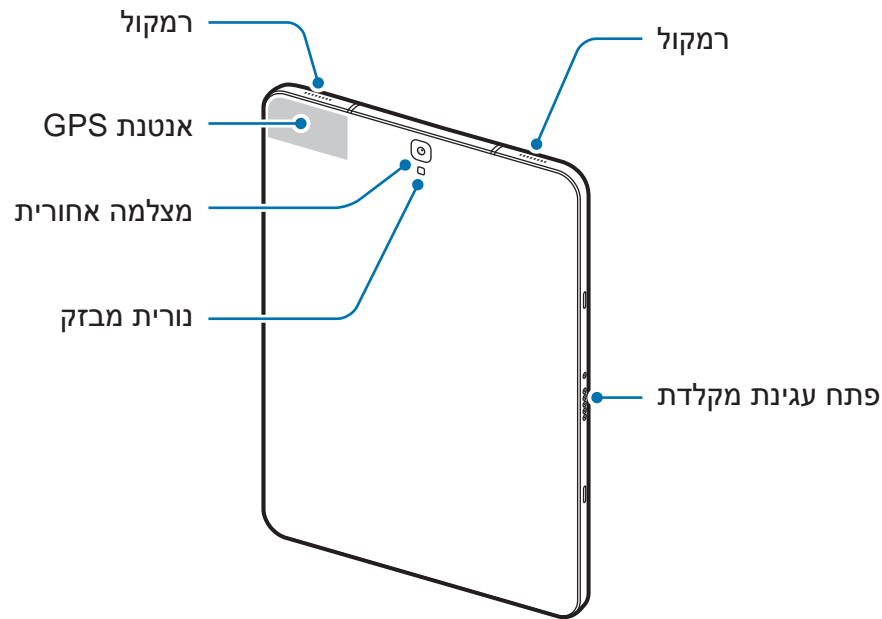

המכשיר ומכסה המקלדת (נמכר בנפרד) מכילים מגנטים. הארגונים American Heart Association (ארה"ב)



Medicines and Healthcare Products Regulatory Agency (בריטניה) מזהירים כי מגנטים עשויים להשפיע על תפקודם של קוצבי לב מושתלים, מפסיקי פרפור, דפיברילטורים, משאבות אינסולין או מכשירים רפואיים חשמליים אחרים (ביחד, "מכשור רפואי") בטווח של 15 ס"מ (6 אינץ'). אם אתה משתמש באחד ממכשירים רפואיים אלה, אל תשתמש במכשיר זה ובמכסה המקלדת (נמכר בנפרד) אלא לאחר התייעצות עם רופא.

אל תאחסן את המכשיר ואת מכסה המקלדת (נמכר בנפרד) בקרבת שדות מגנטיים. כרטיסים עם פס מגנטי, כולל כרטיסי אשראי, כרטיסי טלפון, פנקסי בנק וכרטיסי עלייה למטוס, עלולים להינזק משדות מגנטיים.



• במצבים הבאים עלולות להיווצר בעיות קישוריות וריקון סוללה:







- במקרה של הדבקת מדבקות מתכתיות באזור האנטנה של המכשיר

- במקרה של כיסוי המכשיר בכיסוי העשוי מחומר מתכתי

• מומלץ להשתמש במגן מסך מאושר על ידי Samsung. מגני מסך שאינם מאושרים עשויים לשבש את פעולת החיישנים.

• מנע מגע של מים במסך המגע. מסך המגע עלול להתקלקל בתנאי לחות גבוהים או בעת חשיפה למים.

מקשים

מקש	פונקציה
 הפעלה	<ul style="list-style-type: none"> • לחץ לחיצה ממושכת כדי להפעיל או לכבות את המכשיר. • לחץ כדי להפעיל או לנעול את המסך.
 אחרונים	<ul style="list-style-type: none"> • הקש כדי לפתוח את רשימת היישומים האחרונים.
 בית	<ul style="list-style-type: none"> • לחץ כדי להפעיל את המסך כשהמסך נעול. • לחץ כדי לחזור למסך הבית. • לחץ לחיצה ממושכת כדי להפעיל את Google.
 חזרה	<ul style="list-style-type: none"> • הקש כדי לחזור למסך הקודם. • הקש והחזק כדי לגשת לאפשרויות נוספות עבור המסך הנוכחי.
 עוצמת קול	<ul style="list-style-type: none"> • לחץ כדי לכוון את עוצמת הקול של המכשיר.

S Pen

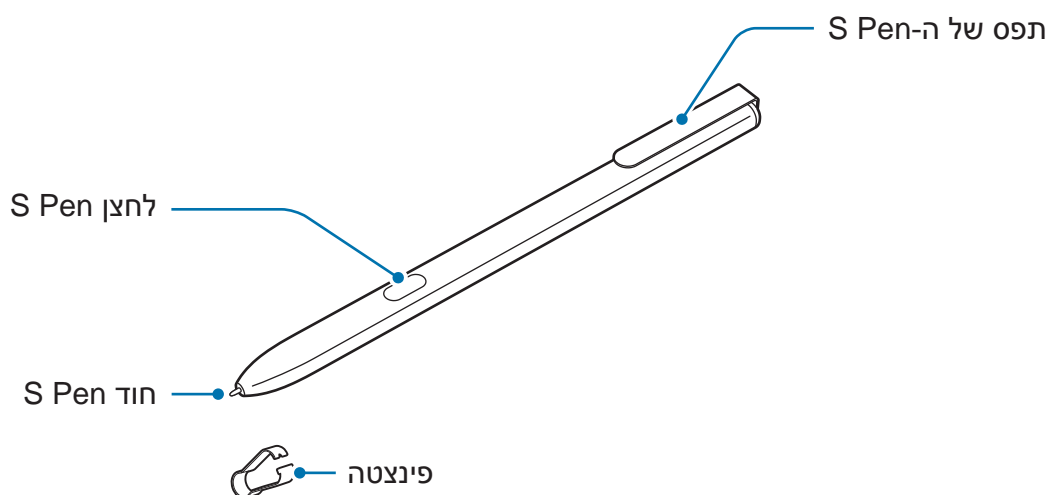

שם	פונקציות
S Pen חוד	<ul style="list-style-type: none"> • השתמש ב-S Pen כדי לכתוב, לצייר או לבצע פעולות מגע במסך. ניתן להשתמש במקש יישומים אחרונים ובמקש חזרה באמצעות ה-S Pen. • רחף באמצעות S Pen מעל לפריטים במסך כדי לגשת לתכונות נוספות של S Pen כגון תצוגת האוויר.
S Pen לחצן	<ul style="list-style-type: none"> • רחף באמצעות S Pen מעל למסך, ולחץ על לחצן S Pen כדי להציג את תכונות פקודת האוויר. • תוך כדי לחיצה ממושכת על לחצן S Pen, גרור את S Pen מעל פריטים כדי לבחור בהם.
פינצטה	<ul style="list-style-type: none"> • הוצא את חוד S Pen באמצעות הפינצטה בעת החלפת החוד.

החלפה של חוד S Pen

אם החוד מתקשה, יש להחליפו בחוד חדש.

1 אחוז היטב בחוד באמצעות הפינצטה, והוצא אותו.

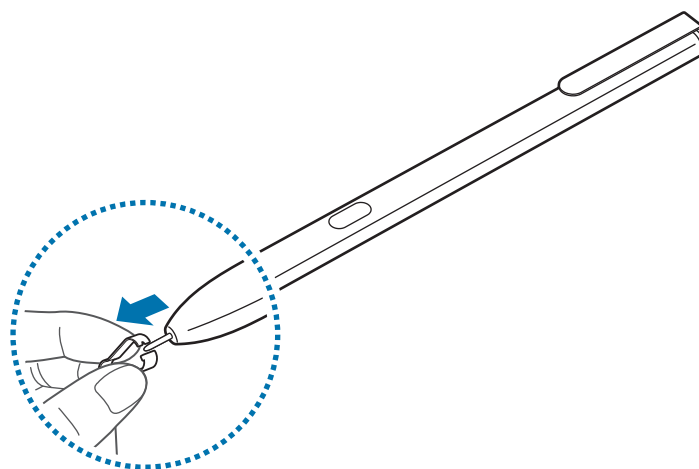

2 חבר חוד חדש ל-S Pen.

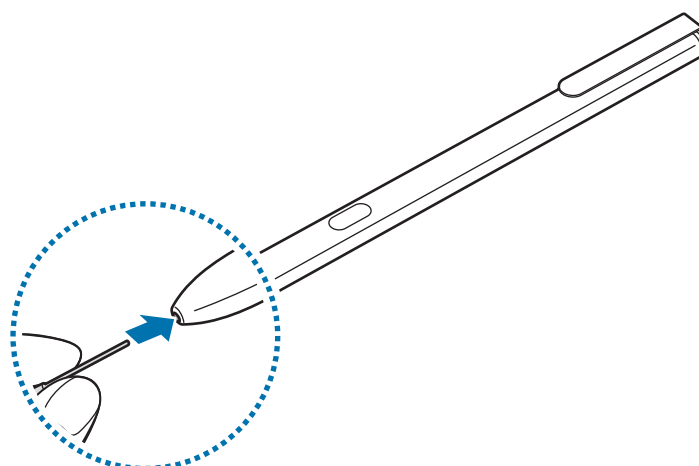

הקפד שלא לצבוט את אצבעותיך עם הפינצטה.



- אין לעשות שימוש חוזר בחודים ישנים. שימוש חוזר בחודים ישנים עלול לגרום לתקלות ב-S Pen.
- אין ללחוץ על החוד בכוח רב מדי בעת הכנסתו ל-S Pen.
- אין להכניס את הקצה העגול של החוד ל-S Pen. הכנסת הקצה העגול עלולה לגרום נזק ל-S Pen או למכשיר.
- אל תכופף את S Pen ואל תפעיל לחץ רב מדי בעת השימוש בו. הדבר עלול לגרום נזק ל-S Pen או לכיפוף של החוד.
- ייתכן ש-S Pen לא מחובר היטב אם הצמדת אותו לעצמים עבים או דקים מדי.
- אם אתה משתמש ב-S Pen בזוויות חדות על המסך, ייתכן כי המכשיר לא יזהה פעולות S Pen.
- ניתן להשתמש במקש יישומים אחרונים ובמקש חזרה באמצעות ה-S Pen.
- למידע נוסף על S Pen, בקר באתר האינטרנט של Samsung.
- אם ה-S Pen לא פועל כראוי, יש לקחת אותו למרכז שירות של Samsung.



סוללה

טעינת הסוללה

טען את הסוללה לפני שימוש ראשון בה, או לאחר שלא הייתה בשימוש במשך פרק זמן ארוך.

השתמש אך ורק במטענים, סוללות וכבלים שאושרו על-ידי Samsung. מטענים וכבלים שלא אושרו עלולים לגרום לפיצוץ של הסוללה או לנזק למכשיר.



• חיבור שגוי של המטען עלול לגרום נזק חמור למכשיר. כל נזק שייגרם עקב שימוש שגוי אינו מכוסה במסגרת האחריות.



• השתמש אך ורק בכבל מסוג USB סוג C- שסופק עם המכשיר. שימוש בכבל Micro USB עלול לגרום נזק למכשיר.

כדי לחסוך בצריכת חשמל, נתק את המטען כאשר הוא אינו בשימוש. אין מתג הפעלה במטען, לכן עליך לנתק את המטען משקע החשמל כאשר הוא אינו בשימוש כדי למנוע בזבז בצריכת חשמל. במהלך הטעינה, יש להשאיר את המטען בקרבת שקע החשמל, במקום נוח לגישה.



1 חבר את כבל ה-USB למתאם מתח USB, ולאחר מכן חבר את כבל ה-USB לשקע הרב-תכליתי במכשיר.

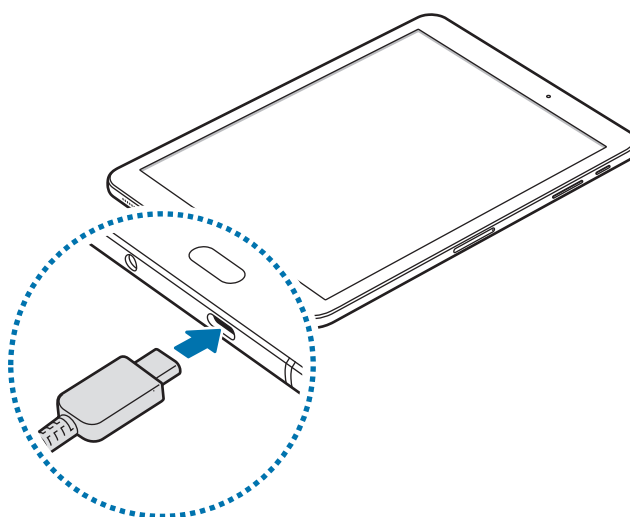

2 חבר את מתאם מתח ה-USB לשקע החשמל.

3 לאחר טעינה מלאה, נתק את המכשיר מהמטען. תחילה נתק את המטען מהמכשיר ולאחר מכן נתק אותו משקע החשמל.

צמצום של צריכת מתח הסוללה

המכשיר מספק אפשרויות מגוונות שמסייעות לך בשמירת מתח הסוללה.

- ייעל את השימוש במכשיר באמצעות תכונת תחזוקת המכשיר.
- כאשר אינך משתמש במכשיר, כבה את המסך על-ידי לחיצה על מקש הפעלה/כיבוי.
- הפעל את מצב חיסכון בחשמל.
- סגור יישומים לא נחוצים.
- השבת את תכונת Bluetooth כאשר אינה בשימוש.
- השבת את תכונת Wi-Fi כאשר אינה בשימוש.
- בטל את הסינכרון האוטומטי של יישומים הזקוקים לסינכרון, כמו דוא"ל.
- קצר את משך הזמן שבו תאורת המסך פועלת.
- הפחת את בהירות התצוגה.

עצות והוראות בטיחות לטעינת סוללות

- כאשר הסוללה חלשה, סמל הסוללה יהיה ריק.
- אם הסוללה פרוקה לחלוטין, לא ניתן להפעיל את המכשיר באופן מיידי כשהוא מחובר למטען. יש לאפשר לסוללה פרוקה להיטען במשך מספר דקות לפני הפעלת המכשיר.
- אם אתה משתמש ביישומים מרובים בו-זמנית, ביישומי רשת או ביישומים שלהם דרוש חיבור למכשיר אחר, הסוללה מתרוקנת במהירות. על מנת למנוע אובדן של מתח סוללה במהלך העברת נתונים, יש להשתמש ביישומים אלה רק לאחר טעינת הסוללה במלואה.
- שימוש במקור חשמל אחר מלבד המטען, כגון מחשב, עלול לגרום לטעינה איטית יותר עקב מתח חשמל נמוך יותר.
- ניתן להשתמש במכשיר בשעה שהוא נטען, אך ייתכן שטעינת הסוללה תימשך זמן רב יותר.
- אם המכשיר מקבל אספקת מתח לא יציבה במהלך הטעינה, ייתכן שמסך המגע לא יפעל. במקרה זה, תחילה נתק את המטען מהמכשיר.
- במהלך הטעינה, המכשיר והמטען עשויים להתחמם. זוהי תופעה רגילה שאינה משפיעה על תוחלת החיים של המכשיר או על ביצועיו. אם הסוללה מתחממת יתר על המידה, ייתכן שהמטען יפסיק את פעולתו.
- הטענת המכשיר כאשר השקע הרב-תכליתי רטוב, עלולה לגרום נזק למכשיר. יש לייבש היטב את השקע הרב-תכליתי לפני טעינת המכשיר.
- אם המכשיר לא נטען כהלכה, יש לקחת את המכשיר והמטען למרכז שירות של Samsung.

טעינה מהירה

למכשיר יש תכונת טעינה מהירה מובנית. ניתן לטעון את הסוללה מהר יותר כשהמכשיר או המסך מכובים.

אודות טעינה מהירה

- טעינה מהירה משתמשת בטכנולוגיית טעינת סוללה אשר מטעינה את הסוללה מהר יותר באמצעות הגברת כוח הטעינה. המכשיר תומך בתכונת טעינה מהירה מותאמת של Samsung ו-Quick Charge 2.0.
- לשימוש טעינה מהירה במכשיר שלך, חבר אותו למטען אשר תומך ב-טעינה מהירה מותאמת או Quick Charge 2.0.

הגברת מהירות הטעינה

- על מנת להגביר את מהירות הטעינה, כבה את המכשיר או את המסך בעת טעינת הסוללה. בעת טעינת הסוללה כאשר המכשיר כבוי, סמל ה-⚡ יופיע על המסך.
- אם תכונת הטעינה המהירה לא מופעלת, הפעל את היישום **הגדרות**, הקש על **תחזוקת המכשיר** ← **סוללה** ← **הגדרות מתקדמות**, ולאחר מכן הקש על המתג **טעינה מהירה בכבל** כדי להפעילו.
- לא ניתן להשתמש בתכונת הטעינה המהירה המובנית בשימוש במטען סוללה סטנדרטי לטעינת הסוללה. 
- אם המכשיר מתחמם או שטמפרטורת האוויר מסביב עולה, מהירות הטעינה עלולה להיות נמוכה יותר באופן אוטומטי. זהו מצב תפעול רגיל הנועד למנוע נזק למכשיר.

מצב חיסכון בחשמל

הפעל את מצב חיסכון בסוללה כדי להאריך את זמן השימוש בסוללה.

- 1 הפעל את יישום הגדרות והקש על **תחזוקת המכשיר** ← **סוללה** ← **בינוני**.
- 2 הקש על **פרטים** כדי לשנות את הגדרות החיסכון בסוללה לפני כניסה למצב חיסכון בחשמל.
- 3 הקש על **החל**.

מצב חיסכון מרבי באנרגיה

במצב חיסכון מרבי באנרגיה, מקטין המכשיר את צריכת הסוללה באמצעות הפעלת ערכת נושא כהה והגבלת התכונות והיישומים הזמינים. חיבורי רשת יושבתו.

- 1 הפעל את יישום הגדרות והקש על **תחזוקת המכשיר** ← **סוללה** ← **מרבי**.
- 2 הקש על **פרטים** כדי לשנות את הגדרות החיסכון בחשמל לפני כניסה למצב חיסכון מרבי באנרגיה.
- 3 הקש על **החל**.

לאחר כניסה למצב חיסכון מרבי באנרגיה, במסך הבית, הקש על \oplus כדי לבחור יישום לשימוש. להסרת יישומים, הקש על \ominus ← **ערוך** ובחר יישום עם \ominus . להשבתת מצב חיסכון מרבי באנרגיה, הקש על \oplus ← **כבה מצב 'חיסכון מרבי בחשמל'**.

זמן השימוש המשוער בסוללה עשוי להשתנות בהתאם להגדרות המכשיר ולתנאי ההפעלה.



כרטיס זיכרון (microSD)

התקנת כרטיס זיכרון

קיבולת כרטיס הזיכרון של מכשירך, עשויה להשתנות בין דגמים שונים. ישנם כרטיסי זיכרון מסוימים שלא יהיו תואמים למכשירך, בהתאם ליצרן כרטיס הזיכרון ולסוג. לצפייה בקיבולת המרבית של כרטיס הזיכרון של מכשירך, עיין באתר של Samsung.

- ייתכן שכרטיסי זיכרון מסוימים לא יהיו תואמים באופן מלא למכשיר. שימוש בכרטיס לא תואם עלול לגרום נזק למכשיר או לכרטיס הזיכרון, או לפגום בנתונים השמורים בו.
- יש להקפיד להכניס את כרטיס הזיכרון כשצדו הימני פונה כלפי מעלה.
- המכשיר תומך במערכות הקבצים FAT ו-exFAT עבור כרטיסי זיכרון. בעת הכנסה של כרטיס זיכרון שפורמט במערכת קבצים אחרת, המכשיר יבקש לפרמט את כרטיס הזיכרון מחדש או שלא יזהה אותו כלל. אם המכשיר אינו מזהה את כרטיס הזיכרון, פרמט אותו במחשב.
- כתיבה ומחיקה של נתונים בתדירות גבוהה מקצרות את תוחלת החיים של כרטיסי זיכרון.
- בעת הכנסה של כרטיס זיכרון למכשיר, ספריית הקבצים של כרטיס הזיכרון מופיעה בתיקיה **הקבצים שלי** ← **כרטיס SD חיצוני**.



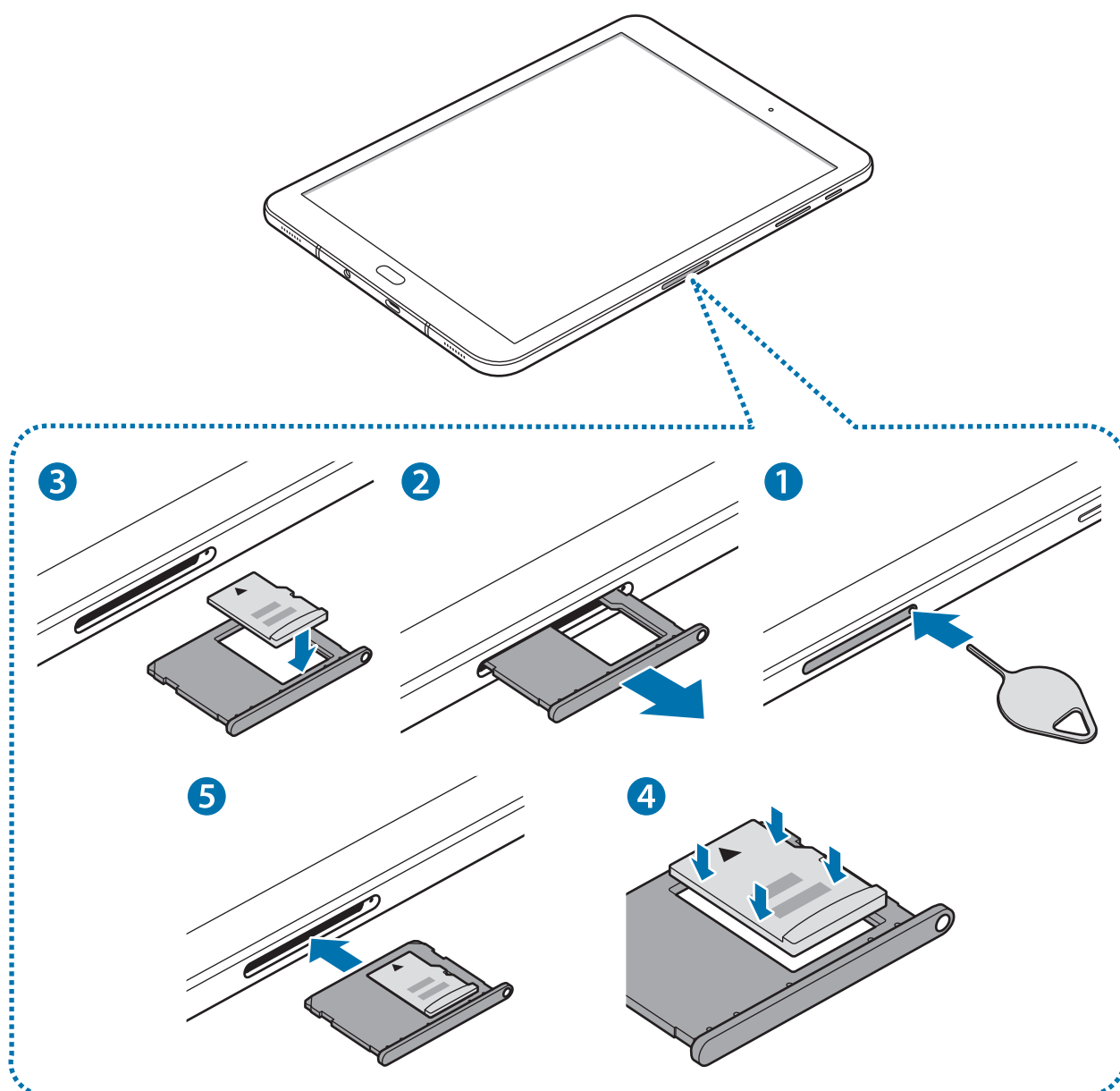

1 הכנס את סיכת השליפה לתוך החור במגש כרטיס הזיכרון כדי לשחרר את המגש.

⚠ ודא שסיכת השליפה נמצאת במאונך לפתח. אם לא, המכשיר עלול להינזק.

2 הוצא בעדינות את מגש כרטיס הזיכרון מתוך החריץ של מגש כרטיס הזיכרון.

3 הנח כרטיס זיכרון במגש כרטיס הזיכרון כשהמגעים המוזהבים פונים מטה.

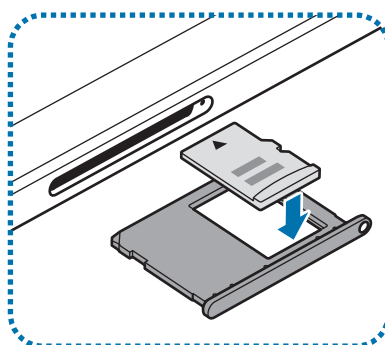

4 לחץ בעדינות את כרטיס הזיכרון לתוך המגש על מנת לאבטח אותו.

5 הכנס את מגש כרטיס הזיכרון בחזרה לחריץ של מגש כרטיס הזיכרון.

• אם תכניס מגש למכשיר בעודו רטוב, המכשיר עלול להינזק. יש לוודא תמיד כי המגש יבש.



• הכנס את המגש כולו לחריץ המגש למניעת חדירת נוזלים למכשיר.

הסרה של כרטיס הזיכרון

לפני הסרת כרטיס הזיכרון, ראשית יש להשבית אותו להסרה בטוחה.

הפעל את יישום הגדרות והקש על תחזוקת המכשיר ← אחסון ← הגדרות אחסון ← כרטיס SD חיצוני ← בטל טעינה.

1 הכנס את סיכת השליפה לתוך החור במגש כרטיס הזיכרון כדי לשחרר את המגש.

2 הוצא בעדינות את מגש כרטיס הזיכרון מתוך החריץ של מגש כרטיס הזיכרון.

3 הסר את כרטיס הזיכרון.

4 הכנס את מגש כרטיס הזיכרון בחזרה לחריץ של מגש כרטיס הזיכרון.

אין להסיר את כרטיס הזיכרון בשעה שהמכשיר מעביר מידע או ניגש למידע. פעולה זו עלולה לגרום לאובדן נתונים או לפגיעה או נזק בכרטיס הזיכרון או המכשיר עצמו. Samsung אינה אחראית לאובדן שנגרם עקב שימוש לא הולם בכרטיסי זיכרון פגומים, לרבות אובדן נתונים.



פרמוט של כרטיס הזיכרון

ייתכן שכרטיס זיכרון שפורמט באמצעות מחשב לא יהיה תואם למכשיר. יש לפרמט את כרטיס הזיכרון במכשיר עצמו.

הפעל את יישום הגדרות והקש על **תחזוקת המכשיר** ← **אחסון** ← **הגדרות אחסון** ← **כרטיס SD חיצוני** ← **אתחול** ← **אתחל**.

לפני פרמוט כרטיס הזיכרון, הקפד ליצור עותקי גיבוי של כל הנתונים החשובים המאוחסנים במכשיר. אחריות היצרן אינה מכסה אובדן נתונים עקב פעולות של המשתמש.



הפעלה וכיבוי של המכשיר

לחץ לחיצה ממושכת על מקש ההפעלה/כיבוי למשך מספר שניות כדי להפעיל את המכשיר. בהפעלה הראשונה של המכשיר ואחרי ביצוע איפוס נתונים, פעל בהתאם להוראות המופיעות במסך כדי להגדיר את המכשיר.

כדי לכבות את המכשיר, לחץ על מקש ההפעלה/כיבוי והחזק, ולאחר מכן הקש על **כיבוי**.

פעל לפי כל האזהרות הכתובות וההנחיות של אנשי סגל מורשים באזורים שבהם חלות הגבלות על השימוש במכשירים אלחוטיים, למשל בנמלי תעופה ובבתי חולים.



הפעלה מחדש של המכשיר

אם המכשיר שלך קופא או שאינו מגיב, לחץ והחזק את מקש הפעלה/כיבוי ומקש החלשת עוצמת קול בו-זמנית למשך יותר מ-7 שניות כדי לבצע הפעלה מחדש.

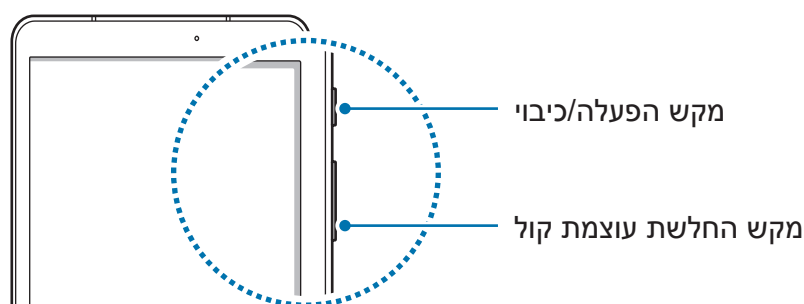

שליטה במסך המגע

- אין לאפשר מגע בין מסך המגע ומכשירים חשמליים אחרים. פריקה אלקטרוסטטית עלולה לגרום לתקלות במסך המגע.
- על מנת להימנע מנזקים למסך המגע, אין להקיש עליו עם עצמים חדים, או להפעיל עליו לחץ רב מדי עם קצות האצבעות.
- הותרת מסך המגע ללא פעילות לפרקי זמן ממושכים עשויה לגרום להופעת טשטוש או תמונות רפאים על המסך. יש לכבות את מסך המגע כשלא נעשה שימוש במכשיר.
- ייתכן שהמכשיר לא יזהה קלט מגע בסמוך לקצוות המסך, שהם מחוץ לאזור קלט המגע.
- מומלץ להשתמש באצבעות או ב-S Pen על מסך המגע.



הקשה

לפתיחת יישום, לבחירת פריט תפריט, ללחיצה על לחצן על המסך או להזנת תו באמצעות המקלדת שעל המסך, הקש על הפריט הרצוי באצבע אחת או בעזרת ה-S Pen.

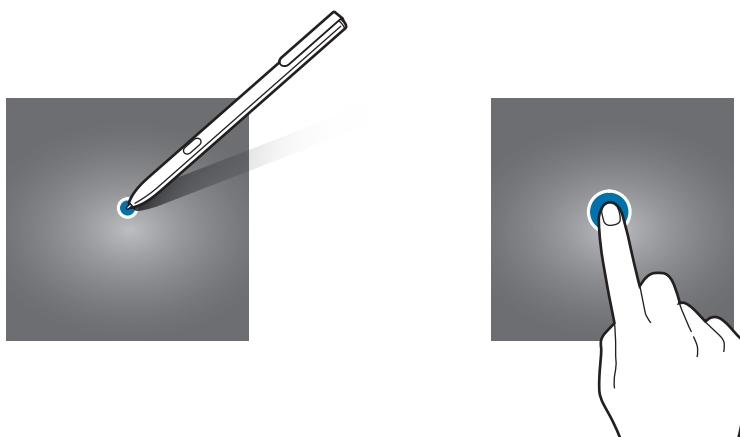

הקשה ממושכת

הקש ממושכות על פריט או על המסך למשך יותר מ-2 שניות כדי לגשת לאפשרויות הזמינות.

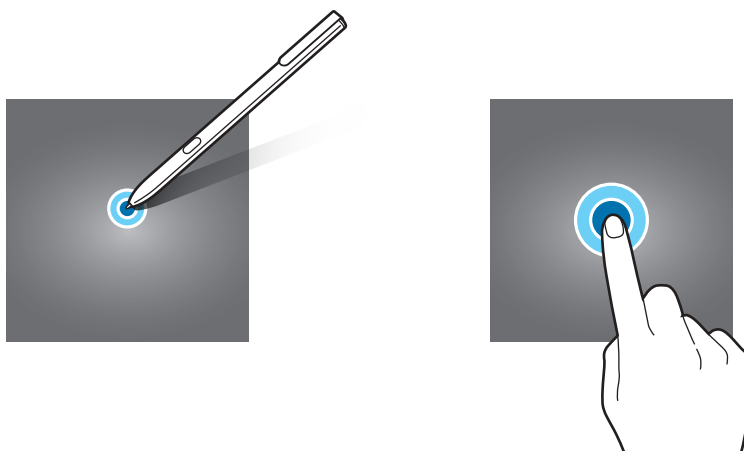

גרירה

לשינוי מיקום של פריט, הקש עליו ממושכות וגרור אותו אל מיקום היעד.

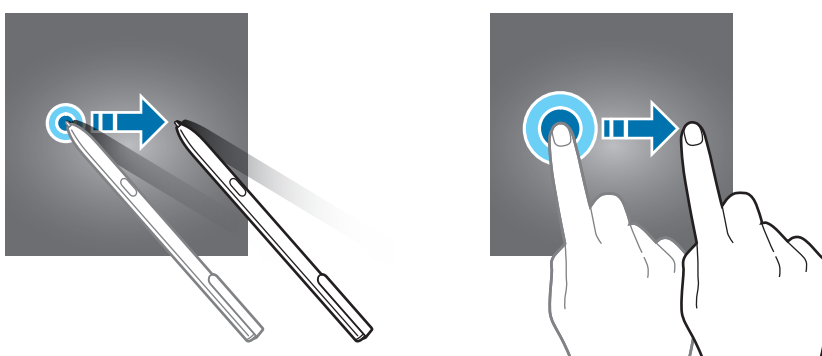

הקשה כפולה

הקש הקשה כפולה על דף אינטרנט או תמונה כדי להגדיל (זום) את החלק הרצוי. הקש שוב הקשה כפולה כדי לחזור.

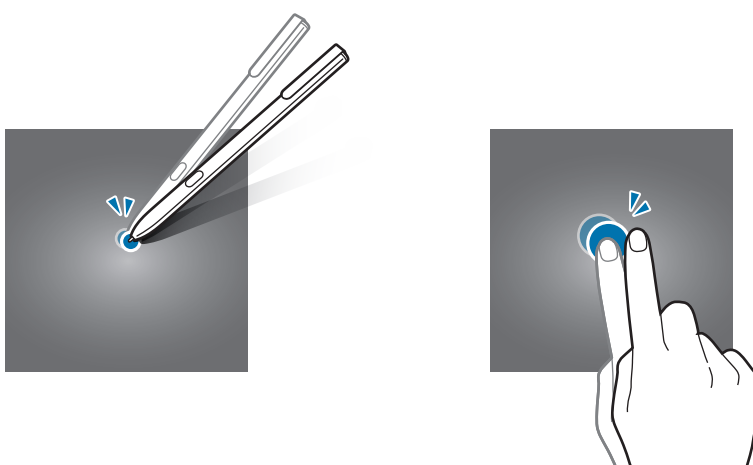

החלקה

החלק את האצבע שמאלה או ימינה במסך הבית או במסך היישומים כדי להציג לוחות אחרים. החלק את האצבע למעלה או למטה לגלילה בדף אינטרנט או ברשימת פריטים, כגון אנשי קשר.

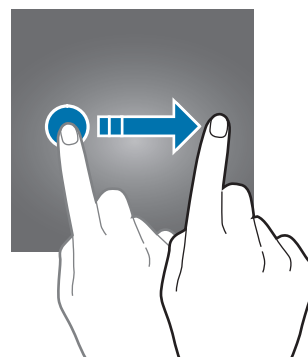
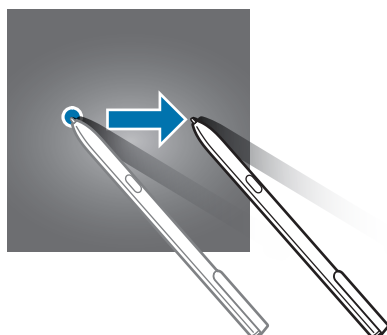

הרחקה וקירוב של שתי אצבעות

הרחק שתי אצבעות זו מזו בדף אינטרנט, מפה או תמונה, להגדלה (זום) של החלק הרצוי. בצע תנועת צביטה (הצמדת שתי האצבעות זו לזו) להקטנת התצוגה.

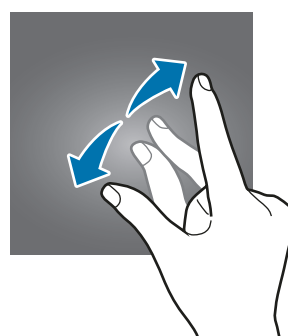
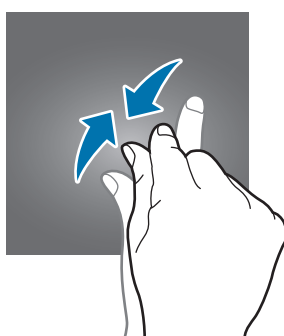

מסך הבית ומסך היישומים

מבוא

מסך הבית הוא נקודת המוצא לגישה לכל תכונות המכשיר. הוא מציג יישומונים, קיצורי דרך ליישומים ועוד.

מסך היישומים מציג סמלים עבור כל היישומים, כולל יישומים חדשים שהותקנו.

המסך עשוי להיראות אחרת בהתאם לאזור ולספק השירות.



מעבר בין מסך הבית ומסך היישומים

במסך הבית, החלק כלפי מעלה או מטה כדי לפתוח את מסך היישומים. כדי לחזור למסך הבית, החלק את מסך היישומים כלפי מעלה או מטה. לחלופין, הקש על לחצן הבית או על לחצן החזרה.



אם אתה מוסיף את הסמלים של היישומים למסך הבית, תוכל לפתוח את מסך היישומים על ידי הקשה על הלחצן. במסך הבית, הקש הקשה ממושכת על שטח ריק, ולאחר מכן הקש על **הגדרות מסך הבית** ← **לחצן 'יישומים'** ← **הצג לחצן יישומים** ← **החל**. סמל היישומים יופיע בתחתית מסך הבית.

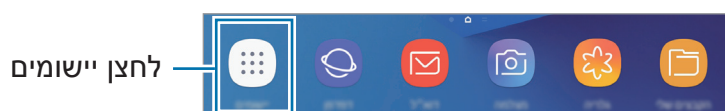

הזזת פריטים

הקש והחזק את הפריט, ואז גרור אותו למיקום חדש. כדי להעביר את הפריט אל לוח אחר, גרור אותו אל צד המסך.

להוספת קיצור דרך ליישום במסך הבית, הקש והחזק את הפריט במסך היישומים, ולאחר מכן גרור אותו אל חלקו העליון של מסך הבית. קיצור דרך של היישום יתווסף אל מסך הבית.

ניתן גם להזיז פריטים הנמצאים בשימוש תכוף אל אזור קיצורי הדרך, בחלק התחתון של מסך הבית.

יצירת תיקיות

צור תיקיות וקבץ יישומים דומים כדי ליצור גישה מהירה להפעלת יישומים.

- 1 במסך הבית או במסך היישומים, הקש הקשה ממושכת על יישום ואז גרור אותו אל יישום אחר.
- 2 עזוב את היישום כשמסגרת תיקייה תופיע סביב היישומים.
תיווצר תיקייה חדשה שתכיל את היישומים שנבחרו. הקש על **הזן שם תיקייה** והכנס שם תיקייה.

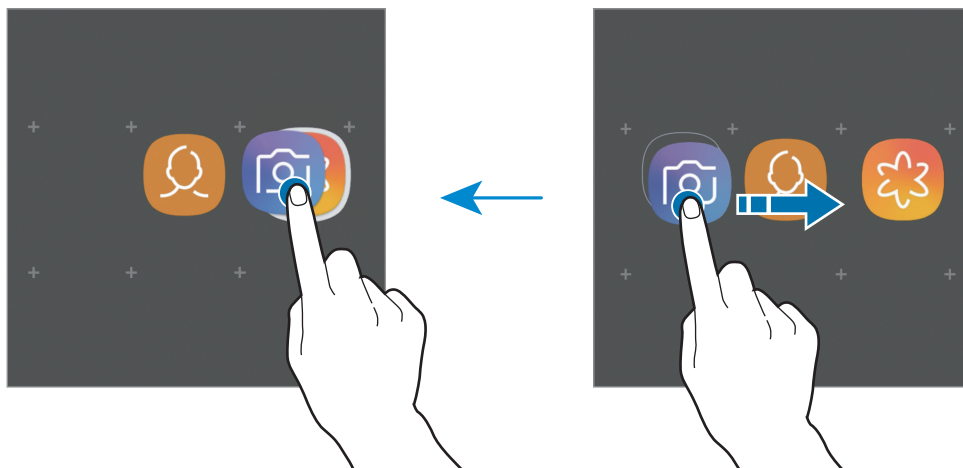

הוספת יישומים

הקש על **הוסף יישומים** בתיקייה. סמן את היישומים הרצויים והקש על **הוסף**. ניתן גם להוסיף יישום על-ידי גרירתו לתיקייה.

העברת יישומים מתיקייה

הקש הקשה ממושכת על היישום כדי לגרור אותו למיקום חדש.

מחיקת תיקייה

הקש הקשה ממושכת על התיקייה, ולאחר מכן הקש על **מחק תיקייה**. רק התיקייה תימחק. יישומי התיקייה יועברו למסך היישומים.

עריכת מסך הבית

במסך הבית, הקש הקשה ממושכת על שטח ריק כלשהו, או קרב את אצבעותיך זו לזו כדי להיכנס לאפשרויות העריכה. באפשרותך להגדיר את הטפט, להוסיף יישומונים ועוד. בנוסף ניתן להוסיף, למחוק או לסדר מחדש את החלונות במסך הבית.

- הוספת חלונות: החלק שמאלה, ולאחר מכן הקש על **+**.
- הזזת חלונות: הקש ממושכת על תצוגה מקדימה של לוח, ולאחר מכן גרור אותו למיקום חדש.
- מחיקת חלונות: הקש על **✖** בחלון.

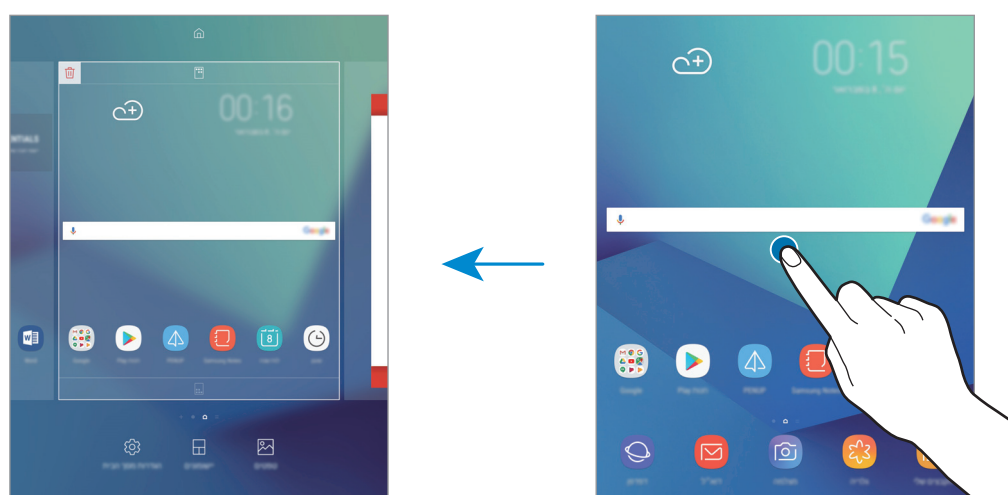

- **טפטים:** שנה את הגדרות הטפט עבור מסך הבית ומסך הנעילה.
- **יישומונים:** יישומונים הם יישומים קטנים המפעילים פונקציות ספציפיות של יישומים, כדי לספק מידע וגישה נוחה במסך הבית שלך. הקש הקשה ממושכת על יישומון, ולאחר מכן גרור אותו למסך הבית. היישומון יתווסף אל מסך הבית.
- **הגדרות מסך הבית:** שנה את הגדרות מסך הבית.

הצגת כל היישומים במסך הבית

באפשרותך להגדיר את המכשיר להצגת כל היישומים במסך הבית, במקום להשתמש במסך יישומים נפרד. במסך הבית, הקש הקשה ממושכת על שטח ריק, ולאחר מכן הקש על **הגדרות מסך הבית** ← **פריסת מסך הבית** ← **במסך הבית בלבד** ← **החל**.
 כעת תהיה לך גישה לכל היישומים בהחלקת מסך הבית לשמאל.

סמלי חיווי

סמלי חיווי מוצגים בשורת המצב, בחלק העליון של המסך. הסמלים המפורטים בטבלה שלהלן הם הנפוצים ביותר.



ביישומים מסוימים, ייתכן ששורת המצב לא תופיע בחלק העליון של המסך. כדי להציג את שורת המצב, גרור מטה מהחלק העליון של המסך.

משמעות	סמל
רשת Wi-Fi מחוברת	
התכונה Bluetooth מופעלת	
GPS מופעל	
התראה מופעלת	
מצב שקט מופעל	
מצב רטט מופעל	
מצב טיסה מופעל	
אירעה שגיאה או שנדרשת זהירות	
טעינת סוללה	
עוצמת המתח בסוללה	

נעילת מסך

לחיצה על מקש ההפעלה/כיבוי מכבה את המסך ונועלת אותו. כמו כן, המסך כבה וננעל אוטומטית אם לא משתמשים במכשיר במשך פרק זמן מסוים.

המסך נעול על-ידי **החלק**, שיטת ברירת המחדל לנעילת המסך.

לחץ על מקש הפעלה/כיבוי או על מקש הבית והחלק את המסך בכיוון כלשהו כדי לשחרר את המסך.

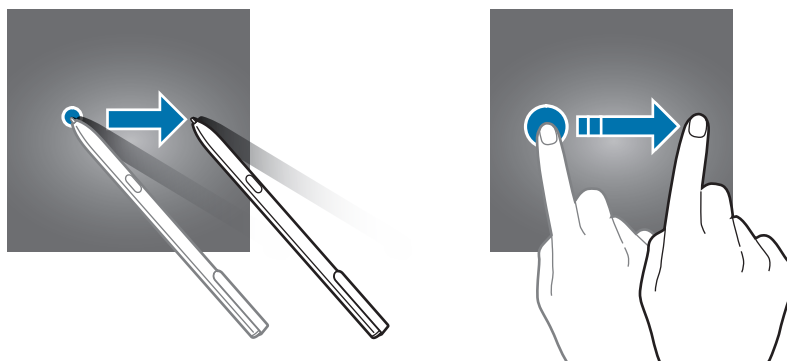

לשינוי שיטת נעילת המסך, הפעל את היישום הגדרות, הקש על **מסך נעילה** ← **סוג נעילת מסך**, ולאחר מכן בחר שיטה.

כשאתה מגדיר דפוס, קוד PIN, סיסמה או טביעת אצבע לנעילת המסך, אתה יכול להגן על המידע האישי השמור במכשיר באמצעות מניעת הגישה למכשיר מאנשים אחרים. לאחר הגדרת שיטת נעילת המסך, יידרוש המכשיר קוד שחרור נעילה בכל פעם שנדרש שימוש במכשיר.

- **החלק:** החלק את המסך באחד הכיוונים לשחרור הנעילה שלו.
- **דפוס:** שרטט דפוס המכיל ארבע נקודות או יותר לשחרור נעילת המסך.
- **קוד PIN:** הזן קוד PIN בעל ארבע ספרות לפחות לשחרור נעילת המסך.
- **סיסמה:** הזן סיסמה בעלת ארבעה תווים, ספרות או סמלים לפחות לשחרור נעילת המסך.

- **ללא:** אל תגדיר שיטת נעילת מסך.
- **טביעות אצבע:** רשום את טביעות האצבע שלך לשחרור נעילת המסך. ראה **זיהוי טביעת אצבע** למידע נוסף.
- באפשרותך לשחרר מרחוק את נעילת המסך דרך האתר 'מצא את הנייד שלי' (findmymobile.samsung.com) באמצעות Samsung account. כדי להשתמש בתכונה זו, על המכשיר להיות מחובר לרשת Wi-Fi ועליך להיכנס ל-Samsung account שלך.
- אם תשכח את קוד שחרור הנעילה, לא תוכל להשתמש במכשיר ללא איפוס. Samsung אינה אחראית לאובדן נתונים או אי-נעימויות שנגרמו כתוצאה משכחת קודים לשחרור נעילה.
- ניתן להגדיר את המכשיר שיבצע איפוס להגדרות יצרן במקרה של הזנת קוד שגוי מספר פעמים ברצף עד מגבלת הניסיונות המותרת. הפעל את היישום **הגדרות**, הקש על **מסך נעילה** ← **הגדרות נעילת אבטחה** ולאחר מכן הקש על המתג **איפוס אוטו' לערכי היצרן** כדי להפעילו.



לוח התראות

- בעת קבלת התראות חדשות, מופיעים סמלי חיווי בשורת המצב. כדי לראות מידע נוסף לגבי הסמלים, פתח את לוח ההתראות ועיין בפרטים.
- גרור את שורת המצב כלפי מטה כדי לפתוח את לוח ההתראות. לסגירת לוח ההתראות, החלק את אצבעך מעלה על המסך.

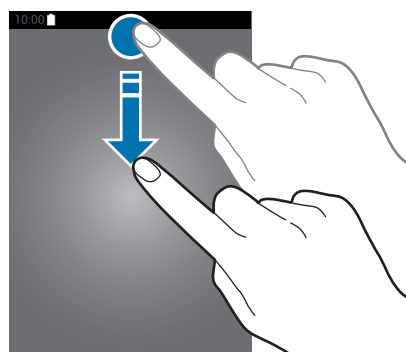

ניתן לפתוח את לוח ההתראות גם כשהמסך נעול.



ניתן להשתמש בפונקציות הבאות בלוח ההתראות.

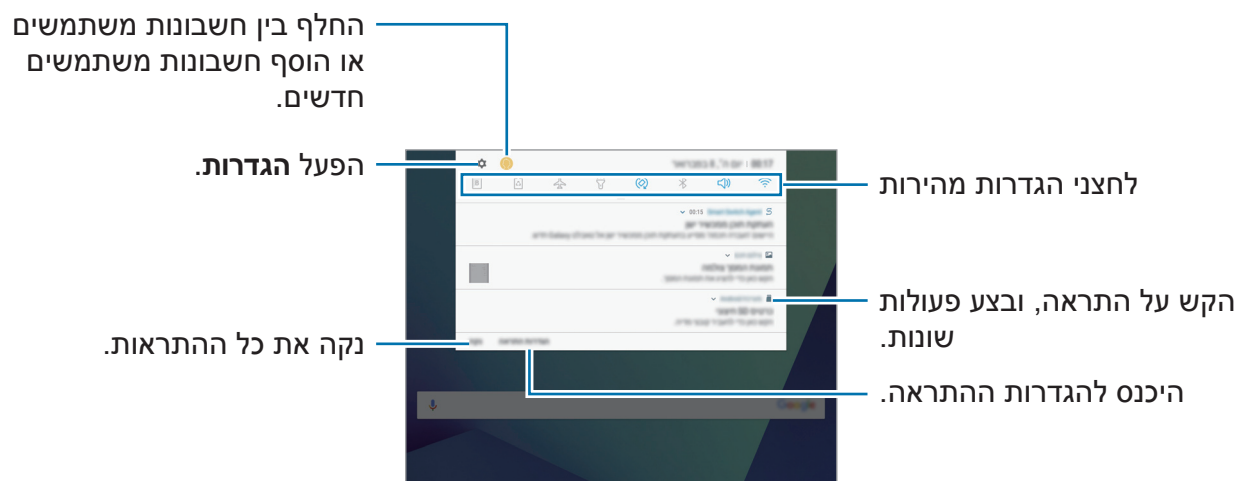

שימוש בלחצני הגדרה מהירה

הקש על לחצני הגדרה מהירה כדי להפעיל תכונות מסוימות. החלק את אצבעך כלפי מטה על לוח ההתראות כדי להציג לחצנים נוספים.

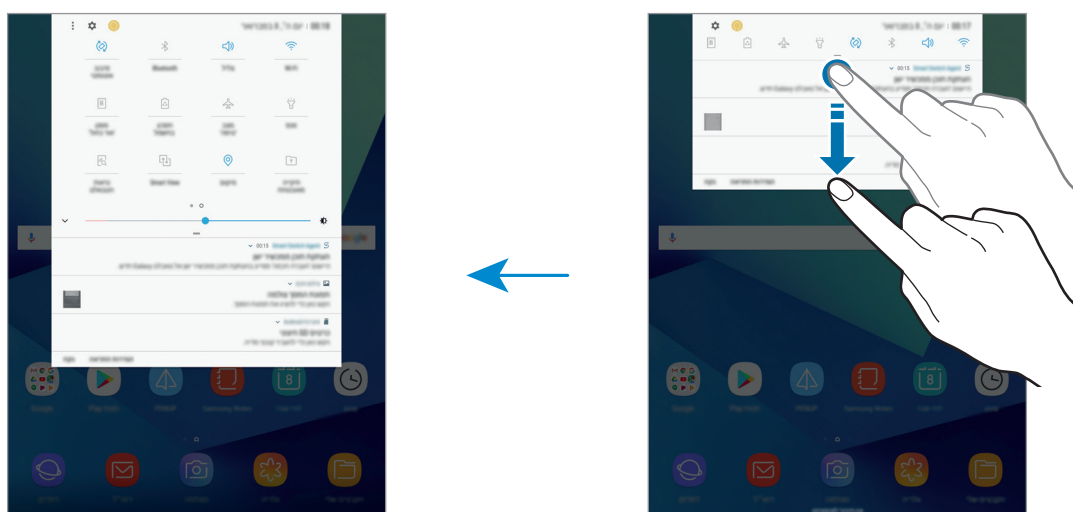

לשינוי הגדרות תכונה, הקש על הטקסט מתחת ללחצן הרצוי. כדי להציג הגדרות מפורטות יותר, הקש והחזק את הלחצן הרצוי.

לשינוי סדר הלחצנים, הקש על ⋮ ← **סדר הלחצנים**, הקש והחזק לחצן, ולאחר מכן גרור אותו למיקום אחר.

הזנת טקסט

מערכי לוח מקשים

מקלדת מופיעה באופן אוטומטי בעת הזנת טקסט לשליחת הודעות דוא"ל, יצירת תזכירים ועוד. הזנת טקסט אינה נתמכת עבור שפות מסוימות. להזנת טקסט, עליך לשנות את שפת הקלט לאחת מהשפות הנתמכות. 

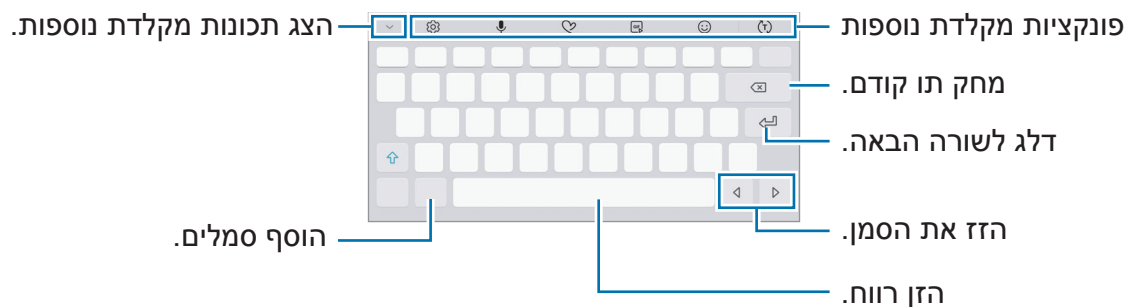

שינוי שפת הקלט

הקש על  ← **שפות וסוגים** ← **נהל שפות קלט**, ולאחר מכן בחר את השפות לשימוש. לאחר הבחירה בשתי שפות או יותר, תוכל לעבור בין שפות הקלט על-ידי החלקת מקש הרווח שמאלה או ימינה.

פונקציות מקלדת נוספות

- (ז) : השלם מילים בהתבסס על הקלט שהזנת והצג הצעות למילים. כדי לחזור לרשימת פונקציות המקלדת, הקש על (ז).
- ☺ : הזן סמלי הבעה.
- GIF : צרף GIFים מאוירים.
- ♥ : צור הודעה חיה. במקום הודעת טקסט, הקלט את הפעולות שלך בזמן שאתה כותב בכתב יד או מצייר הודעה חיה ושמירתה כקובץ אנימציה.

- הזן טקסט באמצעות הקול.

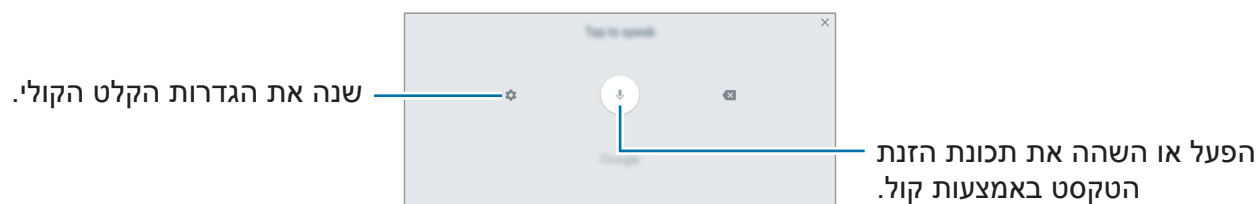

- שנה את הגדרות המקלדת.
- עבור למצב כתב-יד.

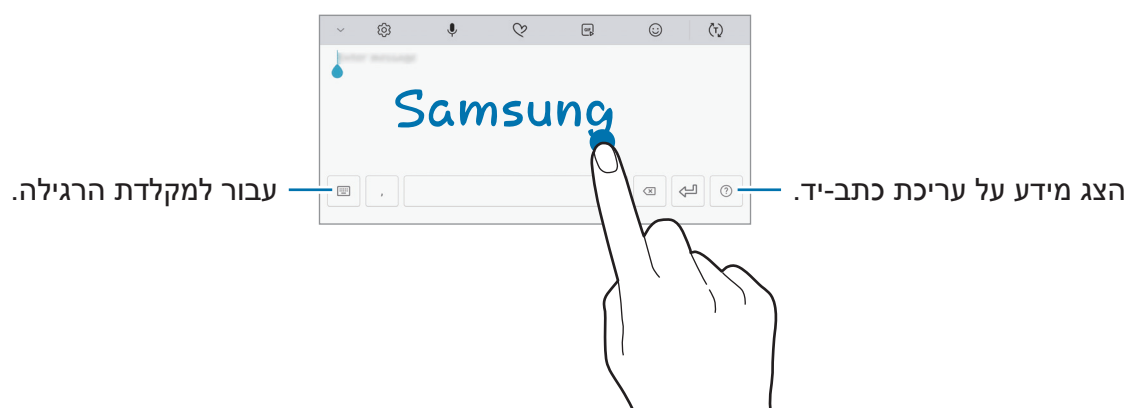



ייתכן שתכונה זו לא תהיה זמינה, בהתאם לאזור או לספק השירות.



- הוסף פריט מהלוח.
- עבור למקלדת הצפה או המפוצלת. ניתן להזיז את המקלדת למיקום אחר על-ידי גרירת הלשונית.

העתקה והדבקה

- 1 הקש על טקסט והחזק.
- 2 גרור את  או את  כדי לבחור את הטקסט הרצוי, או הקש על **בחר הכל** כדי לבחור את כל הטקסט.
- 3 הקש על **העתק** או **גזור**.
הטקסט שנבחר מועתק ללוח.
- 4 הקש והחזק היכן שברצונך להכניס את הטקסט, ולאחר מכן הקש על **הדבק**.
כדי להדביק טקסט שכבר העתקת, הקש על **לוח** ובחר בטקסט.

צילום מסך

צלם את המסך תוך כדי השימוש במכשיר.

לכידת צילומי מסך

לחץ והחזק את מקש הבית ומקש ההפעלה/כיבוי בו-זמנית. תוכל להציג את התמונות שצולמו בגלריה.
ניתן גם לצלם תמונות מסך על ידי החלקת היד שמאלה או ימינה על פני המסך. אם תכונה זו אינה מופעלת, הפעל את היישום **הגדרות**, הקש על **תכונות מתקדמות** ← **החלק בעזרת כף היד ללכידה** ולאחר מכן הקש על המתג כדי להפעילו.

לא ניתן לצלם תמונת מסך בזמן השימוש בתכונות או יישומים מסוימים.



לכידת צילומי מסך בעזרת ה-S Pen

ניתן להשתמש בתכונות פקודת האוויר גם כדי ללכוד צילומי מסך.
כתיבה על המסך מאפשרת לך לכתוב על צילומי המסך שנלכדו. השתמש ב**תמונת מסך נגלל** כדי לצלם תוכן המתפרש על פני מספר מסכים.
כדי לבחור וללכוד אזור מסוים, השתמש ב**בחירה חכמה**.
עיינו בנושאים **כתיבה על המסך** ו-**בחירה חכמה** למידע נוסף.

צילום חכם

תכונה זו מאפשרת לך לצלם את המסך הנוכחי ואת האזור הניתן לגלילה. עוד ניתן לחתוך ולשתף באופן מיידי את תמונת המסך.

אם תכונה זו אינה מופעלת, הפעל את היישום **הגדרות**, הקש על **תכונות מתקדמות** ← **צילום חכם**, הקש על המתג כדי להפעילו, ולאחר מכן בצע צילום מסך. במסך המצולם, השתמש באחת מהאפשרויות הבאות:

- **תמונת גלילה:** לכוד עוד תוכן המתפרש על פני מספר מסכים, כמו דף אינטרנט. המסך ייגלל באופן אוטומטי כלפי מטה והתוכן הנוסף יילכד בתמונה.
- **צייר:** כתוב או צייר על צילום המסך.
- **חתוך:** חתוך חלק מצילום המסך.
- **שיתוף:** שתף את צילומי המסך.

פתיחת יישומים

במסך הבית או במסך היישומים, בחר סמל יישום כדי לפתוח אותו.

כדי לפתוח יישום מתוך הרשימה של היישומים שנעשה בהם שימוש לאחרונה, הקש על  ובחר חלון יישום לפתיחה.

סגירת יישום

הקש על  וגרור את חלון היישום האחרון שמאלה או ימינה כדי לסגור אותו. לסגירת כל היישומים הפועלים, הקש על **סגור הכל**.

S Pen-ה תכונות

פקודת אוויר

כדי לפתוח את החלונית של 'פקודת אוויר', רחף עם ה-S Pen מעל המסך, ולחץ על הלחצן S Pen. ניתן גם להקיש על סמל פקודת אוויר.

באפשרותך להיכנס לתכונות שימושיות וליישומים שנעשה בהם שימוש תכוף.

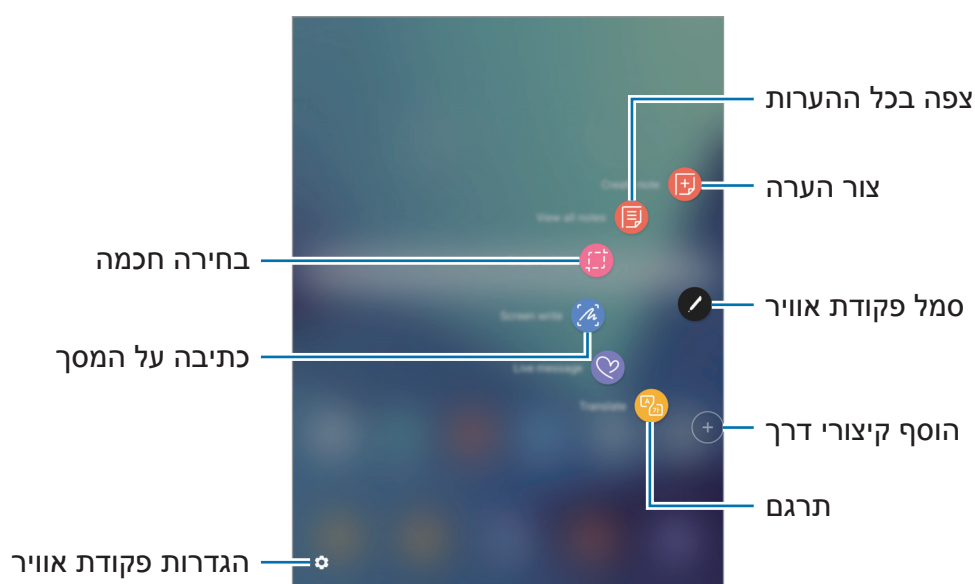

- **צור הערה:** הפעל את **Samsung Notes** וצור הערה חדשה. עיין בנושא **Samsung Notes** למידע נוסף.
- **הצג את כל ההערות:** הפעל את **Samsung Notes** והצג את כל ההערות.
- **בחירה חכמה:** אסוף תוכן במהירות. ראה **בחירה חכמה** למידע נוסף.
- **כתיבה על המסך:** צלם, ערוך וכתוב תזכירים על גבי צילומי מסך, ולאחר מכן שתף אותם. ראה **כתיבה על המסך** למידע נוסף.
- **הודעה חיה:** במקום הודעת טקסט, צור ושלח הודעה ייחודית על ידי הקלטת הפעולות שלך בזמן שאתה כותב בכתב יד או מצייר הודעה חיה ושמירתה כקובץ אנימציה.
- **תרגם:** רחף עם S Pen מעל מילה כדי לתרגם אותה. עיין בנושא **תרגם** למידע נוסף.
- **הוסף קיצורי דרך:** הוסף קיצורי דרך ליישומים שנעשה בהם שימוש תכוף ללוח פקודת אוויר. עיין בנושא **הוסף קיצורי דרך** למידע נוסף.
- **⚙️ : שנה הגדרות פקודת אוויר.**

סמל פקודת אוויר

כאשר לוח פקודת אוויר סגור, סמל פקודת אוויר יישאר על המסך. ניתן לפתוח את לוח פקודת אוויר באמצעות הקשה על הסמל. להזזת הסמל, הקש על  וגרור אותו למיקום אחר.

בחירה חכמה

השתמש ב-S Pen כדי לבחור אזור מסוים ולבצע בו פעולות כגון שיתוף או שמירה.

1 כאשר אתה מעוניין ללכוד תוכן מסוים, כמו חלק מתמונה, פתח את לוח פקודת אוויר והקש על **בחירה חכמה**.

2 בחר בסמל הצורה הרצוי בסרגל הכלים וגרור את S Pen על פני התוכן שאתה רוצה לבחור. הקש על **בחירה אוטומטית** כדי לשנות באופן אוטומטי את צורת האזור הנבחר. אם האזור שנבחר כולל טקסט, הקש על **חלץ טקסט** כדי לזהות ולחלץ את הטקסט מהאזור שנבחר.

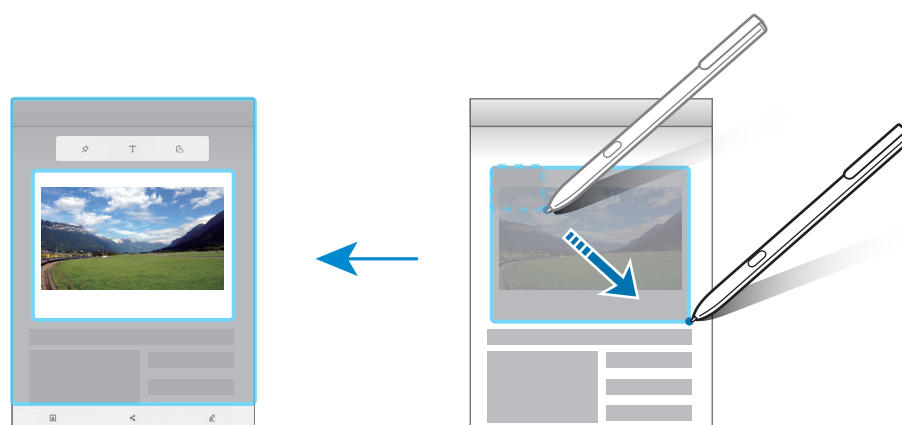

3 בחר אפשרות לשימוש עם האיזור הנבחר.

- **צייר:** כתוב או צייר על המסך.
- **שיתוף:** שתף את האיזור הנבחר עם אחרים.
- **שמור:** שמור את האזור הנבחר ב **גלריה**.

כתיבה על המסך

לכוד צילומי מסך וכתוב או צייר עליהם.

- 1 כאשר אתה מעוניין ללכוד תוכן מסוים, פתח את לוח פקודת אוויר והקש על **כתיבה על המסך**. המסך הנוכחי נלכד באופן אוטומטי, וסרגל הכלים של העריכה יופיע במסך.
- 2 אם אתה לוכד תוכן המתפרש על פני מספר מסכים, כגון דף אינטרנט, הקש על **תמונת מסך נגלל** כדי ללכוד יותר תוכן. המסך ייגלל באופן אוטומטי כלפי מטה ויאפשר לך לבחור שוב באפשרות **תמונת מסך נגלל**. בסיום הצילום, הקש על **בצע**.
- 3 כתוב תזכיר על צילום המסך.

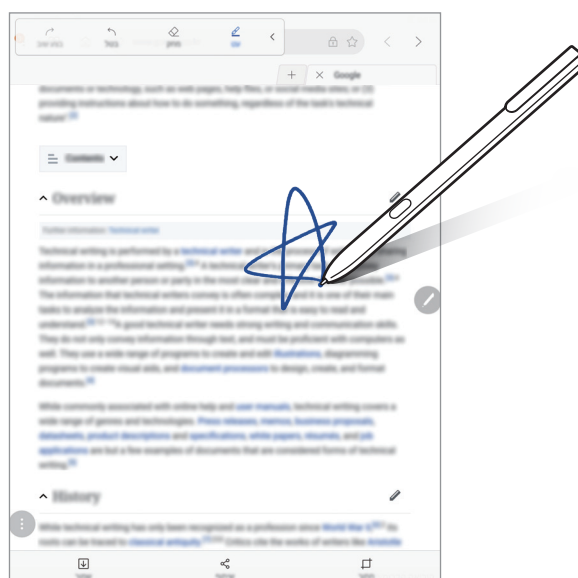

- 4 בחר אפשרות לשימוש עם צילום המסך.

- **חתוך:** חתוך את צילום המסך.
- **שיתוף:** שתף את צילומי המסך עם אחרים.
- **שמור:** שמור את צילום המסך ב **גלריה**.

לא ניתן לצלם תמונת מסך בעת שימוש ביישומים מסוימים.



תרגם

רחף עם S Pen מעל מילה כדי לתרגם אותה.

- כדי להשתמש בתכונה זו, המכשיר חייב להיות מחובר ל-Wi-Fi.
- תכונה זו לא תומכת בשפות מסוימות.
- תכונה זו זמינה רק על מסכים המאפשרים לך לבצע צילום מסך.



1 פתח את לוח פקודת אוויר והקש על **תרגם**.

2 בחר את השפות בחלונות התרגום שבחלקו העליון של המסך.

3 רחף עם S Pen מעל המילה שאתה רוצה לתרגם.

המילה המתורגמת תופיעה מעל המילה המקורית. הקש על  כדי להאזין להגייה. הקש על המילה המתורגמת כדי להציג מונחים נוספים.

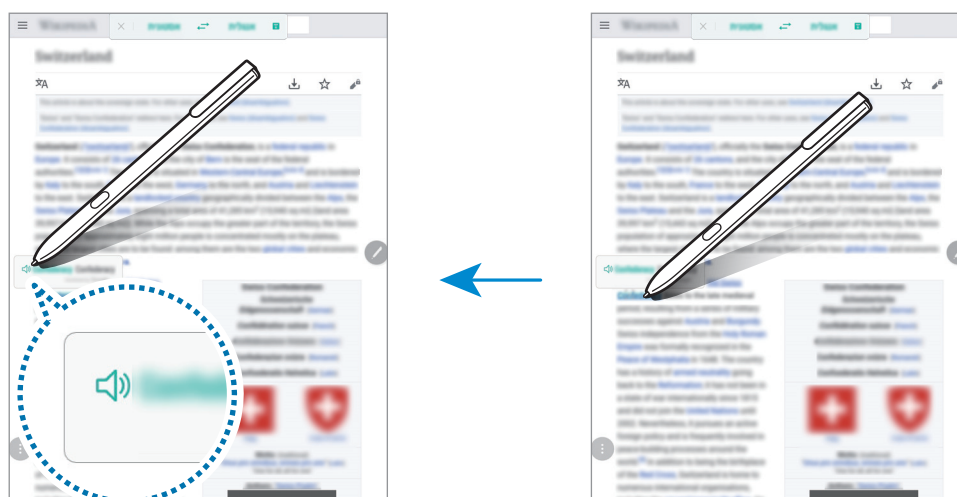

4 כדי לסגור את המתרגם, הקש על ✕ בחלונות המתרגם.

הוסף קיצורי דרך

הוסף קיצורי דרך ליישומים או תכונות שנעשה בהם שימוש תכוף ללוח פקודת אוויר. בלוח פקודת אוויר, הקש על **הוסף קיצורי דרך** ובחר את היישומים או הפונקציות שניתן יהיה לפתוח מהלוח.

לעריכת קיצורי דרך, פתח את לוח פקודת אוויר והקש על  ← **קיצורי דרך**. ניתן גם להסיר את קיצור הדרך של **צור הערה**.

תצוגת אוויר

רחף מעל פריט במסך באמצעות S Pen כדי לבצע מגוון פונקציות.

צפייה בתצוגה מקדימה של מידע

הצבע על המסך כדי לראות תצוגה מקדימה של תוכן או כדי להציג מידע בחלון קופץ.

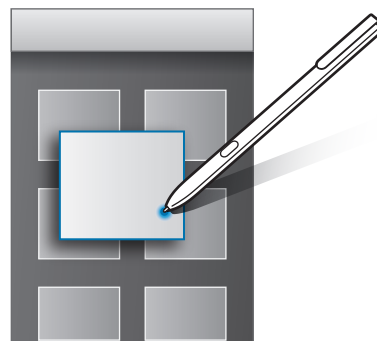

שימוש ב'לחצן אוויר'

ריחוף בעזרת ה-S Pen מעל פריטים בחלק מהיישומים, כגון **גלריה**, יביא להצגת 'לחצן אוויר' בחלון התצוגה המקדימה. באפשרותך לבצע מגוון פעולות ישירות מתוך חלון התצוגה המקדימה באמצעות 'לחצן אוויר'.

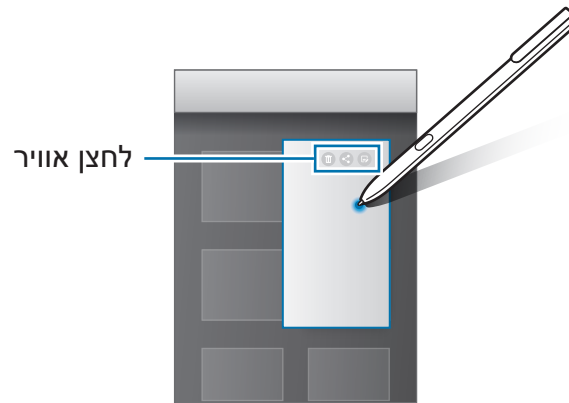

אם תכונה זו אינה מופעלת, הפעל את היישום **הגדרות**, הקש על **תכונות מתקדמות** ← **S Pen** ← **תצוגת אוויר**, ולאחר מכן הקש על המתג כדי להפעילו.



בחירת עט

תוך כדי לחיצה ממושכת על לחצן S Pen, גרור את S Pen מעל טקסט או רשימות פריטים כדי לבחור בפריטים מרובים או טקסט. תוכל גם להעתיק ולהדביק את הפריטים או הטקסט הנבחרים ביישום אחר או לשתף אותם עם אחרים.

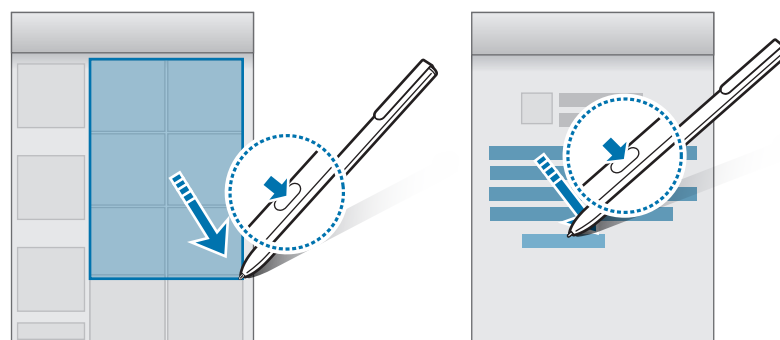

קלט ישיר של עט

מלא טפסים וכתוב הודעות בכתב היד שלך באמצעות S Pen.

1 רחף עם S Pen מעל שדה טקסט.

2 הקש על  כדי לפתוח את שדה כתב היד.



3 כתוב באמצעות S Pen.

אם תכונה זו אינה מופעלת, הפעל את היישום הגדרות, הקש על **תכונות מתקדמות** ← **S Pen** ← **קלט ישיר של עט**, ולאחר מכן הקש על המתג כדי להפעילו.



תזכיר במסך כבוי

ניתן ליצור במהירות תזכורות באמצעות כתיבה על המסך מבלי להדליק אותו.



אם תכונה זו אינה מופעלת, פתח את היישום הגדרות, הקש על **תכונות מתקדמות** ← **S Pen**, ואז הקש על המתג **תזכיר במסך כבוי** כדי להפעילו.



יצירת תזכיר במסך כבוי

- 1 כשהמסך כבוי, הקש על המסך עם ה-S Pen תוך כדי לחיצה והחזקה של לחצן ה-S Pen.
- 2 כתוב או צייר תזכיר.
כדי להרחיב את הדף, הקש על .
- 3 כדי לשמור את התזכיר, הקש על **שמור ב'פתקים'**. התזכורת תישמר ב-Samsung Notes
← **אוספים** ← **תזכיר במסך כבוי**.

תיקייה מאובטחת

מבוא

תיקייה מאובטחת שומרת על יישומים ועל תוכן פרטי כגון תמונות ופתקים מפני גישה של אחרים. באפשרותך לשמור על פרטיות היישומים והתוכן שלך גם כשהמכשיר אינו נעול.

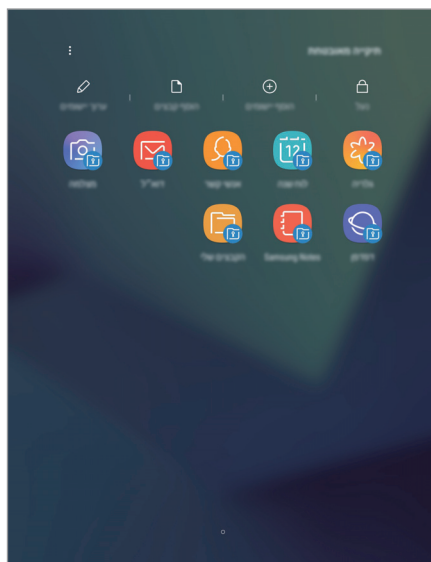

תיקייה מאובטחת היא אזור אחסון מאובטח ונפרד. לא ניתן להעביר את הנתונים השמורים בתיקייה מאובטחת למכשירים אחרים באמצעות שיטות שיתוף לא מאושרות, כגון USB. ניסיון לערוך שינויים מותאמים אישית במערכת ההפעלה או בתוכנות יגרום לנעילה אוטומטית של התיקייה המאובטחת ולחסימת הגישה אליה. לפני שמירת מידע בתיקייה מאובטחת, ודא שיש לך עותק גיבוי של הנתונים במיקום מאובטח אחר.



הגדרת תיקייה מאובטחת

- 1 פתח את התיקייה **Samsung**, והפעל את היישום **תיקייה מאובטחת**.
לחלופין, הפעל את יישום הגדרות ווהקש על זיהוי ביומטרי ואבטחה ← **תיקייה מאובטחת**.
 - 2 הקש על **היכנס** והירשם ל-Samsung Account.
 - 3 בחר את שיטת הנעילה שבה יעשה שימוש בתיקייה המאובטחת ועקוב אחרי ההוראות על המסך להשלמת ההתקנה.
קיצור דרך לתיקייה המאובטחת יתווסף למסך הבית ומסך היישומים.
- אם תשכח את קוד ביטול הנעילה של התיקייה המאובטחת, תוכל לאפס אותו באמצעות Samsung Account. הקש על לחצן האיפוס המופיע בהזנת קוד ביטול נעילה שגוי והזן את הסיסמה של Samsung Account.



הגדרת נעילה אוטומטית לתיקייה מאובטחת

הגדר את המכשיר לנעילת אוטומטית של תיקייה מאובטחת כאשר אינה בשימוש.

- 1 פתח את התיקייה **Samsung**, הפעל את היישום **תיקייה מאובטחת**, ולאחר מכן הקש על : ← **הגדרות** ← **החל 'נעילה אוטו' ב'תיקייה מאובטחת'**.
 - 2 בחר אפשרות נעילה.
- לנעילה ידנית של תיקייה מאובטחת, הקש על **נעל**.



העברת תוכן

העבר תוכן כגון תמונות ואנשי קשר לתיקייה מאובטחת. הפעולות הבאות הן דוגמא להעברת תמונה מאחסון ברירת המחדל לתיקייה מאובטחת.

- 1 הפעל את היישום **גלריה**.
 - 2 בחר תמונה והקש על : ← **העבר אל תיקייה מאובטחת**.
הפריטים הנבחרים יועברו ליישום המקביל בתיקייה המאובטחת.
- ניתן להעביר תוכן מהתיקייה המאובטחת ליישום המקביל באחסון ברירת המחדל. בחר פריט והקש על : ← **הוצא מתוך תיקייה מאובטחת**.



הוספת יישומים

הוסף יישום לשימוש בתיקייה מאובטחת.

1 פתח את התיקייה **Samsung**, הפעל את היישום **תיקייה מאובטחת**, ולאחר מכן הקש על הוסף יישומים.

2 סמן אחד או יותר מהיישומים המותקנים במכשיר והקש על הוספה.
להתקנת יישומים מ-**חנות Play**, הקש על הורד מ-**חנות PLAY**.
להתקנת יישומים מ-**Galaxy Apps**, הקש על הורד מ-**GALAXY APPS**.

הסרת יישומים מתיקייה מאובטחת

הקש על **ערוך יישומים**, סמן את היישומים הרצויים, ולאחר מכן הקש על **הסר**.

הוספת חשבונות

הוסף את חשבונות Samsung ו-Google, או חשבונות אחרים, לסינכרון עם היישומים בתיקייה מאובטחת.

1 פתח את התיקייה **Samsung**, הפעל את היישום **תיקייה מאובטחת**, ולאחר מכן הקש על **הגדרות** → **חשבונות** → **הוסף חשבון**.

2 בחר שירות חשבון.

3 פעל בהתאם להוראות המוצגות על המסך עד להשלמת הגדרת החשבון.

הסתרת תיקייה מאובטחת

באפשרותך להסתיר את קיצור הדרך לתיקייה מאובטחת ממסך הבית ומסך היישומים.

פתח את התיקייה **Samsung**, הפעל את היישום **תיקייה מאובטחת**, הקש על **הגדרות**, ולאחר מכן הקש על המתג **הצג את 'תיקייה מאובטחת'** כדי להשביתו.

כדי להציג שוב את קיצור הדרך של **Secure Folder**, הפעל את היישום **הגדרות**, הקש על **זיהוי ביומטרי ואבטחה** → **תיקייה מאובטחת**, ולאחר מכן הקש על המתג **הצג את 'תיקייה מאובטחת'** כדי להפעילו.

הסרת תיקייה מאובטחת

ניתן להסיר תיקייה מאובטחת לרבות התוכן והיישומים הנמצאים בה.

1 הפעל את היישום הגדרות והקש על זיהוי ביומטרי ואבטחה ← תיקייה מאובטחת ← הגדרות נוספות ← הסר.

2 הקש על הסר כדי לגבות את התוכן ולהסיר את התקנת התיקייה המאובטחת. באפשרותך לגשת לנתונים המגובים מ-Secure Folder - פתח את התיקייה Samsung, הפעל את היישום הקבצים שלי, ולאחר מכן הקש על אחסון פנימי ← Secure Folder.

הערות שנשמרו ב-Samsung Notes לא יגובו.



חלונות מרובים

מבוא

התכונה חלונות מרובים מאפשרת לך להפעיל שני יישומים בו-זמנית בתצוגת המסך המפוצל. ניתן גם להריץ יישומים מרובים באותו זמן בתצוגת חלון קופץ.

ייתכן שיישומים מסוימים אינם תומכים בתכונה זו.



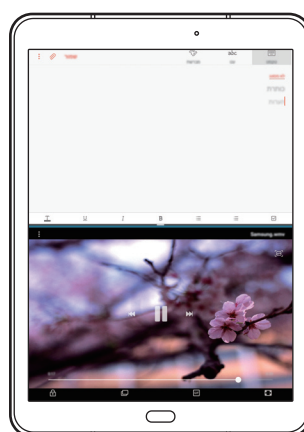

חלון קופץ



תצוגת מסך מפוצלת

תצוגת מסך מפוצלת

- 1 הקש על  כדי לפתוח את רשימת היישומים האחרונים שהיו בשימוש.
- 2 החלק מעלה או מטה והקש על  על חלון של יישום שנעשה בו שימוש לאחרונה. היישום הנבחר יפתח בחלון העליון.

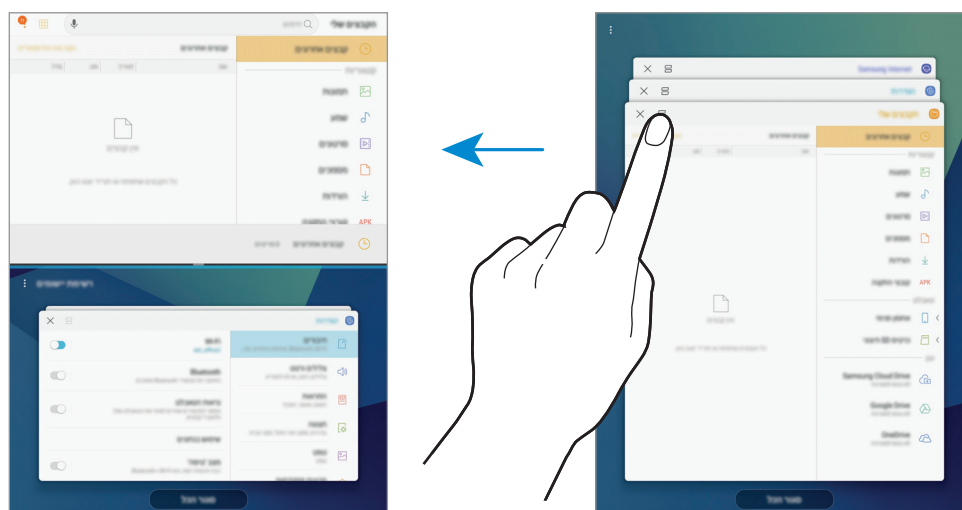

- 3 בחלון הנמוך, החלק כלפי מעלה או מטה כדי לבחור יישום אחר להפעלה. כדי לפתוח יישומים שאינם ברשימת היישומים שנעשה בהם שימוש לאחרונה, הקש על **רשימת יישומים** ובחר יישום.

שימוש באפשרויות נוספות

הקש על הסרגל שבין חלונות היישומים כדי לעבור לאפשרויות נוספות.

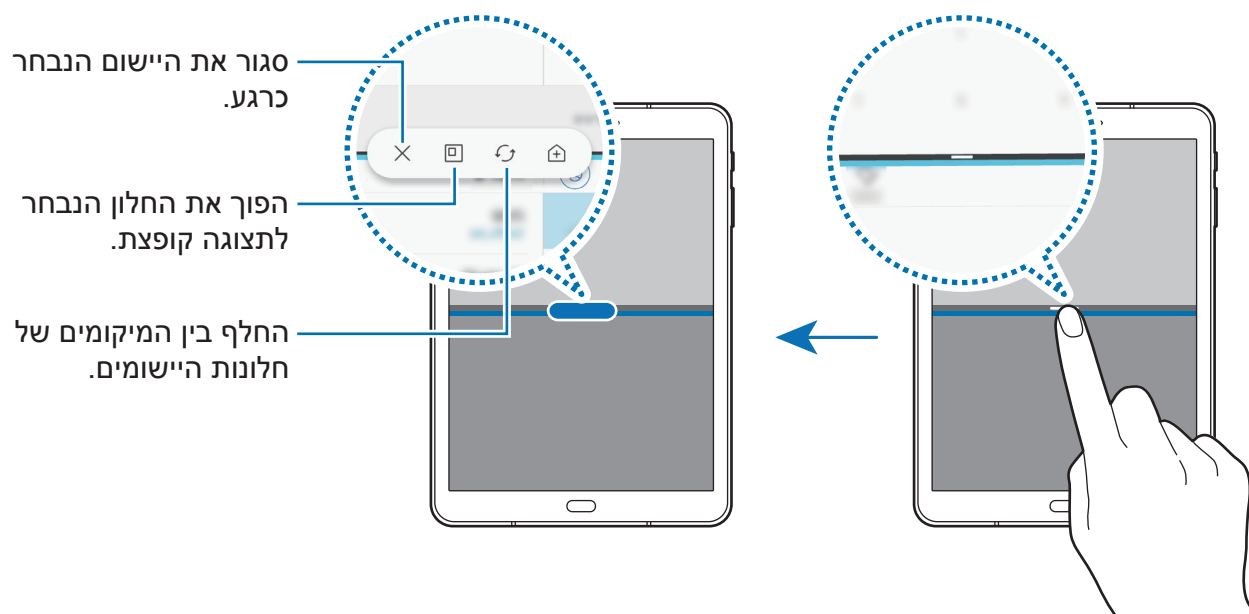

התאמת גודל החלון

לכוונן גודל החלונות, גרור את הסרגל בין חלונות היישומים כלפי מעלה או מטה.

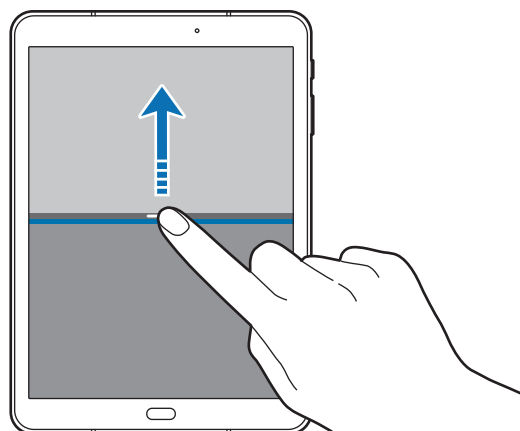

שיתוף טקסט או תמונות בין חלונות

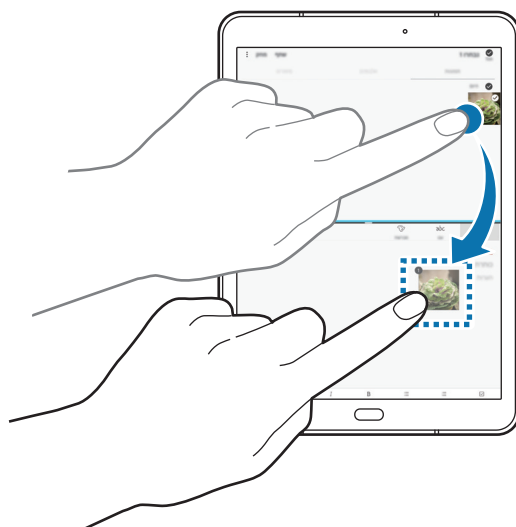

גרור וזרוק טקסט או תמונות שהועתקו מחלון אחד לאחר. בחלון הנבחר, הקש על פריט מסוים והחזק, וגרור אותו למיקום כלשהו בחלון אחר.



ייתכן שיישומים מסוימים אינם תומכים בתכונה זו.



הקטנת תצוגת המסך המפוצל

לחץ על מקש הבית כדי להקטין את תצוגת המסך המפוצל. הסמל  יופיע על סרגל המצב. היישום בחלון התחתון ייסגר והיישום בחלון העליון יישאר פעיל בתצוגה המוקטנת של המסך המפוצל. כדי לסגור את התצוגה המוקטנת של המסך המפוצל, הקש על .

הגדלת חלון

הקש על חלון יישום וגרור את הסרגל בין חלונות היישומים לקצה העליון או התחתון של המסך.

חלון קופץ

- 1 הקש על  כדי לפתוח את רשימת היישומים האחרונים שהיו בשימוש.
- 2 החלק כלפי מעלה או מטה, הקש והחזק את חלון היישום ואז גרור אותו אל שחרר כאן כדי ליצור תצוגה קופצת. מסך היישום יופיע בחלון קופץ.

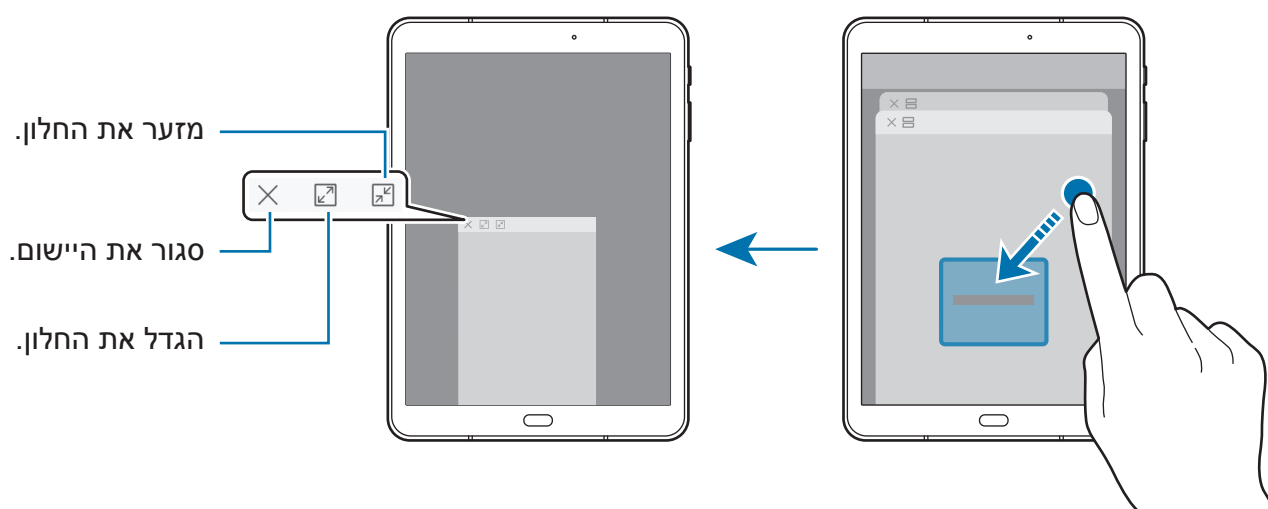

הזזת חלונות קופצים

כדי להזיז חלון קופץ, הקש על סרגל החלון וגרור אותו למיקום חדש.

Samsung account

מבוא

Samsung Account הוא שירות חשבון משולב המאפשר לך להשתמש במגוון שירותי Samsung הניתנים למכשירים ניידים, טלויזיות ואתר האינטרנט של Samsung. לאחר הרישום ל-Samsung account, תוכל לעדכן ולאבטח את הנתונים בכל מכשירי Samsung שמותקן בהם Samsung Cloud. עקוב ושלוט במכשיר שאבד או נגנב, צפה בטיפים ועצות מחברי Samsung ועוד.

צור Samsung Account עם כתובת הדוא"ל שלך.

לבדיקת רשימת השירותים שבהם ניתן להשתמש עם Samsung Account, בקר בכתובת account.samsung.com. למידע נוסף על חשבונות Samsung account, הפעל את היישום הגדרות והקש על ענן וחשבונות ← חשבונות ← Samsung Account ← עזרה.

רישום Samsung Account

רישום חשבון Samsung Account חדש

אם אין לך Samsung Account, עליך ליצור חשבון.

- 1 הפעל את יישום הגדרות והקש על ענן וחשבונות ← חשבונות ← הוסף חשבון.
- 2 הקש על Samsung Account ← צור חשבון.
- 3 פעל בהתאם להוראות המוצגות על המסך לסיום יצירת החשבון.

רישום חשבון Samsung Account קיים

אם כבר יש ברשותך Samsung Account, רשום אותו במכשיר.

1 הפעל את יישום הגדרות והקש על **ענן וחשבונות** ← **חשבונות** ← **הוסף חשבון**.

2 הקש על **Samsung Account** ← **היכנס**.

3 הזן את כתובת הדואר האלקטרוני והסיסמה שלך, ולאחר מכן הקש על **היכנס**.

אם שכחת את פרטי החשבון, הקש על **חפש מזהה** או על **אפס סיסמה**. תוכל למצוא את פרטי החשבון שלך לאחר הזנת המידע הנחוץ וקוד האבטחה המוצג על המסך.

הסרת Samsung Account

הסרת חשבון Samsung Account הרשום במכשיר תגרום גם להסרת נתונים כגון אנשי הקשר והאירועים.

1 הפעל את יישום הגדרות והקש על **ענן וחשבונות** ← **חשבונות**.

2 הקש על **Samsung Account** ← **הסר חשבון** ← **הסר**.

3 הזן את סיסמת Samsung account שלך והקש על **אישור**.

העברת נתונים מהמכשיר הקודם שלך

באפשרותך להעביר אנשי קשר, תמונות ונתונים אחרים, ממכשיר קודם למכשיר הקיים באמצעות Smart Switch או Samsung Cloud.

• ייתכן שתכונה זו אינה נתמכת במכשירים או במחשבים מסוימים.

• יחולו מגבלות. למידע נוסף, בקר ב- www.samsung.com/smartswitch.

Samsung מתייחסת לנושאי זכויות יוצרים ברצינות. העבר רק תוכן שיש ברשותך או שיש ברשותך זכות להעבירו.



העברת נתונים דרך Smart Switch

העבר נתונים בין מכשירים ניידים באמצעות Smart Switch. כדי להשתמש ב-Smart Switch, הפעל את היישום הגדרות והקש על **ענן וחשבונות** ← **העברה חכמה**. אם אין לך את היישום, הורד אותו מ-Galaxy Apps או חנות Play.

העברת נתונים ממכשיר נייד

העבר נתונים ממכשיר קודם למכשיר הקיים.



- 1 במכשיר הקודם, הפעל את Smart Switch.
אם אין לך את היישום, הורד אותו מ-Galaxy Apps או חנות Play.
- 2 במכשירך, הפעל את היישום הגדרות והקש על **ענן וחשבונות** ← **העברה חכמה**.
- 3 מקם את המכשירים בסמיכות זה לזה.
- 4 בעת שימוש בתכונה זו בפעם הראשונה, הקש על **התחל** במכשיר.
- 5 לאחר שתבחר כיצד לשלוח נתונים ותחבר את המכשיר הקודם למכשיר הנוכחי, פעל בהתאם להוראות המופיעות במסך כדי להעביר נתונים מהמכשיר הקודם.

העברת נתוני גיבוי ממחשב

גבה את הנתונים מהמכשיר הקודם שלך למחשב ויבא את הנתונים למכשירך החדש.

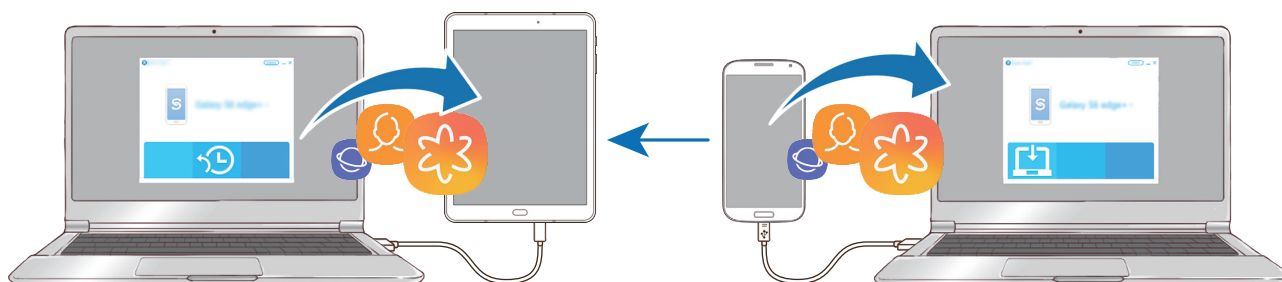

1 במחשב, היכנס לכתובת www.samsung.com/smartswitch כדי להוריד את Smart Switch.

2 במחשב, הפעל את Smart Switch.

אם מכשירך הקודם אינו מתוצרת Samsung, גבה את הנתונים למחשב באמצעות התוכנה שסופקה לך על ידי יצרן המכשיר. לאחר מכן, דלג לשלב החמישי.



3 חבר את המכשיר הקודם למחשב באמצעות כבל ה-USB.

4 במחשב, פעל לפי ההוראות המופיעות על המסך כדי לגבות את הנתונים מהמכשיר. לאחר מכן, נתק את המכשיר הקודם מהמחשב.

5 חבר את מכשירך למחשב באמצעות כבל USB.

6 במחשב, פעל לפי ההוראות המופיעות על המסך כדי להעביר את הנתונים למכשירך.

העברת נתונים באמצעות Samsung Cloud

גבה את הנתונים ממכשירך הקודם לענן של Samsung ושחזר את הנתונים למכשירך. כדי להיכנס ל-Samsung Cloud עליך להירשם ולהתחבר ל-Samsung Account. ראה [Samsung account](#) למידע נוסף.

- 1 במכשיר הקודם, גבה את הנתונים ל-Samsung account.
- 2 במכשיר, הפעל את היישום הגדרות והקש על **ענן וחשבונות** ← **Samsung Cloud**.
- 3 בחר את המכשיר הקודם שלך תחת **גיבוי ושחזור** והקש על **שחזור נתונים**.
- 4 סמן את סוגי הנתונים שאתה מעוניין לשחזר והקש על **שחזר**.

ניהול מכשירים ונתונים

חיבור המכשיר למחשב לצורך העברת נתונים

העבר קבצי שמע, וידאו, תמונות או סוגים אחרים של קבצים מן המכשיר למחשב, או להפך.

אין לנתק את כבל ה-USB מהמכשיר במהלך העברת הקבצים. הדבר עלול לגרום לאובדן נתונים או נזק למכשיר.



ייתכנו בעיות בחיבור בין המכשירים כאשר הם מחוברים זה לזה דרך רכזת USB. יש לחבר את המכשיר ישירות ליציאת ה-USB של המחשב.



- 1 חבר את המכשיר למחשב באמצעות כבל USB.
- 2 פתח את לוח ההתראות, ולאחר מכן הקש על **USB להעברת קבצים** ← **העבר קבצים**. אם המחשב לא יכול לזהות את המכשיר, הקש על **העבר תמונות**.
- 3 הקש על **אפשר** כדי להתיר למחשב גישה לנתוני המכשיר. כשהמחשב מזהה את המכשיר, המכשיר יופיע ב'המחשב שלי'.
- 4 העבר קבצים בין המכשיר והמחשב.

עדכון המכשיר

ניתן לעדכן את המכשיר לגרסת התוכנה האחרונה.

עדכון דרך הרשת

ניתן לעדכן את המכשיר לגרסת התוכנה האחרונה באופן ישיר באמצעות השירות 'קושחה דרך הרשת' (FOTA).

הפעל את יישום הגדרות והקש על **עדכון תוכנה** ← **הורד עדכונים באופן ידני**.

לאחר שתקיש על המתג **הורד עדכונים באופן אוטומטי** כדי להפעילו, הורדת עדכונים תתבצע כאשר המכשיר מחובר לרשת Wi-Fi.



עדכון דרך ה-Smart Switch

חבר את המכשיר למחשב, ועדכן את המכשיר לגרסת התוכנה האחרונה.

1 במחשב, היכנס לכתובת www.samsung.com/smartswitch כדי להוריד את Smart Switch ולהתקינו.

2 במחשב, הפעל את Smart Switch.

3 חבר את המכשיר למחשב באמצעות כבל ה-USB.

4 אם עדכון תוכנה זמין, עקוב אחר ההוראות על המסך לעדכון המכשיר.

- בשעה שהמכשיר מבצע עדכון, אין לכבות את המחשב או לנתק את כבל ה-USB.
- במהלך עדכון המכשיר, אין לחבר למחשב התקני מדיה אחרים. חיבור של התקנים נוספים עלול להפריע לתהליך העדכון. לפני העדכון, נתק את כל שאר מכשירי המדיה מהמחשב.



גיבוי ושחזור נתונים

הקפד שהמידע האישי שלך, נתוני היישומים וההגדרות יישארו בטוחים במכשיר. באפשרותך לגבות את המידע הרגיש שלך ולהיכנס אליו במועד מאוחר יותר. עליך להיכנס לחשבון Google או ל-Samsung Account שלך על מנת לגבות או לשחזר מידע. ראה [Samsung account](#) וחשבונות למידע נוסף.

שימוש ב-Samsung account

הפעל את היישום הגדרות, הקש על **ענן וחשבונות** ← **גיבוי ושחזור** ← **גיבוי נתונים**, סמן את הפריטים שברצונך לגבות, ולאחר מכן הקש על **גבה**.
הנתונים יגובו ל-Samsung Cloud. ראה [Samsung Cloud](#) למידע נוסף.
לשחזור נתוני גיבוי מ-Samsung Cloud באמצעות Samsung Account, הקש על **שחזור נתונים**.
בחר מכשיר ואת סוגי הנתונים שאתה מעוניין לשחזר והקש על **שחזר**. הנתונים הנבחרים ישוחזרו למכשיר.

שימוש בחשבון Google

הפעל את היישום הגדרות והקש על **ענן וחשבונות** ← **גיבוי ושחזור**, והקש על המתג **גיבוי הנתונים שלי** כדי להפעיל גיבוי בחשבון Google. הקש על **חשבון גיבוי** ובחר את החשבון כחשבון הגיבוי. כדי להוסיף את חשבון הגיבוי, הקש על **הוסף חשבון**.
לשחזור נתונים באמצעות חשבון Google, הקש על המתג **שחזור אוטומטי** כדי להפעילו. כאשר הנך מתקין שוב יישומים, הגדרות גיבוי ומידע ישוחזרו.

ביצוע איפוס נתונים

מחק את כל ההגדרות והנתונים שבמכשיר. לפני ביצוע איפוס לנתוני היצרן, הקפד ליצור עותקי גיבוי של כל הנתונים החשובים המאוחסנים במכשיר. ראה [גיבוי ושחזור נתונים](#) למידע נוסף.
הפעל את היישום הגדרות והקש על **ניהול כללי** ← **איפוס** ← **איפוס לנתוני יצרן** ← **איפוס** ← **מחק הכל**. המכשיר מאותחל אוטומטית.

שיתוף תכונות

שתף תוכן באמצעות שימוש באפשרויות שיתוף שונות. הפעולות הבאות הן דוגמא לשיתוף תמונות.

1 הפעל את היישום **גלריה**, ובחר תמונה.

2 הקש על  ובחר שיטת שיתוף כמו Bluetooth ודוא"ל.

• **שתף עם המכשיר:** שתף תוכן עם מכשירים סמוכים באמצעות Wi-Fi Direct או Bluetooth, או עם מכשירים התומכים ב-SmartThings. באפשרותך לצפות בתוכן המוצג במכשירך על גבי מסך גדול יותר באמצעות חיבור המכשיר לטלוויזיה או צג עם תכונה המאפשרת שיקוף מסך.



כאשר יש לך היסטוריית תקשורת או שיתוף, אנשי הקשר איתם יצרת קשר יופיעו בחלונית אפשרויות השיתוף. כדי לשתף איתם תוכן באופן ישיר באמצעות היישום המתאים, בחר סמל אדם. אם התכונה אינה מופעלת, פתח את היישום **הגדרות**, הקש על **תכונות מתקדמות**, ואז הקש על המתג **שיתוף ישיר** כדי להפעילו.

3 עקוב אחרי ההוראות על המסך כדי לשתף את התמונה עם אנשים אחרים.

כאשר התמונה נשלחת למכשירי הנמענים, תופיע במכשירים שלהם התראה. הקש על ההתראה כדי להציג את התמונה או להוריד אותה.

יישומים

התקנה או הסרה של יישומים

Galaxy Apps

רכוש והורד יישומים. באפשרותך להוריד יישומים שפותחו במיוחד עבור מכשירי Samsung Galaxy.

פתח את התיקיה **Samsung**, והפעל את היישום **Galaxy Apps**.

ייתכן שיישום זה לא יהיה זמין, בהתאם לאזור או לספק השירות.



התקנת יישומים

דפדף בין יישומים לפי קטגוריה, או הקש על שדה החיפוש כדי לחפש באמצעות מילת מפתח. בחר יישום להצגת מידע לגביו. כדי להוריד יישומים בחינם, הקש על **התקן**. כדי לרכוש ולהוריד יישומים שעליהם חל חיוב, הקש על המחיר, ובצע את ההוראות שעל-גבי המסך.

כדי לשנות את הגדרות העדכון האוטומטי, הקש על **הגדרות** ← **עדכון אוטומטי של יישומים**, ולאחר מכן בחר באפשרות כלשהי.



חנות Play

רכוש והורד יישומים.

הפעל את היישום **חנות Play**.

התקנת יישומים

דפדף בין יישומים לפי קטגוריה, או חפש יישומים באמצעות מילת מפתח. בחר יישום להצגת מידע לגביו. כדי להוריד יישומים בחינם, הקש על **התקנה**. כדי לרכוש ולהוריד יישומים שעליהם חל חיוב, הקש על המחיר, ובצע את ההוראות שעל-גבי המסך.

כדי לשנות את הגדרות העדכון האוטומטי, הקש על **הגדרות** ← **עדכון אפליקציות באופן אוטומטי**, ולאחר מכן בחר באפשרות כלשהי.



ניהול יישומים

הסרת התקנה או השבתה של יישומים

הקש והחזק את היישום ובחר באחת האפשרויות.

- **השבת:** השבת את יישומי ברירת המחדל הנבחרים שאת התקנתם לא ניתן להסיר מהמכשיר.
- **הסר:** הסר את התקנתם של יישומים שהורדו.

הפעלת יישומים

הפעל את יישום הגדרות, הקש על **יישומים** ← ▼ ← **מושבת**, בחר יישום ולאחר מכן הקש על הפעל.

הגדרת הרשאות היישום

על מנת שיישומים מסוימים יפעלו כהלכה, הם זקוקים להרשאות גישה או שימוש במידע הנמצא במכשיר. כשאתה פותח יישום, ייתכן שיופיע חלון קופץ עם בקשת גישה לתכונות או מידע מסוים הנמצא במכשיר. כדי לתת ליישום הרשאות גישה, הקש על **כן**, זה בסדר בחלון הקופץ.

כדי להציג את הגדרות ההרשאה של יישום, הפעל את היישום **הגדרות** והקש על **יישומים**. בחר ביישום כלשהו, והקש על **הרשאות**. ניתן לצפות ברשימת הרשאות יישום ולשנות את הרשאותיו. להצגה או שינוי הגדרות ההרשאה של יישומים על פי קטגוריית הרשאה, פתח את היישום **הגדרות**, והקש על **יישומים** ← ⋮ ← **הרשאות ליישומים**. בחר פריט והקש על המתגים הנמצאים ליד היישומים כדי לתת להם הרשאות.

מניעת הרשאות גישה מיישומים עשויה לגרום לכך שתכונות בסיסיות של היישומים לא יפעלו כהלכה.



אנשי קשר

מבוא

צור אנשי קשר או נהל אנשי קשר במכשיר.

הוספת אנשי קשר

יצירת איש קשר חדש

1 הפעל את יישום **אנשי קשר**, ולאחר מכן הקש על  ובחר מיקום אחסון.

2 הזן פרטי איש קשר.

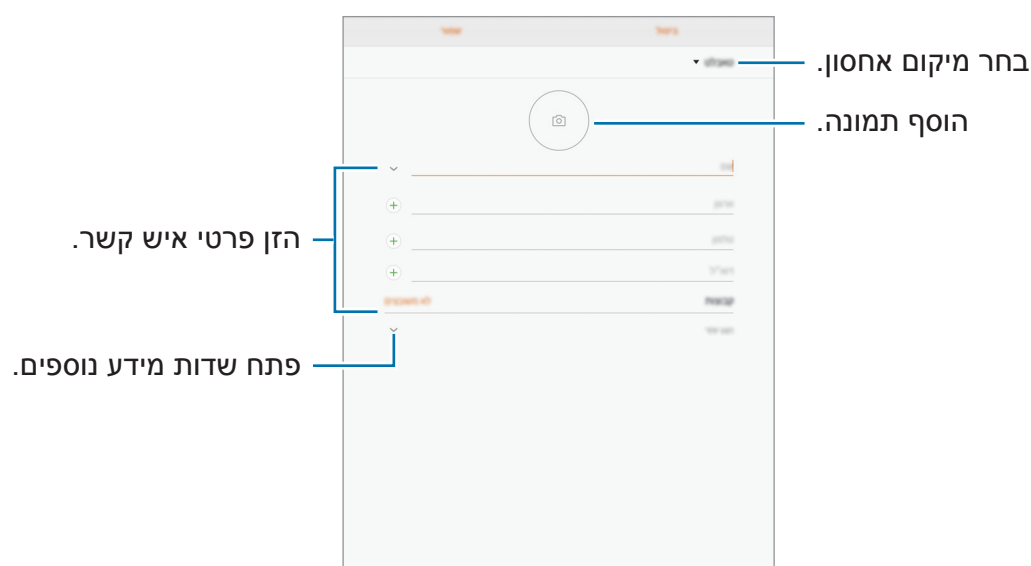

סוגי המידע שאתה יכול לשמור עשויים להשתנות בהתאם למיקום האחסון הנבחר.



3 הקש על **שמור**.

ייבוא אנשי קשר

הוסף אנשי קשר על-ידי יבוא ממקומות אחסון אחרים במכשיר.

- 1 הפעל את יישום **קשר** והקש על **⋮** → **ניהול אנשי קשר** → **ייבוא/ייצוא אנשי קשר** → **יבא**.
- 2 בחר את מיקום האחסון שממנו יובאו אנשי הקשר.
- 3 סמן את קבצי ה-VCF או אנשי הקשר שאתה מעוניין לייבא והקש על **סיום**.
- 4 בחר מקום אחסון לשמירת אנשי הקשר והקש על **יבא**.

סינכרון אנשי קשר עם חשבונות אינטרנט

סנכרן את אנשי הקשר השמורים במכשיר עם אנשי קשר מקוונים השמורים בחשבונות האינטרנט שלך כמו Samsung Account.

- 1 הפעל את היישום **הגדרות**, הקש על **ענן וחשבונות** → **חשבונות**, ובחר את החשבון לסינכרון.
- 2 הקש על **סנכרן חשבון** ואז הקש על המתג **סנכרן אנשי קשר** כדי להפעילו. עבור Samsung account, הקש על **⋮** → **הגדרות סינכרון** ואז הקש על המתג **אנשי קשר** כדי להפעילו.

חיפוש אנשי קשר

הפעל את היישום **אנשי קשר**.

השתמש באחת משיטות החיפוש הבאות:

- גלול במעלה או במורד רשימת אנשי הקשר.
- גרור את אצבעך לאורך האינדקס שבצדה השמאלי של רשימת אנשי הקשר כדי לגלול אותה במהירות.
- הקש על שדה החיפוש בחלק העליון של רשימת אנשי הקשר, ולאחר מכן הזן קריטריונים לחיפוש.

לאחר בחירת איש קשר, בצע אחת מהפעולות הבאות:

- ★ : הוסף לאנשי הקשר המועדפים.
- ☑ : חבר הודעת דואר אלקטרוני.

שיתוף אנשי קשר

ניתן לשתף אנשי קשר עם אחרים באמצעות שימוש באפשרויות שיתוף שונות.

1 הפעל את יישום **אנשי קשר** והקש על **→ שתף**.

2 בחר אנשי קשר והקש על **שתף**.

3 בחר שיטת שיתוף.

מיזוג אנשי קשר כפולים

כשאתה מייבא אנשי קשר ממקומות אחרים, או מסנכרן או מעביר אנשי קשר לחשבונות אחרים, רשימת אנשי הקשר שלך עשויה להכיל כפילויות. מזג את אנשי הקשר הכפולים לרישום אחד כדי לקצר ולייעל את רשימת אנשי הקשר.

1 הפעל את יישום **אנשי קשר** והקש על **→ ניהול אנשי קשר → מזג אנשי קשר**.

2 סמן את אנשי הקשר והקש על **מזג**.

מחיקת אנשי קשר

1 הפעל את יישום **אנשי קשר** והקש על **→ מחק**.

2 בחר אנשי קשר והקש על **מחק**.

דפדפן

מבוא

גלוש באינטרנט לחיפוש אחר מידע וסמן את הדפים המועדפים עליך לגישה נוחה יותר.

דפדוף בדפי אינטרנט

- 1 פתח את התיקיה **Samsung**, והפעל את היישום **דפדפן**.
- 2 הקש על שדה הכתובת.
- 3 הזן את כתובת האינטרנט או מילת מפתח, ולאחר מכן הקש על **עבור אל**.
כדי להציג את סרגלי הכלים, גרור את אצבעך מעט כלפי מטה על המסך.

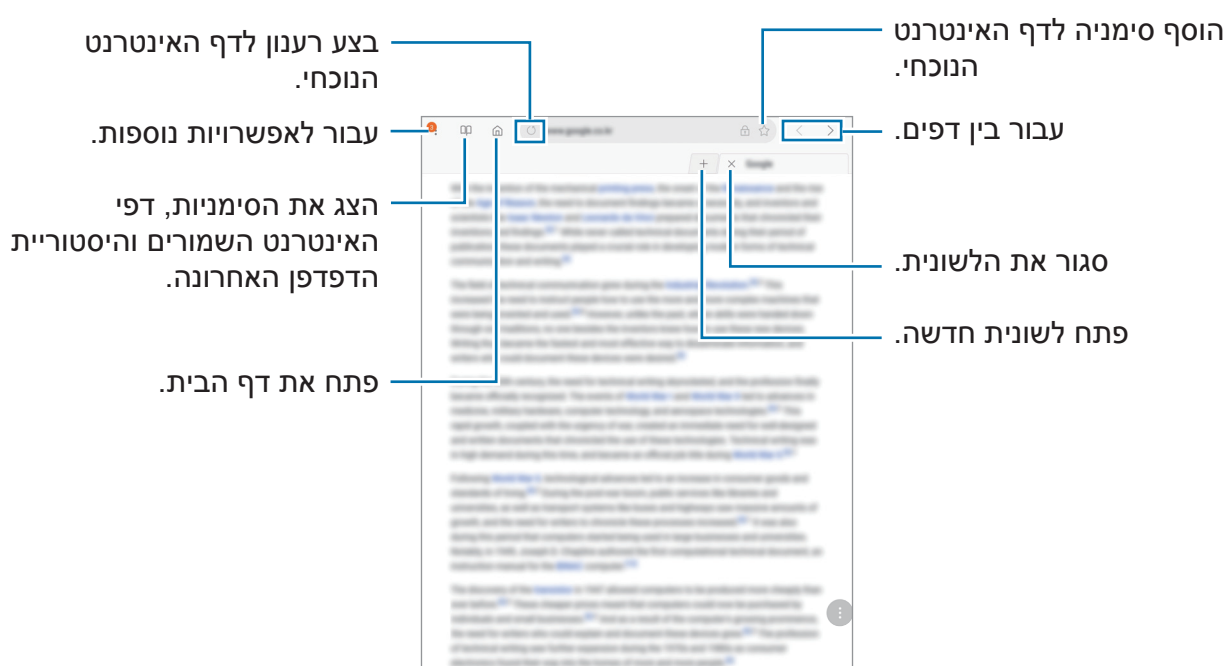

שימוש במצב סודי

במצב סודי, באפשרותך לשמור ולנהל בנפרד לשוניות פתוחות, סימניות ודפים שמורים. ניתן לנעול את מצב סודי באמצעות סיסמה וטביעת אצבע.

הפעלת מצב סודי

הקש על **⋮** ← **הפעל מצב 'סודי'**. אם אתה משתמש בתכונה זו בפעם הראשונה, הגדר האם להשתמש בסיסמה למצב סודי.

במצב סודי, אין באפשרותך להשתמש בחלק מהתכונות, למשל צילום מסך.



במצב סודי, ישתנו צבעי סרגלי הכלים.

שינוי הגדרות האבטחה

באפשרותך לשנות את הסיסמה או את שיטת הנעילה.

הקש על **⋮** ← **הגדרות** ← **פרטיות** ← **אבטחת מצב 'סודי'** ← **שנה סיסמה**. להגדרת טביעת האצבע הרשומה שלך כשיטת נעילה בנוסף לסיסמה, הקש על המתג **טביעות אצבע** כדי להפעילו. ראה **זיהוי טביעת אצבע** למידע נוסף אודות השימוש בטביעות אצבע.





כיבוי מצב סודי

הקש על **⋮** ← **כבה מצב 'סודי'**.

דוא"ל

הגדרת חשבונות דואר אלקטרוני

הגדר חשבון דואר אלקטרוני עם פתיחת היישום דוא"ל בפעם הראשונה.

- 1 פתח את התיקיה **Samsung**, והפעל את היישום דוא"ל.
 - 2 הזן את כתובת הדוא"ל והסיסמה, ולאחר מכן הקש על **היכנס**.
כדי לרשום ידנית חשבון דוא"ל, הקש על **הגדרה ידנית**.
 - 3 פעל בהתאם להוראות המוצגות על המסך להשלמת ההגדרה.
- להגדרת חשבון דואר אלקטרוני נוסף, הקש על  ←  ← **הוסף חשבון**.
אם יש לך יותר מחשבון דוא"ל אחד, באפשרותך להגדיר אחד מהם כחשבון ברירת המחדל. הקש על  ←  ←  ← **הגדר כחשבון ברירת המחדל**.

שליחת דואר אלקטרוני



- 1 הקש על  כדי לחבר הודעת דוא"ל.
- 2 הוסף נמענים והזן את טקסט הודעת הדוא"ל.
- 3 הקש על **שלח** כדי לשלוח את הודעת הדואר.

קריאת דואר אלקטרוני

כאשר היישום דוא"ל פתוח, המכשיר יאחזר אוטומטית הודעות דוא"ל חדשות. כדי לאחזר הודעות דוא"ל באופן ידני, החלק מטה על גבי המסך.

הקש על הודעת דוא"ל שמופיעה על המסך כדי לקרוא אותה.



אם סנכרון דוא"ל מושבת, לא ניתן לאחזר הודעות דוא"ל חדשות. כדי להפעיל את סינכרון הדוא"ל, הקש על  ←  ← שם החשבון, ולאחר מכן הקש על המתג **סנכרון חשבון** כדי להפעילו.

מצלמה

מבוא

צלם תמונות והקלט וידאו באמצעות מגוון מצבים והגדרות.

כללי התנהגות נאותים לשימוש במצלמה

- אין לצלם תמונות או סרטונים של אנשים ללא רשותם.
- אין לצלם תמונות או סרטונים במקומות שבהם הדבר אסור על פי חוק.
- אין לצלם תמונות או סרטונים במקומות שבהם הדבר עלול להפר את פרטיותם של אנשים.

הפעלת מצלמה

הפעל את היישום **מצלמה**.



חלק מתכונות המצלמה אינן זמינות כאשר מפעילים את **המצלמה** מהמסך הנעול או כאשר המסך מכובה בזמן שתכונות האבטחה מופעלות.

שימוש במחוות החלקה

קבל שליטה מהירה על מסך התצוגה המקדימה באמצעות החלקת האצבע בכיוונים שונים. תוכל לשנות את מצב הצילום, לעבור בין מצלמות או להוסיף אפקטי סינון.

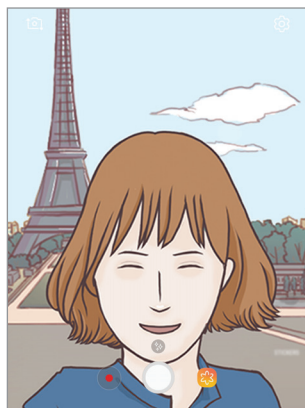

תצוגה מקדימה מצלמה קדמית



מצבי צילום



תצוגה מקדימה מצלמה אחורית



אפקטי מסנן

החלפת מצלמות

במסך התצוגה המקדימה, החלק מעלה או מטה כדי לעבור בין מצלמות.

הצגת מצבי הצילום

במסך התצוגה המקדימה, החלק את אצבעך משמאל לימין כדי לפתוח את רשימת מצבי הצילום.

הצגת אפקטי סינון

במסך התצוגה המקדימה, החלק את אצבעך מימין לשמאל כדי לפתוח את רשימת אפקטי הסינון. באפשרותך להוסיף לתמונות ולסרטונים שלך אווירה מיוחדת.

תכונה זו זמינה רק במצבי צילום מסוימים.



צילום בסיסי

צילום תמונות וסרטונים

1 הקש על התמונה במסך התצוגה המקדימה, בנקודה שבה ברצונך שהמצלמה תתמקד.

2 הקש על לצילום תמונה, או הקש על לצילום סרטון.

- הרחק שתי אצבעות זו מזו על-גבי המסך להגדלה של החלק הרצוי, והצמד אותן זו לזו בתנועת צביטה להקטנתו.
- כדי לכווין את בהירות התמונות או הווידאו, הקש על המסך. כשסרגל הכווןן יופיע, גרור את בסרגל הכווןן לכיוון **+** או **-**.
- ללכידת תמונה מתוך סרטון במהלך ההקלטה, הקש על .
- לשינוי המיקוד תוך כדי צילום הסרטון, הקש על הנקודה שבה ברצונך להתמקד. להתמקדות במרכז המסך, הקש על .





- מסך התצוגה המקדימה עשוי להשתנות בהתאם למצב הצילום ולדגם המצלמה.
- המצלמה נכבית באופן אוטומטי כשאינה בשימוש.
- ודא שהעדשה נקייה. אחרת, ייתכן שהמכשיר לא יפעל כהלכה במצבים מסוימים שמחייבים רזולוציה גבוהה.
- המצלמה הקדמית מצוידת בעדשה רחבת-זווית. ייתכנו עיוותים קלים בתמונות בזווית רחבה, ואין מדובר בבעיות בביצועי המכשיר.

נעילת מיקוד וחשיפה

ניתן לנעול את המיקוד או החשיפה באיזור נבחר על מנת למנוע מהמצלמה להתכוון באופן אוטומטי על שינויים לאובייקטים או מקורות אור. הקש והחזק על האיזור למיקוד, מסגרת AE/AF תופיע באיזור והגדרות מיקוד וחשיפה יינעלו. ההגדרות יישארו נעולות גם לאחר צילום תמונה.



תכונה זו זמינה רק במצבי צילום מסוימים.

התאמת מצבי צילום

במסך תצוגה מקדימה, החלק את אצבעך ימינה כדי לפתוח את רשימת מצבי הצילום ולבחור מצב צילום.

להצגת תיאור המצב, הקש על ⋮ ← **מידע**.

לשינוי סדר המצבים, הקש על ⋮ ← **ערוך**, הקש והחזק את סמל המצב הרצוי וגרור אותו למיקום אחר.



מצב אוטומטי

מצב אוטומטי מאפשר למצלמה להעריך את הסביבה ולקבוע את המצב המתאים ביותר לצילום התמונה.

ברשימת מצבי הצילום, הקש על **אוט'**.

מצב מקצועי

צלם תמונות תוך כדי כוונן אפשרויות צילום שונות באופן ידני, כגון ערך חשיפה וערך ה-ISO. ברשימת מצבי הצילום, הקש על **מקצועי**. בחר אפשרויות והתאם את ההגדרות לצרכיך, ולאחר מכן הקש על  לצילום התמונה.

-  : בחר איזון לבן מתאים, על מנת שתמונות יוצגו עם טווח צבעים נאמן למציאות. באפשרותך להגדיר את טמפרטורת הצבע.
-  : בחר ערך ISO. הגדרה זו שולטת ברגישות האור של המצלמה. ערכים נמוכים מיועדים לנושאי צילום נייחים או המוארים באור בהיר. ערכים גבוהים יותר מיועדים לנושאי צילום הנעים במהירות או המוארים באופן עמום. לעומת זאת, הגדרות ISO גבוהות עלולות לגרום רעש בתמונות.
-  : שנה ערך החשיפה. הגדרה זו קובעת כמה אור ייקלט בחיישן המצלמה. עבור תנאי תאורה עמומה, השתמש בערך חשיפה גבוה יותר.

פנורמה

צלם סדרה של תמונות אופקיות או אנכיות ולאחר מכן הדבק אותן יחד ליצירת סצנה רחבה. ברשימת מצבי הצילום, הקש על **פנורמה**.

לקבלת תמונות מיטביות באמצעות פנורמה, היעזר בטיפים שלהלן:



- הזז את המצלמה באטיות בכיוון אחד.
- שמור שהתמונה לא תחרוג מהמסגרת של כוונת המצלמה. אם תמונת התצוגה המקדימה נמצאת מחוץ לקווים המנחים או שאינך מזיז את המכשיר, המכשיר יפסיק אוטומטית לצלם תמונות.
- הימנע מצילום תמונות כשהרקע אחיד, כגון שמיים ריקים או קיר רגיל.

הייפר טיימלאפס

הקלט סצנות דוגמת תנועת אנשים או מכונות חולפות, והצג אותן כסרטוני וידאו בהילוך מהיר. קצב התמונה מתכוון אוטומטית להקלטה חלקה יותר, הפחתת רעידות בסרטוני וידאו בהילוך מהיר בעת הליכה, נסיעה ברכב ועוד.





במצב זה, לא ניתן להשתמש במיקוד אוטומטי.

1 ברשימת מצבי הצילום, הקש על **הייפר טיימלאפס**.

2 הקש על  ובחר את קצב הפריימים הרצוי.

אם אתה מכוון את קצב הפריימים **לאוטו**, המכשיר יתאים אוטומטית את קצב הפריימים לקצב המשתנה של הסצנה המצולמת.

3 הקש על  כדי להתחיל בהקלטה.

4 הקש על  כדי לסיים את ההקלטה.

5 במסך התצוגה המקדימה, הקש על התמונה הממוזערת והקש על  להצגת הוידאו.

סלפי

צלם דיוקן עצמי במצלמה הקדמית. תוכל להציג אפקטי סינון מסוימים בתצוגה מקדימה על המסך.

1 במסך התצוגה המקדימה, החלק מעלה או מטה, או הקש על  כדי לעבור למצלמה הקדמית לצילום דיוקן עצמי.

2 ברשימת מצבי הצילום, הקש על **סלפי**.

3 פנה לעדשת המצלמה הקדמית.

4 כאשר המכשיר מזהה את פניך, הראה את כף ידך למצלמה הקדמית. לאחר זיהוי כף היד, יופיע על המסך מונה זמן לאחור. עם תום הזמן הקצוב, יצלם המכשיר תמונה.

לשימוש באפשרויות הצילום השונות במצלמה הקדמית, הקש על  ← **שיטות צילום**, ואז הקש על המתגים כדי להפעילם.



הוספת אפקטי יופי

באפשרותך לשנות מאפייני פנים, כגון גוון העור או צורת פנים, לפני צילום דיוקן עצמי.

תכונה זו זמינה רק במצב **סלפי**.



1 במסך התצוגה המקדימה, הקש על .

2 בחר באפשרויות הבאות כדי להחיל את אפקטי היופי על פניך במסך התצוגה המקדימה וצלם את עצמך.

- **גוון עור:** הפוך את עורך לבהיר וצח יותר.
- **הצרת פרצוף:** כוונן את צורת הפנים וגרום להם להיראות רזים יותר.
- **עיניים גדולות:** גרום לעיניך להיראות גדולות יותר.

סלפי פנורמי

צלם סלפי רחב וכלול כמה שיותר אנשים בתמונה על מנת להימנע מהותרת אנשים מחוץ לתמונה.

1 במסך התצוגה המקדימה, החלק מעלה או מטה, או הקש על  כדי לעבור למצלמה הקדמית לצילום דיוקן עצמי.

2 ברשימת מצבי הצילום, הקש על **סלפי פנורמי**.

3 פנה לעדשת המצלמה הקדמית.

4 כאשר המכשיר מזהה את פניך, הראה את כף ידך למצלמה הקדמית. לאחר זיהוי כף היד, יופיע על המסך מונה זמן לאחור. עם תום הזמן הקצוב, יצלם המכשיר תמונה.

לשימוש באפשרויות הצילום השונות במצלמה הקדמית, הקש על  ← **שיטות צילום**, ואז הקש על המתגים כדי להפעילם.



5 סובב באיטיות את המכשיר שמאלה ואז ימינה או להיפך כדי לצלם דיוקן עצמי רחב. המכשיר יצלם תמונות נוספות כאשר המסגרת הלבנה זזה לכל אחד מהקצוות של חלון הכוונת.

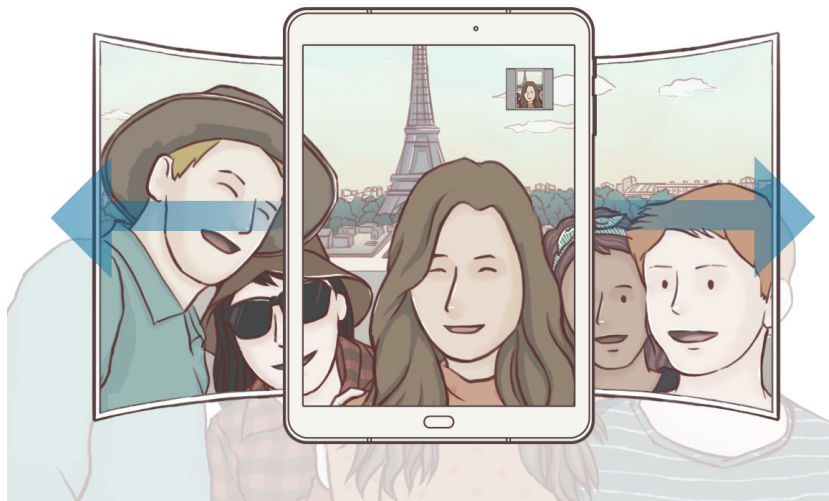

- הקפד להשאיר את המסגרת הלבנה בתוך חלון הכוונת.
- האובייקטים צריכים לעמוד ללא תזוזה בעת צילום פורטרטים-עצמיים רחבים.
- החלקים העליונים והתחתונים של התמונה המוצגת במסך תצוגה מקדימה עלולים להיחתך מהתמונה בהתאם לתנאי הצילום.



צילום ברצף

צלם סדרה של תמונות של נושאי צילום נעים.
ברשימת מצבי הצילום, הקש על **צילום ברצף**.
לחץ לחיצה ממושכת על  כדי לצלם מספר צילומים ברצף.

HDR (גוון עשיר)

צלם תמונות עם צבעים עשירים ושחזר את הפרטים אפילו באזורים בהירים או כהים מאוד.
ברשימת מצבי הצילום, הקש על **HDR (גוון עשיר)**.



עם אפקט



ללא אפקט

מזון

צלם תמונות של מאכלים בצבעים חיוניים וססגוניים יותר.

1 ברשימת מצבי הצילום, הקש על **מזון**.

2 הקש על המסך וגרור את התמונה העגולה מעל האיזור להדגשה.

האיזור שמחוץ למסגרת העגולה יהיה מטושטש.

לשינוי גודל המסגרת העגולה, גרור את פינת המסגרת.



3 הקש על  וגרור את סרגל הכוון לשינוי גוון הצבע.

4 הקש על  לצילום תמונה.

תמונה וירטואלית

צלם סדרת תמונות תוך הקפת נושא הצילום ליצירת ייצוג של האובייקט ממספר זוויות. תוכל להציג את האובייקט מזוויות שונות באמצעות גרירת אצבעך שמאלה או ימינה על התמונה.

1 ברשימת מצבי הצילום, הקש על **תמונה וירטואלית**.

2 מקם אובייקט במרכז מסך התצוגה המקדימה והקש על .

3 הזז את המכשיר באיטיות סביב נושא הצילום בכיוון אחד כדי לצלם תמונות נוספות. כאשר החצים הופכים לצהובים או כאשר אתה עוצר להקיף את הנושא בעיגול, המכשיר יפסיק באופן אוטומטי לצלם תמונות.



הצגת תמונות שצולמו בצילום וירטואלי

1 במסך התצוגה המקדימה, הקש על התמונה הממוזערת.

2 הקש על .

3 גרור את אצבעך שמאלה או ימינה על המסך, או סובב באיטיות את המכשיר ימינה או שמאלה כדי להציג את נושא הצילום מזוויות שונות.

הורדת מצבים

הורד מצבי צילום נוספים מ-Galaxy Apps.

ברשימת מצבי הצילום, הקש על הורד.

לחלק ממצבי צילום שהורדו אין גישה לכל תכונה.



הגדרות המצלמה

הגדרות מהירות

במסך התצוגה המקדימה, השתמש בהגדרות המהירות הבאות.

האפשרויות הזמינות עשויות להשתנות בהתאם למצב הצילום ולדגם המצלמה שבו נעשה שימוש.



- ☺ : בחר שיטת מדידה. אפשרות זו קובעת את אופן החישוב של ערכי אור. ☺ **שקלול לטובת המרכז** משתמש באור באיזור יחס של התמונה לחישוב החשיפה של הצילום. [☺] **נקודה** משתמש באור באיזור מרכז ממוקד של התמונה לחישוב החשיפה של הצילום. האפשרות [☺] **רשת** מחשבת ממוצע של הסצינה בכללותה.
- 📷 : צור תמונות פנורמה בתנועה שניתן להציג כסרטוני וידאו. תוכל להציג את תמונות הפנורמה בתנועה מזוויות שונות על-ידי הטיית המכשיר או החלקת המסך.
- 🌬 : בחר את קצב הפריימים הרצוי.
- ✂ : הפעל או השבת את המבזק.
- 💧 : התמקד באובייקט הנמצא בתוך המסגרת העגלה וטשטש את האזורים שמחוץ למסגרת.

הגדרות המצלמה

במסך התצוגה המקדימה, הקש על ⚙.

האפשרויות הזמינות עשויות להשתנות בהתאם למצב הצילום ולדגם המצלמה שבו נעשה שימוש.



מצלמה אחורית

- **גודל תמונה**: בחר רזולוציה עבור תמונות. שימוש ברזולוציה גבוהה יותר יגרום להפקת תמונות איכותיות יותר, אך הן יצרכו נפח זיכרון גדול יותר.
- **גודל וידאו**: בחר רזולוציה עבור סרטונים. שימוש ברזולוציה גבוהה יותר יגרום להפקת סרטוני וידאו איכותיים יותר, אך הן יצרכו נפח זיכרון גדול יותר.
- **טיימר**: בחר את אורך העיכוב לפני שהמצלמה מצלמת באופן אוטומטי.

מצלמה קדמית

- **גודל תמונה:** בחר רזולוציה עבור תמונות. שימוש ברזולוציה גבוהה יותר יגרום להפקת תמונות איכותיות יותר, אך הן יצרכו נפח זיכרון גדול יותר.
- **גודל וידאו:** בחר רזולוציה עבור סרטונים. שימוש ברזולוציה גבוהה יותר יגרום להפקת סרטוני וידאו איכותיים יותר, אך הן יצרכו נפח זיכרון גדול יותר.
- **שמור תמונות כפי שנראו בתצוגה מקדימה:** הפוך את התמונה ליצירת תמונת מראה של הסצנה המקורית, בעת צילום תמונות עם המצלמה הקדמית.
- **שיטות צילום:** בחר אפשרויות צילום לשימוש.
- **טיימר:** בחר את אורך העיכוב לפני שהמצלמה מצלמת באופן אוטומטי.

משותף

- **מייצב וידאו:** הפעל אנטי-רעד להפחתה או מניעה של טשטוש בתמונה, הנגרם כתוצאה מרעד מצלמה בעת צילום וידאו.
- **תצוגת מסך מלא (16:9):** הגדר את ההתקן להציג בתצוגה מקדימה תמונות או סרטונים תוך שימוש ביחס המסך המלא.
- **קווי רשת:** הצג מחווני כוונת שיסייעו בהרכבת הקומפוזיציה בעת בחירת נושאי צילום.
- **תגיות מיקום:** הוסף לתמונה תג מיקום GPS.
-  עוצמת אות ה-GPS עלולה להיחלש במקומות שבהם האות נתקל במכשולים, למשל בין בניינים או באזורים נמוכים, או בתנאי מזג אוויר קשים.
- המיקום שלך עשוי להופיע בתמונות שאתה מעלה לאינטרנט. למניעת מצב זה, השבת את ההגדרה של תגיות מיקום.
- **סקור תמונות:** הגדר את המכשיר להצגת התמונות לאחר צילומן.
- **מיקום אחסון:** בחר מיקום זיכרון לאחסון. תכונה זו תופיע כאשר תכניס כרטיס זיכרון.
- **לחצן מצלמה צף:** הוסף לחצן מצלמה שתוכל למקם בכל מקום במסך. תכונה זו זמינה רק במצב אוט' ובמצב סלפי.
- **התכונה 'מקשי עוצמת הקול':** הגדר את המכשיר לשימוש במקש עוצמת הקול לשליטה בלחצן הצילום.
- **איפוס הגדרות:** אפס את הגדרות המצלמה.
- **צור קשר:** שאל שאלות והצג שאלות נפוצות.

גלריה

מבוא

הצג תמונות וסרטוני וידאו השמורים במכשירך. בנוסף תוכל לסדר את התמונות והסרטונים לפי אלבום או ליצור סיפורים.

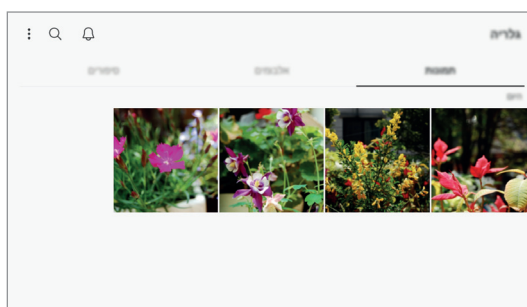

הצגת תמונות וסרטוני וידאו

הצגת תמונות

1 הפעל את יישום גלריה והקש על תמונות.

2 בחר תמונה.

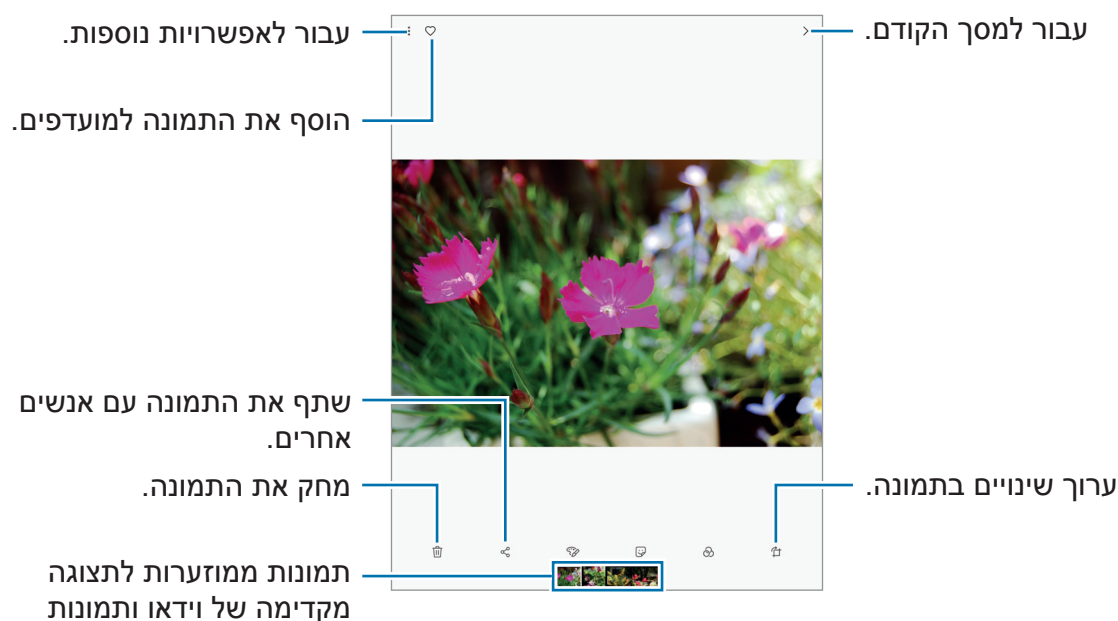

כדי להסתיר או להציג את התפריטים, הקש על המסך.



באפשרותך ליצור הנפשת GIF או קולאז' ממספר תמונות. הקש על **צור הנפשה** או **קולאז'** ואז בחר תמונות. ניתן לבחור עד שש תמונות עבור הקולאז'.

הצגת סרטונים

1 הפעל את יישום **גלריה** והקש על **תמונות**.

2 בחר סרטון להפעלה. קבצי וידאו מוצגים עם הסמל ▶ בתמונה הממוזערת שבתצוגה המקדימה.

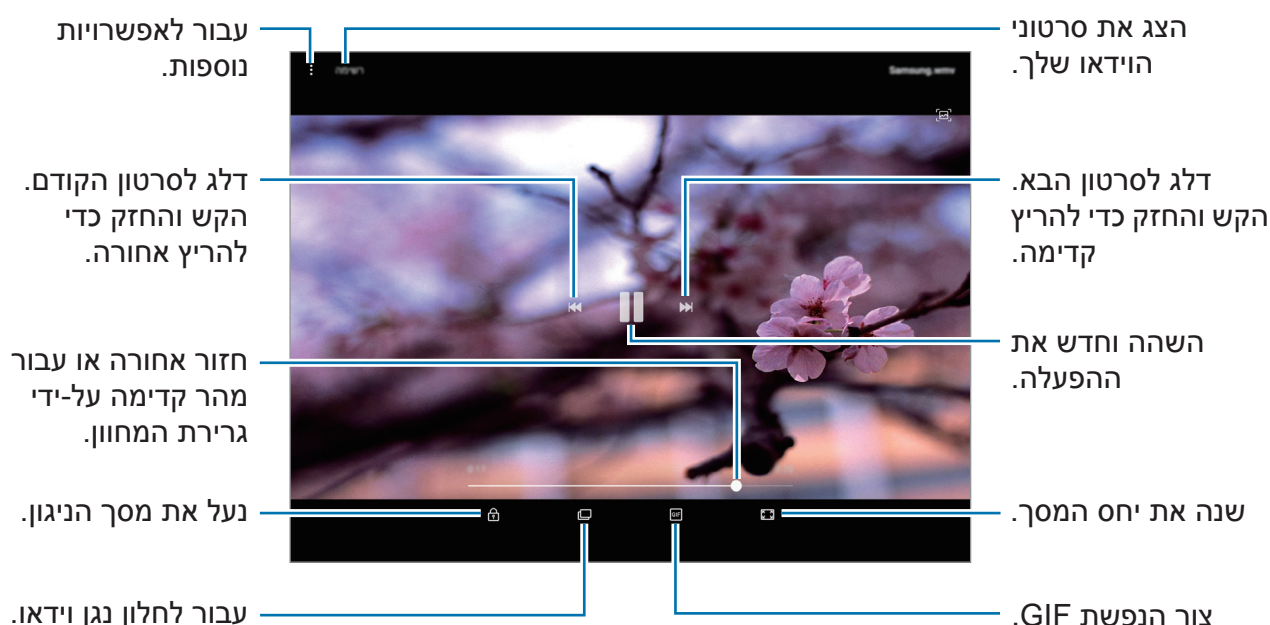

גרור את אצבעך מעלה או מטה בצד שמאל של מסך ההפעלה כדי לכוון בהירות, או גרור את אצבעך מעלה או מטה בצד ימין של מסך ההפעלה כדי לכוון עוצמת קול. החלק את אצבעך שמאלה או ימינה על מסך הנגינה כדי להריץ אחורה או קדימה.

הצגת אלבומים

באפשרותך למיין את התמונות וסרטוני הוידאו השמורים במכשירך לפי תיקייה או אלבום. גם ההנפשות והקולאז'ים שיצרת ימוינו לתיקיות ברשימת האלבומים. הפעל את יישום **גלריה**, הקש על **אלבומים** ולאחר מכן בחר אלבום.

הצגת סיפורים

כשאתה מצלם או שומר תמונות וסרטוני וידאו, המכשיר יקרא את תגיות התאריך והמיקום, ימייין את התמונות והסרטונים ואז ייצור מהם סיפורים. כדי ליצור סיפורים באופן אוטומטי, עליך לצלם או לשמור מספר תמונות וסרטונים.

יצירת סיפורים

צור סיפורים בנושאים שונים.

- 1 הפעל את יישום גלריה והקש על סיפורים.
 - 2 הקש על : ← צור סיפור.
 - 3 סמן את התמונות והסרטונים שייכללו בסיפור והקש על סיום.
 - 4 הזן כותרת לסיפור והקש על צור.
- להוספת תמונות או סרטוני וידאו, בחר סיפור והקש על הוסף.
- להסרת תמונות או סרטוני וידאו מהסיפור, בחר סיפור, הקש על : ← עריכה, סמן את התמונות והסרטונים שאתה מעוניין להסיר והקש על : ← הסר מהסיפור.

מחיקת סיפורים

- 1 הפעל את יישום גלריה והקש על סיפורים.
- 2 הקש והחזק את הסיפור ולאחר מכן הקש על מחק.

סנכרון תמונות וסרטוני וידאו עם Samsung Cloud

ניתן לסנכרן תמונות וסרטוני וידאו השמורים בגלריה עם Samsung Cloud ולגשת אליהם ממכשירים אחרים. כדי להיכנס ל-Samsung Cloud עליך להירשם ולהתחבר ל-Samsung Account. ראה [Samsung account](#) למידע נוסף.

הפעל את יישום גלריה, הקש על **⋮** ← **הגדרות**, ולאחר מכן הקש על המתג **Samsung Cloud** כדי להפעילו. תמונות וסרטוני וידאו שצולמו במכשיר יישמרו באופן אוטומטי אל Samsung Cloud.

מחיקת תמונות או סרטוני וידאו

מחיקת תמונה או וידאו

בחר תמונה או וידאו, והקש על  בתחתית המסך.

מחיקת תמונות וסרטונים מרובים

- 1 במסך הגלריה הראשי, הקש והחזק את התמונה או הסרטון שאתה מעוניין למחוק.
- 2 סמן את התיבות של התמונות או סרטוני הוידאו למחיקה.
- 3 הקש על **מחק**.

Game Launcher

מבוא

מפעיל המשחקים מקבץ את המשחקים שהורדת מ-**חנות Play** ו-**Galaxy Apps** למקום אחד לצורך גישה קלה. תוכל להעביר את המכשיר למצב משחקים כדי לשחק בקלות רבה יותר.

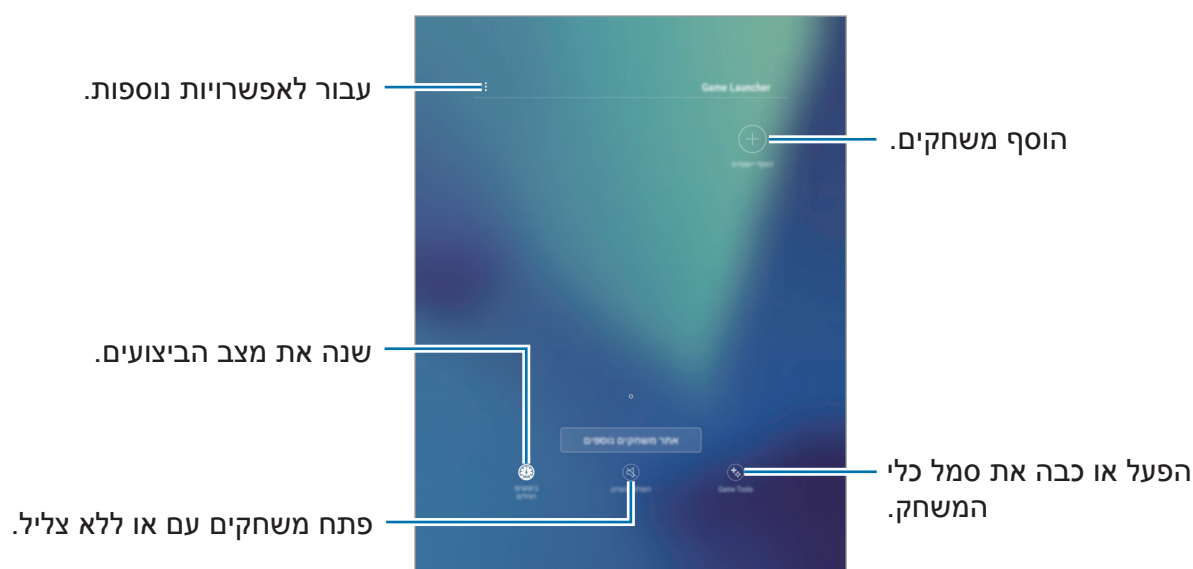

שימוש במפעיל המשחקים

1 הפעל את היישום הגדרות, הקש על **תכונות מתקדמות** ← **משחקים** ← **Game Launcher** והקש על המתג כדי להפעיל אותו.

Game Launcher יתווסף למסך הבית ולמסך היישומים.

אם תכבה את התכונה, יוסר **Game Launcher** ממסך הבית וממסך היישומים.



2 הפעל את היישום **Game Launcher**.

3 הקש על אחד המשחקים ברשימת המשחקים.

משחקים שהורדת מ-**Play** ו-**Galaxy Apps** יוצגו אוטומטית במסך 'מפעיל המשחקים'. אם אינך יכול לראות משחקים, הקש על **הוסף יישומים**.



הסרת משחק ממפעיל המשחקים

הקש והחזק את המשחק והקש על **הסר**.

שינוי מצב הביצועים

ניתן לשנות את מצב ביצועי המשחקים.



הפעל את יישום **Game Launcher**, הקש על **ביצועים רגילים** ולאחר מכן הקש הקשה חוזרת על הלחצן כדי לבחור את המצב הרצוי לך.

- **ביצועים רגילים**: מצב חיסכון בחשמל או מצב ביצועים גבוהים לא נמצאים בשימוש.
- **ביצועים גבוהים**: מצב זה משפר את ביצועי המערכת אבל מגדיל את צריכת הסוללה.
- **חסוך בחשמל**: מצב זה מקטין את צריכת הסוללה אבל מגביל גם את ביצועי המערכת.

יעילות צריכת הסוללה עשויה להשתנות בהתאם למשחק.



שימוש בכלי משחק

תוכל להגדיר את סמל כלי המשחק כך שיוצג כסמל צף במסכי המשחקים. הפעל את היישום **הגדרות**, הקש על **תכונות מתקדמות** ← **משחקים** ולאחר מכן הקש על המתג **Game Tools** כדי להפעילו. בזמן משחק, הקש על  כדי להציג את כלי המשחק. להזזת הסמל, הקש על  וגרור אותו למיקום אחר. להסתרת הסמל ממסך המשחק הנוכחי, הקש והחזק את  וגרור אותו ל-**הסתר** בחלק העליון של המסך. להחזרת הסמל למסך המשחק, פתח את לוח ההתראות והקש על התראת כלי המשחק.

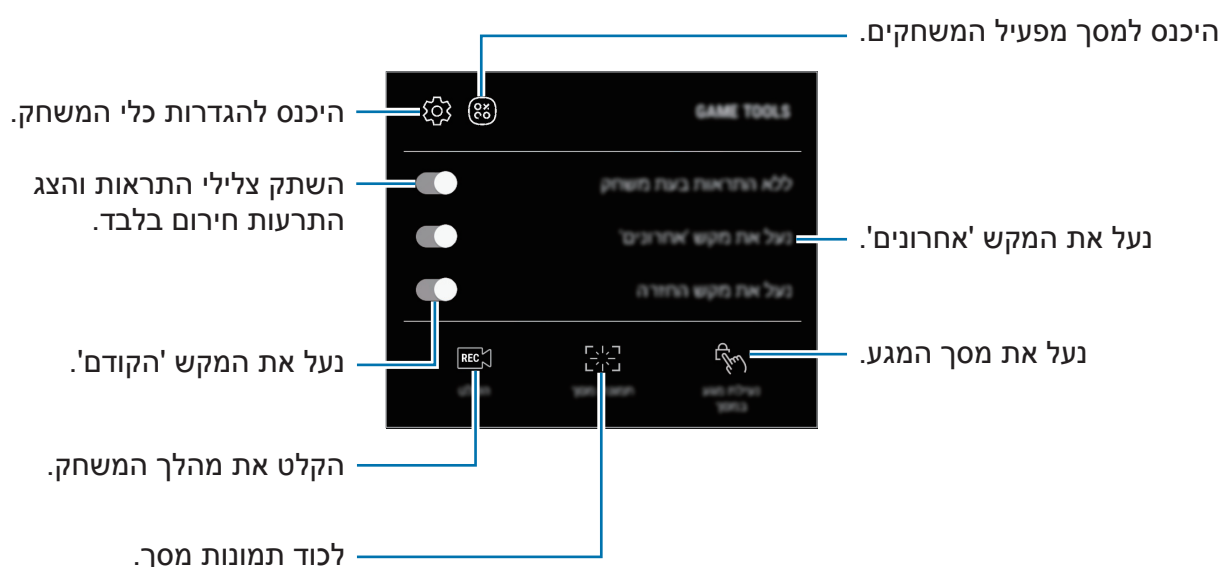

חסימת התראות במהלך משחק



הקש על  ואז הקש על המתג **ללא התראות בעת משחק** כדי להפעילו. המכשיר ישתיק צלילי התראות ויציג רק התראות על התראות חירום, כדי שתוכל ליהנות ממשחקים ללא הפרעה.

Samsung Notes

מבוא

צור הערות באמצעות הזנת טקסט בלוח המקשים או כתיבה וציור על המסך בעזרת S Pen. בנוסף באפשרותך להוסיף להערות תמונות או הקלטות קול.

יצירת הערות

- 1 הפעל את יישום **Samsung Notes** והקש על **הכל** ← (+). ניתן גם לפתוח את לוח Air command ולהקיש על קיצור הדרך **צור הערה**.
- 2 בחר שיטת הזנה מסרגל הכלים בחלק העליון של המסך, וכתוב הערה.
 הקש על  ← **תמונה** כדי להוסיף תמונה באמצעות בחירת תמונה מה **גלריה** או צילום תמונה חדשה.
 הקש על  ← **קול** כדי להקליט הקלטה קולית ולהוסיף אותה להערה. ההקלטה הקולית תתחיל מיד.

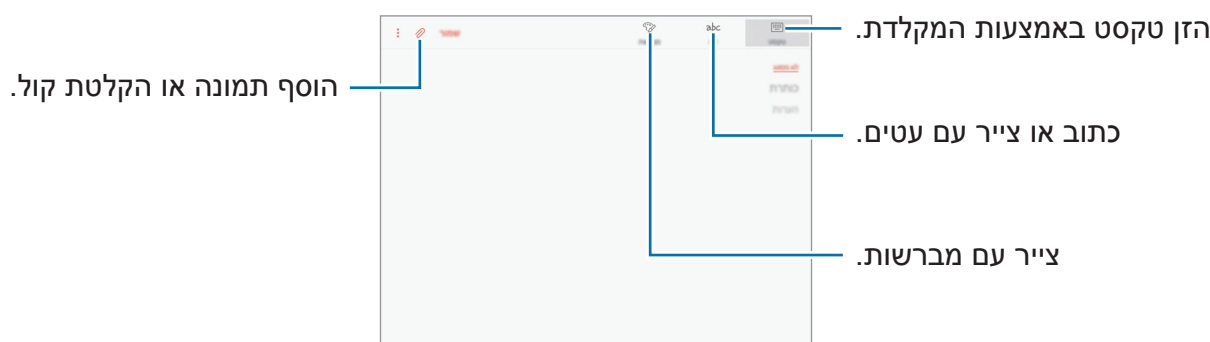

- 3 בסיום חיבור ההערה, הקש על **שמור**.

חיבור הערות במצב כתב-יד

במחבר ההערות, הקש על **עט** כדי לכתוב או לצייר בעזרת S Pen.

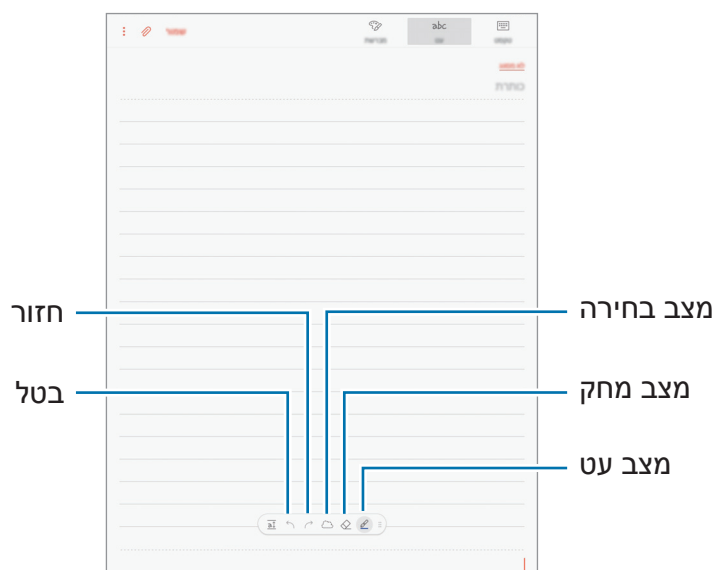

שינוי הגדרות העט

בעת כתיבה או ציור על המסך, הקש על כדי לשנות את סוג העט, עובי הקו או צבע העט.

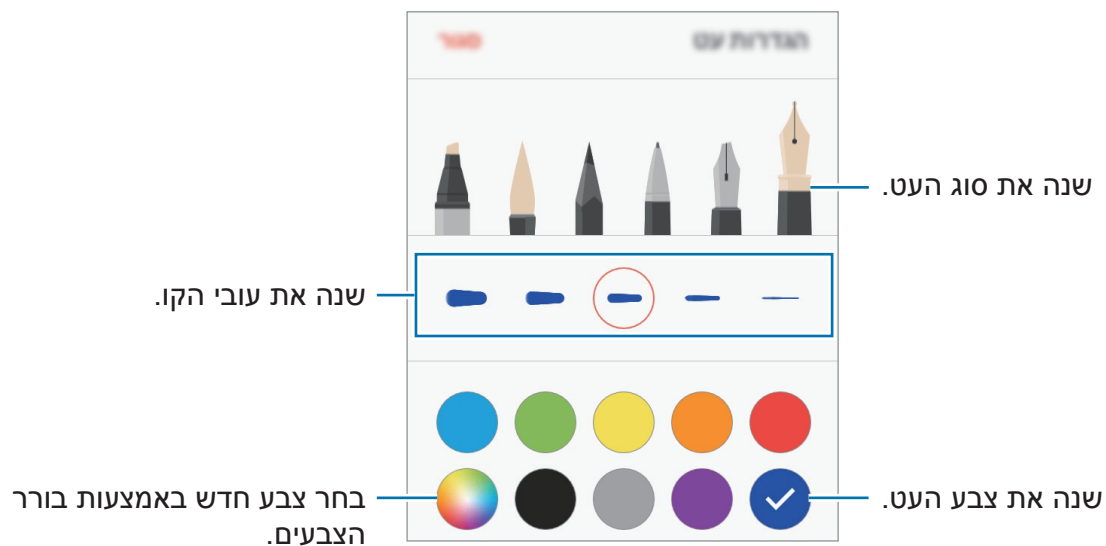

שימוש במחק הקווים

1 כשאתה רוצה למחוק כתב יד מהערה, הקש על .

2 הקש על אזור למחיקה.



כל הקו באזור זה יימחק. מוחק הקווים יכול למחוק את ההערה קו אחר קו.

- כדי למחוק רק את האזור שבו אתה נוגע עם S Pen, הקש פעם נוספת על  ואז הקש על **מחק לפי אזור**. תוכל לכוון את גודל המחוק על-ידי גרירת סרגל כוון הגודל.
- כדי לנקות את ההערה, הקש על **מחק הכל**.
- ניתן גם למחוק אזור במצב עט בהקשה ליו בזמן לחיצה ממושכת על לחצן S Pen.
- גם עם מחק קטן יותר, ייתכן שעדיין לא תוכל למחוק את החלק הרצוי במדויק.



עריכת הערות בכתב יד

ערוך הערות בכתב יד באמצעות מגוון אפשרויות עריכה, כגון גזירה, הזזה, שינוי גודל או המרה.

- 1 אם ההערה מכילה כתב יד, הקש על  לשינוי צורת הבחירה, הקש שוב על .

- 2 הקש או צייר קו סביב הקלט הרצוי כדי לבחור אותו.

כדי להעביר את הקלט למיקום אחר, בחר בקלט ולאחר מכן גרור אותו למיקום חדש. לשינוי גודל הבחירה, הקש על הקלט וגרור את הפינה של המסגרת שתופיע.

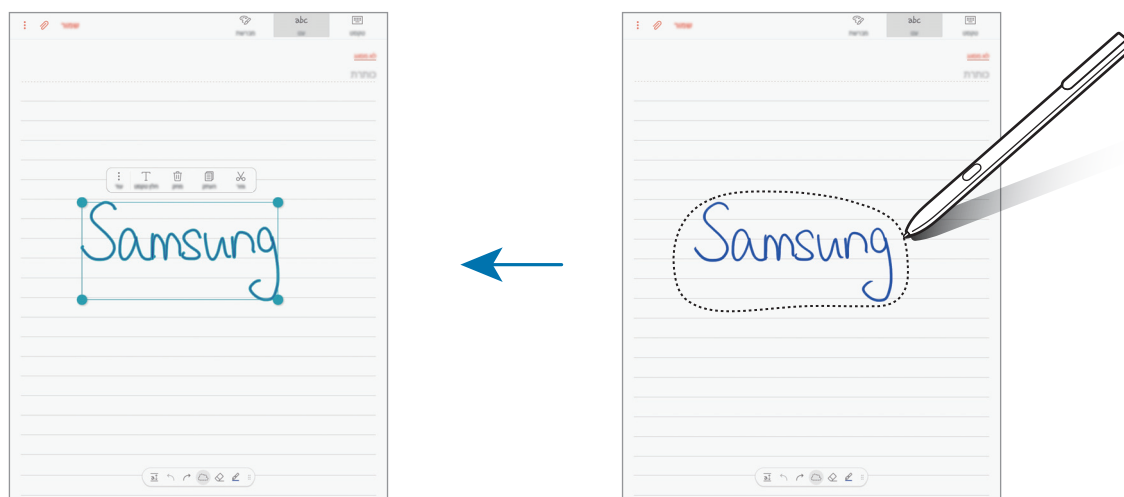

3

ערוך את הקלט תוך שימוש באפשרויות הזמינות.

- **גזור:** גזור את הקלט. כדי להדביק את ההודעה במיקום אחר, הקש על המיקום והחזק אותו, ולאחר מכן הקש על **הדבק**.
- **העתק:** העתק את הקלט. כדי להדביק את ההודעה במיקום אחר, הקש על המיקום והחזק אותו, ולאחר מכן הקש על **הדבק**.
- **מחק:** מחק את הקלט.
- **חלץ טקסט:** חלץ טקסט מהאזור שנבחר. כדי להדביק או להעתיק את הטקסט להודעה, הקש **הדבק להערה** או **העתק**.
- **עוד** ← **העבר קדימה:** שלח את הקלט לחזית.
- **עוד** ← **העבר אחורה:** שלח את הקלט לאחור.

ציור עם מברשות



במחבר ההערות, הקש על **מברשת** כדי לצייר בעזרת מגוון מברשות.

בסיום, הקש על **בוצע** כדי להוסיף את הציור להערה.

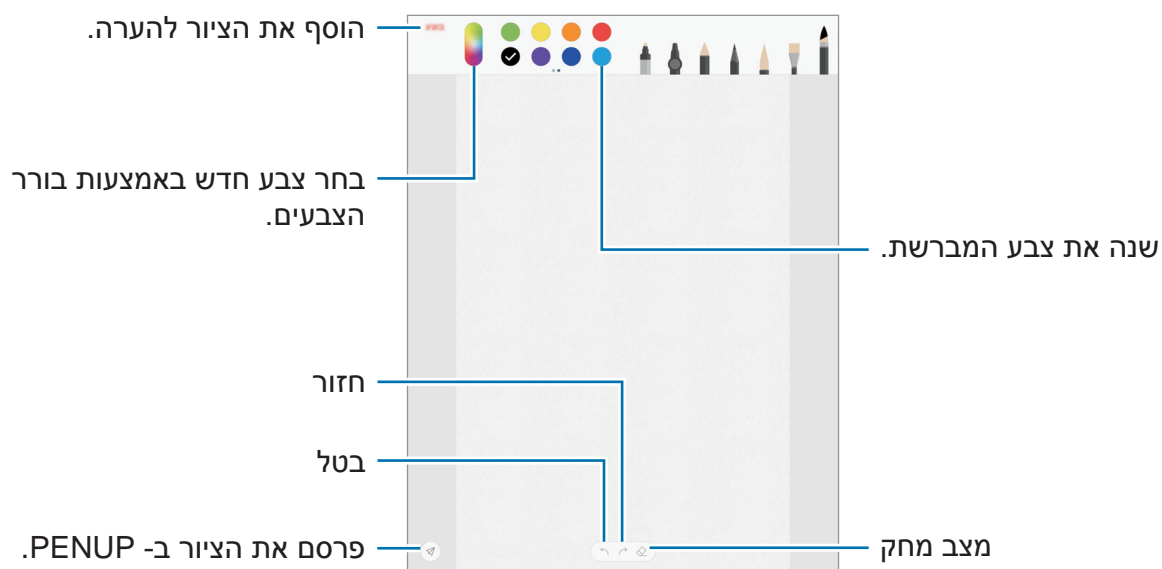
ניתן לשלוח את הציור ל-PENUP כדי לשתף אותו עם אחרים.



הוספת תמונות להערה

במסך מחבר ההערות, הקש על  ← **תמונה**. הקש על **מצלמה** ←  כדי לצלם תמונה, או על **גלריה** או **אחר** כדי לבחור תמונה. התמונה תתווסף להערה.

הוספת הקלטת קול להערה

במסך מחבר ההערות, הקש על  ← **קול** כדי ליצור הקלטת קול. לעצירת ההקלטה, הקש על . ההקלטה הקולית תתווסף להערה.

הצמדת הערה למסך הבית

הצמד הערה למסך הבית כדי להציג אותה במהירות או כדי לפתוח ולערוך אותה.

1 הפעל את יישום **Samsung Notes**, הקש על **הכל**, או הקש על **אוספים** ובחר קטגוריה.

2 בחר הערה והקש על  ← **הצמד למסך הבית**.

ההערה תתווסף למסך הבית.

במסך הבית, הקש והחזק הערה כדי להזיז אותה או לשנות את גודלה. כדי להחליף הערה בהערה אחרת, הקש על  ← **שנה הערה**.

חיבור הערות במצב כתב-יד -מחיקת פתקים

1 הפעל את יישום **Samsung Notes**, הקש על **הכל**, או הקש על **אוספים** ובחר קטגוריה.

2 הקש והחזק את ההערה שאתה מעוניין למחוק.

למחיקת מספר הערות בו זמנית, סמן הערות נוספות למחיקה.

3 הקש על .

PENUP

מבוא

PENUP הוא שירות רשת חברתית לשיתוף יצירות שצוירו בעזרת S Pen. פרסם את יצירותיך, צפה ביצירות של אחרים וקבל עצות שימושיות לציור.



ניתן להתחבר ל-PENUP דרך Samsung account או חשבון Google, או דרך חשבונות SNS אחרים.



פרסום האמנות שלך

פרסם ב-PENUP את היצירות שיצרת ב-Samsung Notes או ביישומי ציור אחרים.

- 1 פתח את התיקיה **Samsung**, הפעל את היישום **PENUP**, ולאחר מכן הקש על **+**.
- 2 כדי לפרסם יצירות מהגלריה, הקש על **מתוך 'גלריה'**, בחר את היצירה שאתה רוצה לפרסם ואז הקש על **סיום**. כדי לפרסם יצירה חדשה, הקש על **ציור**, צייר תמונה, ואז לחץ על **סיום**.
- 3 הזן כותרת, תיאור והאשטג.

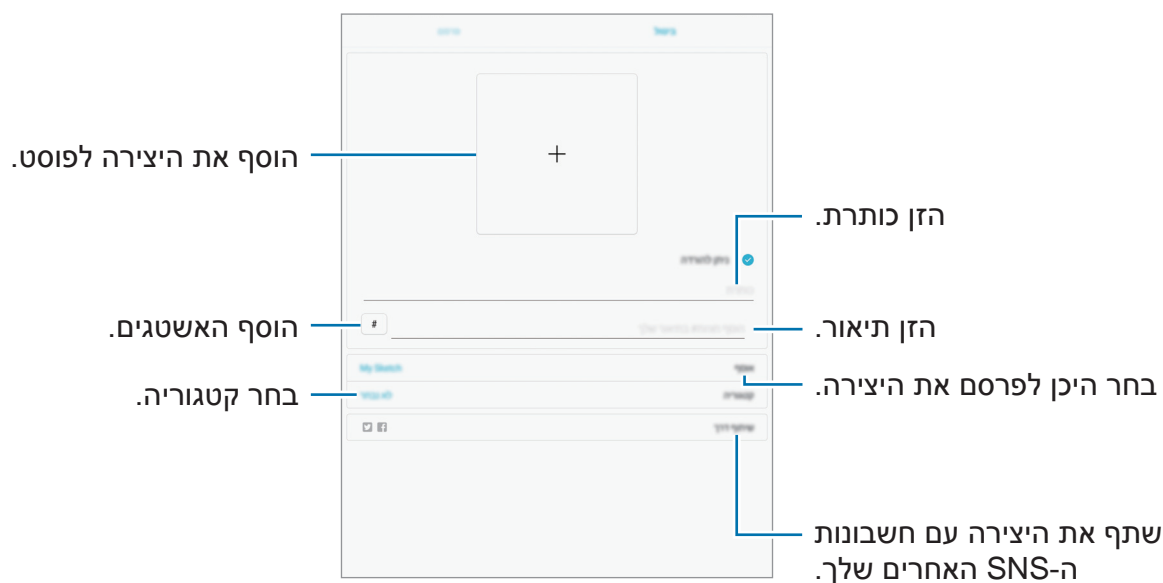

- 4 הקש על **פרסם**.

פרסום יצירות מיישומים אחרים

לפרסום יצירות השמורות בגלריה או ביישומי ציור אחרים, בחר את היצירה מהיישום והקש על **PENUP**.

הצגת אמנות

בחר בפרסום שתמצה לראות. בזמן הצפייה ביצירה, תוכל להוסיף תגובות או להוסיף אותה למועדפים. בנוסף ניתן להוריד את היצירה או להפוך אותה לטפט.

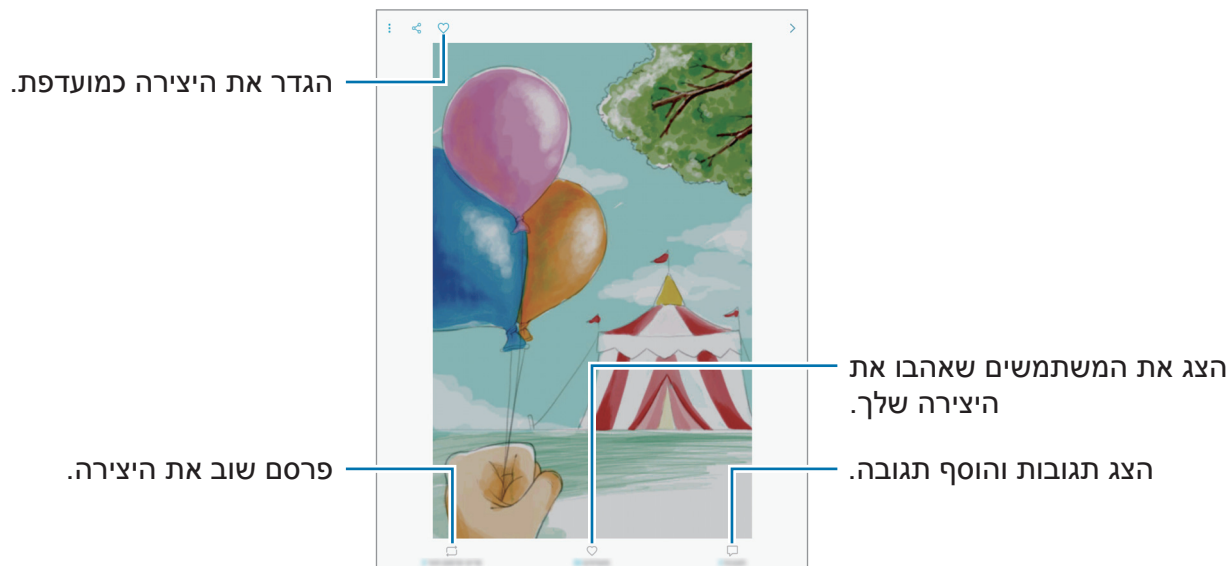

להורדת יצירה, הקש על **שמור יצירה**. יצירות שהורדו יישמרו בגלריה. ניתן להוריד עבודת אמנות המאושרת על-ידי בעליה.

לוח שנה

מבוא

נהל את לוח הזמנים שלך באמצעות הכנסת אירועים או משימות קרובות ביומן שלך.

יצירת אירועים

- 1 הפעל את יישום, **לוח שנה** והקש על **+** או הקש פעמיים על התאריך. אם התאריך כבר כולל אירועים או משימות שמורים, הקש על התאריך, והקש על **+**.

2 הזן את פרטי האירוע.

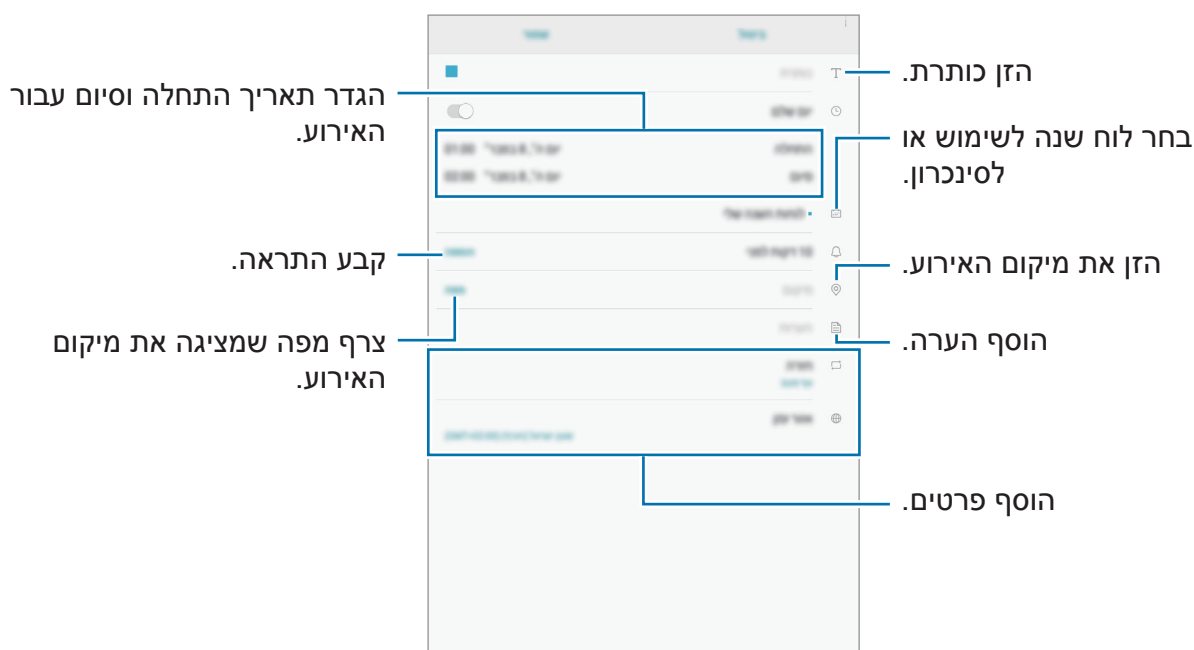

3 הקש על שמור כדי לשמור את האירוע.

יצירת משימות

1 הפעל את יישום **לוח שנה** והקש על **הצג** ← **משימות**.

2 הקש על **+** והזן פרטי משימה.

3 הקש על **שמור** כדי לשמור את המשימה.

סנכרון אירועים ומשימות בין החשבונות שלך

1 הפעל את היישום **הגדרות**, הקש על **ענן וחשבונות** ← **חשבונות**, ובחר את החשבון לסינכרון.

2 הקש על **סנכרון חשבון** ואז הקש על המתג **סנכרון לוח שנה** כדי להפעילו.

עבור Samsung account, הקש על **⋮** ← **הגדרות סינכרון** ואז הקש על המתג **לוח שנה** כדי להפעילו.

להוספת חשבונות לסינכרון, הפעל את היישום **לוח שנה** והקש על **⋮** ← **נהל לוחות שנה** ← **הוסף חשבון**. לאחר מכן, בחר חשבון לסנכרון, והיכנס אליו. כאשר החשבון מתווסף, הוא יופיע ברשימה.

Samsung Flow

מבוא

Samsung Flow מאפשר לך לחבר בקלות את הטאבלט לטלפון החכם. תוכל לשתף תוכן בין המכשירים המחוברים. Samsung Flow חייב להיות מותקן בשני המכשירים שברצונך לחבר. אם Samsung Flow לא מותקן, הורד אותו מ-Galaxy Apps או מ-חנות Play.

תכונה זו זמינה רק במכשירי Samsung Android מסוימים.



חיבור הטאבלט והטלפון החכם

1 בטלפון החכם, פתח את התיקייה **Samsung**, והפעל את היישום **Samsung Flow**.

2 בטאבלט, פתח את התיקייה **Samsung**, והפעל את היישום **Samsung Flow**.



אם אתה משתמש בתכונה זו בפעם הראשונה, הקש על **התחל**.



3 הקש על **סרוק לאיתור מכשירים**.

4 בחר את הטלפון החכם שלך מתוך רשימת המכשירים שזוהו, ולאחר מכן הקש על **התחבר**.

הקבצים שלי

קבל גישה והשתמש במגוון קבצים המאוחסנים במכשיר או במיקומים אחרים, כגון שירותי אחסון ענן. פתח את התיקייה **Samsung**, והפעל את היישום **הקבצים שלי**.
 הצג קבצים המאוחסנים בכל אחסון. ניתן גם להציג קבצים במכשיר או כרטיס זיכרון לפי קטיגוריה.
 כדי לפנות שטח אחסון במכשיר, הקש על  ← **קבל תוספת שטח**.
 כדי לחפש קבצים או תיקיות, הקש על שדה החיפוש ולאחר מכן הזן מילת מפתח. לחלופין, הקש על , ולאחר מכן אמור מילת מפתח.

שעון

מבוא

הגדר התראות, בדוק את הזמן הנוכחי בערים רבות בעולם, תזמן אירוע, או הגדר משך זמן ספציפי.

התראה

הפעל את יישום **שעון** והקש על **התראה**.

הגדרת התראות

הקש על  ברשימת ההתרעות, הגדר שעת התראה, בחר את הימים לחזרה על ההתרעה, הגדר אפשרויות התרעה נוספות, ולאחר מכן הקש על **שמור**.
 לפתיחת לוח מקשים להזנת זמן ההתראה, הקש על שדה הזנת השעה.
 להפעלה או השבתה של התרעות, הקש על המתג שלצד ההתרעה הרצויה ברשימת ההתרעות.

הפסקת התראות

הקש על **בטל** כדי לעצור התראה. אם הפעלת קודם את האפשרות 'נודניק', הקש על **נודניק** כדי שההתראה תופעל שוב לאחר פרק זמן מוגדר.

מחיקת התראות

לחץ והחזק את ההתרעה הרצויה, סמן את ההתרעות שאתה מעוניין למחוק והקש על **מחק**.

שעון עולמי

הפעל את יישום **שעון** והקש על **שעון עולמי**.

יצירת שעונים

הקש על , הזן שם עיר או בחר עיר מכדור הארץ ולאחר מכן הקש על **הוספה**.

מחיקת שעונים

הקש והחזק שעון, סמן את השעונים שאתה מעוניין למחוק ולאחר מכן הקש על **מחק**.

עצר

1 הפעל את יישום **שעון** והקש על **עצר**.

2 הקש על **התחל** כדי לתזמן אירוע.
כדי לתעד זמני הקפות תוך תזמון של אירוע, הקש על **הקפה**.

3 הקש על **עצור** כדי לעצור את השעון.
כדי להתחיל את התזמון מחדש, הקש על **המשך**.
כדי לנקות זמני הקפה, הקש על **איפוס**.

טיימר

1 הפעל את יישום **שעון** והקש על **טיימר**.

2 הגדר את משך הזמן ולאחר מכן הקש על **התחל**.
לפתיחת לוח מקשים להזנת המשך, הקש על שדה הזנת המשך.

3 הקש על **בטל** כשהטיימר מסתיים.

מחשבון

ערוך חישובים פשוטים או מסובכים.

הפעל את היישום **מחשבון**.

לניקוי ההיסטוריה, הקש על **נקה היסטוריה**.

יישומי Google

Google מציעה יישומים לבידור, לרשתות חברתיות ולעסקים. כדי להשתמש בחלק מהיישומים יש צורך לפתוח חשבון Google. ראה **חשבונות** למידע נוסף.

להצגת פרטי יישום נוספים, היכנס לתפריט העזרה של היישום הרצוי.

ייתכן שיישומים מסוימים אינם זמינים וייתכן שהם מופיעים תחת שם אחר, בהתאם לאזור או לספק השירות.



Chrome

חפש מידע ודפדף בדפי אינטרנט.

Gmail

שלח וקבל דוא"ל באמצעות השירות Google Mail.

מפות

אתר את מיקומך במפה, חפש במפת העולם, והצג מידע מיקום עבור מקומות מגוונים בסביבתך.

מוזיקה Play

האזן למוסיקה במכשירך, גלה עוד ושתף. ניתן להעלות לענן אוספי מוזיקה המאוחסנים במכשיר ולגשת אליהם מאוחר יותר.

סרטים Play וטלוויזיה

רכוש או שכור סרטוני וידאו, כגון סרטים או תוכניות טלוויזיה, מ-**חנות Play**.

Drive

שמור את התוכן שלך בענן, גש אליו מכל מקום ושתף אותו עם משתמשים אחרים.

YouTube

הצג או צור סרטונים ושתף אותם עם משתמשים אחרים.

תמונות

חפש, נהל וערוך במקום אחד את כל התמונות וסרטוני הווידאו שלך ממקורות שונים.

Hangouts

שלח הודעות, תמונות וסמלי הבעה לחברים והפעל שיחות וידאו איתם.

Google

חפש במהירות פריטים באינטרנט במכשירך.

הגדרות

מבוא

התאם את הגדרות הפונקציות והיישומים השונים לצרכיך. באפשרותך להתאים אישית את המכשיר על-ידי הגדרה של מגוון אפשרויות.

הפעל את היישום **הגדרות**.

לחיפוש הגדרות על-ידי הזנת מילות מפתח, הקש על 🔍.

חיבורים

Wi-Fi

הפעל את התכונה Wi-Fi כדי להתחבר לרשת Wi-Fi ולגשת לאינטרנט או למכשירי רשת אחרים.

כבה את התכונה Wi-Fi כדי לחסוך במתח סוללה אם אינך עושה שימוש ברשת.



התחברות לרשת Wi-Fi

1 במסך ההגדרות, הקש על **חיבורים** ← **Wi-Fi** ולאחר מכן הקש על המתג כדי להפעילו.

2 בחר רשת מרשימת רשתות ה-Wi-Fi.

הסמל של רשתות שמחייבות הזנת סיסמה כולל מנעול.

3 הקש על **התחבר**.

- לאחר שהמכשיר מצליח להתחבר לרשת Wi-Fi, המכשיר יתחבר שוב לאותה רשת בכל פעם שהיא זמינה, בלי לדרוש סיסמה. כדי למנוע התחברות אוטומטית של המכשיר לרשת, בחר אותה מרשימת הרשתות והקש על **שכח**.
- אם אינך מצליח להתחבר כראוי לרשת Wi-Fi, הפעל מחדש את תכונת Wi-Fi של המכשיר שלך או את הנתב האלחוטי.



Wi-Fi Direct

Wi-Fi Direct מחבר מכשירים ישירות באמצעות רשת Wi-Fi, ללא צורך בנקודת גישה.

1 במסך ההגדרות, הקש על **חיבורים** ← **Wi-Fi** ולאחר מכן הקש על המתג כדי להפעילו.

2 הקש על **Wi-Fi Direct**.

המכשירים שזוהו מופיעים ברשימה.

אם המכשיר שאליו ברצונך להתחבר אינו מופיע ברשימה, בקש כי המכשיר יפעיל את תכונת Wi-Fi Direct שלו.

3 בחר מכשיר שאליו תתחבר.

המכשירים יתחברו לאחר שהמכשיר השני יקבל את בקשה ההתחברות ל-Wi-Fi Direct.

שליחה וקבלה של נתונים

באפשרותך לשתף נתונים, כגון אנשי קשר קבצי מדיה, עם מכשירים אחרים. הפעולות הבאות הן דוגמה למשלוח תמונה למכשיר אחר.

1 הפעל את היישום **גלריה**, ובחר תמונה.

2 הקש על  ← **Wi-Fi Direct** ובחר מכשיר שאליו תועבר התמונה.

3 קבל במכשיר השני את הבקשה להתחברות Wi-Fi Direct.

אם המכשיר כבר מחובר, התמונה תישלח למכשיר האחר ללא הליך בקשת ההתחברות.

סיום החיבור של המכשיר

1 במסך ההגדרות, הקש על **חיבורים** ← **Wi-Fi**.

2 הקש על **Wi-Fi Direct**.

המכשיר מציג ברשימה את המכשירים המחוברים.

3 הקש על שם המכשיר כדי לנתק את המכשירים.

Bluetooth

השתמש ב-Bluetooth להחליף מידע או קבצי מדיה עם מכשירי תומכי Bluetooth אחרים.

- Samsung אינה אחראית לאובדן, עיכוב או שימוש שגוי בנתונים שנשלחים או מתקבלים באמצעות Bluetooth. 
- תמיד ודא שאתה משתף ומקבל נתונים מול מכשירים מהימנים ומאובטחים כהלכה. אם קיימים מכשולים בין המכשירים, ייתכן שמרחק התפעול יתקצר.
- מכשירים מסוימים, בייחוד כאלו שלא נבדקו או אושרו על-ידי קבוצת Bluetooth SIG, עשויים שלא להיות תואמים למכשיר.
- אין להשתמש בתכונה Bluetooth למטרות לא חוקיות (לדוגמה, יצירת עותקים פיראטיים של קבצים או ציתות לא חוקי לפעילויות תקשורת למטרות מסחריות).
- Samsung אינה אחראית להשלכות של שימוש לא חוקי בתכונה Bluetooth.

התאמה עם מכשירי Bluetooth אחרים

1 במסך ההגדרות, הקש על **חיבורים** ← **Bluetooth**, ולאחר מכן הקש על המתג כדי להפעילו. המכשירים שזוהו מופיעים ברשימה.

2 בחר מכשיר שעמו תבצע התאמה. אם המכשיר שעמו ברצונך לבצע התאמה אינו מופיע ברשימה, בקש כי המכשיר יפעיל את אפשרות הנראות שלו. פעל לפי המדריך למשתמש של המכשיר האחר.

מכשירך גלוי למכשירים אחרים כל עוד מסך הגדרות Bluetooth פתוח. 

3 לאישור, קבל את הבקשה לחיבור Bluetooth במכשירך. המכשירים יחוברו ביניהם לאחר שהמכשיר השני יקבל את בקשת החיבור ל-Bluetooth.

שליחה וקבלה של נתונים

יישומים רבים תומכים בהעברת נתונים באמצעות Bluetooth. באפשרותך לשתף נתונים, כגון אנשי קשר וקבצי מדיה, עם מכשירי Bluetooth אחרים. הפעולות הבאות הן דוגמה למשלוח תמונה למכשיר אחר.

1 הפעל את היישום **גלריה**, ובחר תמונה.

2 הקש על  ← **Bluetooth** ולאחר מכן בחר מכשיר להעביר אליו את התמונה. אם המכשיר שלך הותאם למכשיר זה בעבר, הקש על שם המכשיר מבלי לאשר את הסיסמה שנוצרה באופן אוטומטי. אם המכשיר שעמו ברצונך לבצע התאמה אינו מופיע ברשימה, בקש כי המכשיר יפעיל את אפשרות הנראות שלו.

3 קבל את הבקשה להתחברות Bluetooth במכשיר השני.

ביטול התאמה עם מכשירי Bluetooth אחרים

1 במסך ההגדרות, הקש על **חיבורים** ← **Bluetooth**. המכשיר מציג ברשימה את המכשירים המותאמים.

2 כדי לבטל התאמה, הקש על  בסמוך לשם המכשיר.

3 הקש על **בטל התאמה**.

נראות הטאבלט

אפשר למכשירים אחרים למצוא את מכשירך כדי לשתף איתך תוכן. כשתכונה זו מופעלת, מכשירך יהיה גלוי למכשירים אחרים המחפשים מכשירים זמינים באמצעות האפשרות 'שלח קבצים למכשיר'. במסך ההגדרות, הקש על **חיבורים** ולאחר מכן הקש על המתג **נראות הטאבלט** כדי להפעילו.

שימוש בנתונים

נהל מעקב אחר היקף השימוש בנתונים.

במסך ההגדרות, הקש על **חיבורים** ← **שימוש בנתונים**.

- **שימוש בנתוני Wi-Fi**: עקוב אחרי השימוש בנתוני Wi-Fi.
- **הגבל רשתות**: בחר רשתות Wi-Fi כדי למנוע מיישומים הפועלים ברקע להשתמש בהן.

מצב 'טיסה'

תכונה זו משביתה את כל הפונקציות האלחוטיות במכשיר. תוכל להשתמש רק בשירותים שאינם שירותי רשת.

במסך ההגדרות, הקש על **חיבורים** ולאחר מכן הקש על המתג **מצב 'טיסה'** כדי להפעילו.

עקוב אחר התקנות המסופקות על-ידי חברת התעופה והוראות צוות המטוס. במקרים בהם מותר להשתמש במכשיר, השתמש בו תמיד במצב **טיסה**.



מיקום

שנה את הגדרות ההרשאות של פרטי המיקום.

במסך ההגדרות, הקש על **חיבורים** ← **מיקום**.

- **שיטת איתור:** בחר את הרשת שבה יעשה שימוש לאיתור מכשירך.
- **שיפור דיוק:** הגדר את המכשיר לשימוש ב-Wi-Fi או ב-Bluetooth לשיפור רמת הדיוק של פרטי המיקום גם אם תכונות אלה מושבתות.
- **בקשות מיקום אחרונות:** הצג את היישומים המבקשים את פרטי המיקום הנוכחי שלך ואת מידת השימוש שלהם בסוללה.
- **שירותי מיקום:** הצג את שירותי המיקום שבהם המכשיר משתמש.

הגדרות חיבור נוספות

התאם אישית את הגדרות השליטה בתכונות אחרות.

במסך ההגדרות, הקש על **חיבורים** ← **הגדרות חיבור נוספות**.

- **סריקה לאיתור מכשירים סמוכים:** הגדר את המכשיר לסרוק ולהתחבר למכשירים קרובים.
- **הדפסה:** קבע תצורה של הגדרות עבור יישומי Plug-In המותקנים במכשיר. תוכל לחפש מדפסות זמינות או להוסיף מדפסת באופן ידני כדי להדפיס קבצים. ראה **הדפסה** למידע נוסף.
- **הגדרות VPN:** הגדר רשתות פרטיות וירטואליות (VPN) והתחבר אליהן.
- **אתרנט:** אפשרות חיבור Ethernet זמינה כאשר מתאם Ethernet מחובר למכשיר. השתמש באפשרות זו כדי להפעיל את תכונת Ethernet וקבע תצורה של הגדרות הרשת.

הדפסה

קבע תצורה של הגדרות עבור יישומי Plug-In המותקנים במכשיר. ניתן לחבר את המכשיר למדפסת באמצעות Wi-Fi או Wi-Fi Direct ולהדפיס תמונות ומסמכים.

ייתכן שמדפסות מסוימות לא יהיו תואמות למכשיר.



הוספת יישומי Plug-In של מדפסת

הוסף יישומי Plug-In עבור מדפסות שאליהן ברצונך לחבר את המכשיר.

1 במסך ההגדרות, הקש על **חיבורים** ← **הגדרות חיבור נוספות** ← **הדפסה** ← **הוסף שירות**.

2 חפש תוסף למדפסת ב-**חנות Play**.

3 בחר יישום Plug-In של מדפסת, והתקן אותו.

4 בחר את ה-Plug-In של המדפסת והקש עליו פעמיים כדי להפעילו.
המכשיר מחפש מדפסות המחוברות לאותה רשת Wi-Fi שאליה מחובר המכשיר.

5 בחר מדפסת להוספה.

כדי להוסיף מדפסות באופן ידני, הקש על  ← **הוסף מדפסת**. 

הדפסת תוכן

בעת הצגת תוכן, כגון תמונות או מסמכים, היכנס לרשימת האפשרויות, הקש על **הדפסה** ←  ← **כל המדפסות...** ואז בחר מדפסת.



שיטות ההדפסה עשויות להשתנות בהתאם לסוג התוכן. 

צלילים ורטט

אפשרויות

שנה את ההגדרות עבור צלילים שונים במכשיר.

במסך ההגדרות, הקש על **צלילים ורטט**.

- **מצב צליל:** הגדר את המכשיר לשימוש במצב צליל, במצב רטט או במצב שקט.
 - **היעזר במקשי עוצמת הקול למדיה:** בחר כדי לכוון את עוצמת הקול של המדיה בעת לחיצה על מקש עוצמת הקול.
 - **עוצמת צלצול:** כוון את רמת עוצמת הקול של המוסיקה וסרטוני הוידאו, צלילי המערכת וההתראות.
 - **עוצמת רטט:** כוון את העוצמה של התראת רטט.
 - **צלילי התראות:** שנה את ההגדרות של צלילי ההתראות.
 - **נא לא להפריע:** הגדר את המכשיר להשתקת צלילי התראה, לבד מיוצאי דופן מורשים.
 - **צלילי מגע:** הגדר את המכשיר להשמיע צליל בעת בחירת יישום או אפשרות במסך המגע.
 - **צלילי נעילת מסך:** הגדר את המכשיר להשמיע צליל בעת נעילה או ביטול נעילה של מסך המגע.
 - **צליל טעינה:** הגדר את המכשיר להשמיע צליל בעת חיבור למטען.
 - **משוב ברטט:** הגדר את המכשיר לרטוט כאשר אתה מקיש  או  ועבור פעולות אחרות, כגון הקשה והחזקה של פריטים.
 - **צליל מקלדת:** הגדר את המכשיר להשמיע צליל בעת נגיעה במקש.
 - **רטט במקלדת:** הגדר את המכשיר להפעיל רטט בעת נגיעה במקש.
 - **איכות צליל ואפקטים:** קבע הגדרות צליל נוספות.
- ניתן גם להפעיל את מצב צליל סראונד. ראה **Dolby Atmos (צליל סראונד)** למידע נוסף.
- **הפרדת צלילים מיישום:** הגדר את המכשיר לנגן צליל מדיה מיישום ספציפי ברמקול ה-Bluetooth או באוזניות המחוברות בנפרד מהצליל של יישומים אחרים. לדוגמא, ניתן להאזין ליישום ניווט דרך רמקול המכשיר בזמן האזנה להפעלה של יישום מוזיקה דרך רמקול Bluetooth של הרכב.

Dolby Atmos (צליל סראונד)

בחר מצב צליל סראונד הממוטב עבור סוגים שונים של שמע, כגון סרטים, מוסיקה וקול. עם Dolby Atmos, באפשרותך להתנסות בצלילי שמע נעים שזורמים מסביבך. במסך ההגדרות, הקש על **צלילים ורטט** ← **איכות צליל ואפקטים** ← **Dolby Atmos**, הקש על המתג כדי להפעילו ולאחר מכן בחר מצב.

התראות

שנה את הגדרות ההתראה עבור כל יישום. במסך ההגדרות, הקש על **התראות**. להצגת תגי סמל, הקש על המתג **תגי סמלים של יישומים** כדי להפעילו. להתאמה אישית של ההגדרות, הקש על **תגי סמלים של יישומים**. להתאמת הגדרות ההתראה, הקש על **מתקדם** ובחר יישום.

תצוגה

אפשרויות

- שנה את הגדרות התצוגה ומסך הבית.
- במסך ההגדרות, הקש על **תצוגה**.
- **בהירות**: כוון את בהירות התצוגה.
- **בהירות אוטומטית**: כוון את בהירות התצוגה באופן אוטומטי.
- **מסנן 'אור כחול'**: הפעל את מסנן האור הכחול ושנה את הגדרות המסנן. ראה **מסנן 'אור כחול'** למידע נוסף.
- **גופן והגדלת מסך**: שנה את הגדרת המיקוד או גודל וסגנון הגופן של המסך.
- **מצב תצוגה**: שנה את מצב המסך כדי להתאים את צבע וניגודיות התצוגה.
- **מסך הבית**: שנה את הגדרות מסך הבית.

- **מסגרות סמלים:** הגדר האם להציג רקעים מוצללים כך שסמלים יבלטו יותר.
- **שורת המצב:** התאם את ההגדרות עבור הצגת התראות או מדדים בסרגל המצב.
- **כיבוי מסך אוטומטי:** הגדר את משך הזמן שהמכשיר ימתין לפני כיבוי התאורה האחורית של התצוגה.
- **שומר מסך:** הגדר את המכשיר להפעלת שומר מסך בעת חיבור המכשיר למטען או לתחנת עגינה.

מסנן 'אור כחול'

הפחת לחץ בעין בהגבלת כמות האור הכחול הנפלט מהמסך.

בזמן הצפייה בסרטוני HDR משירותי וידאו המציגים תוכן ב-HDR בלבד, לא יופעל מסנן האור הכחול.



- 1 במסך ההגדרות, הקש על **תצוגה** ← **מסנן 'אור כחול'**, ולאחר מכן הקש על המתג **הפעל עכשיו** כדי להפעילו.
 - 2 הקש על סרגל הכוון כדי לכוון את רמת האטימות של המסנן.
 - 3 להגדרת תזמון להוספת מסנן אור כחול למסך, הקש על המתג **הפעל על פי הלוח** כדי להפעילו ובחר באחת האפשרויות.
- **שקיעה עד זריחה:** הגדר את המכשיר להפעלת מסנן האור הכחול בלילה ולכיבוי בבוקר בהתאם למיקומך.
 - **לוח זמנים מותאם:** הגדר זמן ספציפי להפעלת מסנן אור כחול.

טפט

שנה את הגדרות הטפט עבור מסך הבית ומסך הנעילה.

במסך ההגדרות, הקש על **טפט**.

תכונות מתקדמות

הפעל תכונות מתקדמות ושנה את הגדרות הקשורות אליהן.
במסך ההגדרות, הקש על **תכונות מתקדמות**.



טלטול או חבטה חזקים של המכשיר עלולים לגרום בשוגג לפעולות בתכונות מסוימות.

- **S Pen**: שנה את ההגדרות לשימוש ב-S Pen. ראה **תכונות ה-S Pen** למידע נוסף אודות תצוגת אוויר ו-תזכיר במסך כבוי.
- **אביזרים**: שנה את הגדרות האביזר.
- **שהות חכמה**: הגדר את המכשיר למנוע את כיבוי התאורה האחורית של התצוגה בזמן שאתה מסתכל על התצוגה.
- **משחקים**: הפעל את מפעיל המשחקים ואת סמל כלי המשחק, ושנה את ההגדרות הקשורות למשחק. ראה **Game Launcher** למידע נוסף.
- **חלונות מרובים**: בחר את שיטת ההפעלה של חלונות מרובים.
- **צילום חכם**: הגדר את המכשיר ללכוד תוכן שממשיך על פני מספר מסכים, וחתוך ושתף את צילום המסך מיד.
- **החלק בעזרת כף היד ללכידה**: הגדר את המכשיר לצילום תמונת מסך על ידי החלקת היד שמאלה או ימינה על פני המסך. ניתן לראות את התמונות שצולמו **בגלריה**.



לא ניתן לצלם תמונת מסך בזמן השימוש בתכונות או יישומים מסוימים.

- **השתקה קלה**: הגדר את המכשיר כך שישתיק התראות באמצעות תנועות של כף היד.
- **שיתוף ישיר**: הגדר את המכשיר להצגת האנשים איתם יצרת קשר בחלונות אפשרויות השיתוף כדי לאפשר לך לשתף ישירות תוכן עם אנשי הקשר שלך.

תחזוקת המכשיר

תכונת תחזוקת המכשיר מספקת מבט כללי על מצב הסוללה, האחסון, הזיכרון ואבטחת המערכת. ניתן גם לייעל באופן אוטומטי את פעולת המכשיר בהקשת אצבע.



שימוש בתכונת האופטימיזציה המהירה

במסך ההגדרות, הקש על **תחזוקת המכשיר** ← **בצע מיטוב כעח**.
תכונת האופטימיזציה המהירה משפרת את ביצועי המכשיר באמצעות הפעולות הבאות.

- ניקוי חלק מהזיכרון.
- מחיקת קבצים מיותרים וסגירת יישומים הרצים ברקע.
- ניהול שימוש חריג בסוללה.
- סריקה לאיתור תוכנות זדוניות.

סוללה

בדוק את רמת הסוללה שנותרה והזמן שנותר לשימוש במכשיר. במכשירים שרמות הסוללה שלהם נמוכות, חסוך בצריכת הסוללה על-ידי הפעלת תכונות חיסכון בחשמל.

במסך ההגדרות, הקש על **תחזוקת המכשיר** ← **סוללה**.

• זמן השימוש שנותר מראה את הזמן הנותר עד להתרוקנות הסוללה. זמן השימוש שנותר עשוי להשתנות בהתאם להגדרות המכשיר ותנאי ההפעלה.



• לא ניתן לקבל התראות מיישומים המשתמשים במצב חיסכון בחשמל.

ניהול הסוללה

ניתן לחסוך בחשמל הסוללה באמצעות מניעת יישומים אשר רצים ברקע מלהשתמש בסוללה כשאינם בשימוש. סמן יישומים מרשימת היישומים והקש על **חסוך בחשמל**.

בנוסף, הקש על **הגדרות מתקדמות** כדי להגדיר אפשרויות ניטור של צריכת היישום.

ניתן להגדיר את המכשיר לטעינה מהירה יותר של הסוללה. הקש על המתג **הגדרות מתקדמות** ולאחר מכן הקש על המתג **טעינה מהירה בכבל** כדי להפעילו.

אחסון

בדוק את הסטטוס של הזיכרון הזמין והתפוס.

במסך ההגדרות, הקש על **תחזוקת המכשיר** ← **אחסון**.

הקיבולת הזמינה בפועל של הזיכרון הפנוי קטנה מהקיבולת המוצגת משום שמערכת ההפעלה ויישומי ברירת המחדל צורכים חלק מהזיכרון. הקיבולת הזמינה עשויה להשתנות בעת עדכון המכשיר.



ניהול הזיכרון

למחיקת קבצים מיותרים, כגון קובצי מטמון, הקש על **נקה עכשיו**. למחיקת קבצים או הסרת יישומים שלא נעשה בהם עוד שימוש, בחר קטגוריה תחת **נתוני משתמש**. לאחר מכן, סמן את הפריטים הרצויים והקש על **מחק או הסר התקנה**.

זיכרון

במסך ההגדרות, הקש על **תחזוקת המכשיר** ← **זיכרון**.
כדי להאיץ את פעולת המכשיר על-ידי הקטנת השימוש בזיכרון, סמן יישומים מתוך רשימת היישומים והקש על **נקה עכשיו**.

אבטחת מכשיר

בדוק את מצב האבטחה של המכשיר. תכונה זו סורקת את מכשירך לאיתור תוכנות זדוניות.
במסך ההגדרות, הקש על **תחזוקת המכשיר** ← **אבטחת מכשיר** ← **סרוק טאבלט**.

יישומים

נהל את יישומי המכשיר ושנה את הגדרותיהם. באפשרותך להציג את פרטי השימוש ביישומים, לשנות את ההתראות או את הגדרות ההרשאה שלהם, להסיר יישומים או להשבית יישומים לא נחוצים.

במסך ההגדרות, הקש על **יישומים**.

מסך נעילה

שנה הגדרות עבור נעילת המסך.
במסך ההגדרות, הקש על **מסך נעילה**.

האפשרויות הזמינות עשויות להשתנות בהתאם לשיטת נעילת המסך שנבחרה.



- **סוג נעילת מסך:** החלף את שיטת הנעילה של המסך.
- **Smart Lock:** הגדר את המכשיר לביטול אוטומטי של הנעילה במצבים מסוימים.
- **הגדרות נעילת אבטחה:** שנה את הגדרות מסך הנעילה עבור שיטת הנעילה הנבחרת.
- **סגנון שעון:** שנה את הצבע וסוג השעון במסך הנעול.
- **FaceWidgets:** שנה הגדרות עבור הפריטים המוצגים במסך הנעול.
- **פרטי קשר:** הזן את הפרטים המוצגים בשעון.
- **התראות:** הגדר אם להציג את תוכן ההתראות במסך הנעילה ובחר אילו התראות להציג.
- **קיצורי דרך ליישומים:** בחר את היישומים שקיצורי הדרך אליהם יוצגו על המסך הנעול.

זיהוי ביומטרי ואבטחה

אפשרויות

שנה את ההגדרות לאבטחת המכשיר.

במסך ההגדרות, הקש על **זיהוי ביומטרי ואבטחה**.

- **סורק טביעת אצבע:** רשום את טביעת האצבע שלך במכשיר כדי לאבטח אותו או כדי להיכנס ל-Samsung Account שלך. ראה **זיהוי טביעת אצבע** למידע נוסף.
- **Google Play Protect:** הגדר את המכשיר לבדיקת התנהגות מזיקה של יישומים, לשליחת אזהרה על נזק אפשרי ולהסרת יישומים אלה.
- **אתר את הנייד שלי:** הפעל או השבת את התכונה 'מצא את הנייד שלי'. גש אל אתר האינטרנט 'מצא את הנייד שלי' (findmymobile.samsung.com) כדי לעקוב ולשלט במכשיר שאבד או נגנב.
- **עדכון אבטחה:** הצג את גרסת מערכת האבטחה של המכשיר ובדוק עדכונים.
- **התקן יישומים לא מוכרים:** הגדר את המכשיר לאפשר התקנת יישומים ממקורות לא ידועים.
- **Samsung Pass:** אמת את זהותך בצורה קלה ובטוחה על-ידי נתונים ביומטריים.
- **תיקייה מאובטחת:** צור תיקייה מאובטחת כדי להגן על תוכן ויישומים פרטיים. ראה **תיקייה מאובטחת** למידע נוסף.
- **ניטור הרשאות יישומים:** הגדר את המכשיר לקבל התראות כאשר הרשאות שאתה מתיר נמצאת בשימוש על ידי יישומים שאתה לא משתמש בהם. ניתן לנהל את ההגדרות של כל יישום ולצפות בהיסטוריית השימוש בהרשאות.
- **אתחול מאובטח:** הגן על המכשיר שלך בהגדרה של קוד ביטול נעילת מסך בהפעלה של המכשיר. יש להזין קוד ביטול נעילה על מנת להפעיל את המכשיר ולקבל הודעות והתראות.
- **הצפן כרטיס SD:** הגדר את המכשיר להצפנת קבצים בכרטיס זיכרון.
- אם תאפס את המכשיר להגדרות ברירת המחדל של היצרן כאשר הגדרה זו מופעלת, המכשיר לא יוכל לקרוא את הקבצים המוצפנים. השבת הגדרה זו לפני איפוס המכשיר. 
- **הגדרות אבטחה אחרות:** קבע הגדרות אבטחה נוספות.

זיהוי טביעת אצבע

על מנת שזיהוי טביעת אצבע יפעל, מידע טביעת האצבע צריך להירשם ולהישמר במכשיר שלך. לאחר הרישום, ניתן להגדיר את המכשיר לשימוש בטביעת האצבע עבור המאפיינים הבאים:

- נעילת מסך
- כניסה לאינטרנט
- אמת Samsung account
- תיקייה מאובטחת
- ייתכן שתכונה זו לא תהיה זמינה, בהתאם לאזור או לספק השירות.
- זיהוי טביעת אצבע משתמש במאפיין של כל טביעת אצבע להגברת האבטחה של המכשיר שלך. הסבירות כי חיישן טביעת אצבע יבלבל בין שתי טביעות אצבע שונות הנה נמוכה מאוד. למרות זאת, במקרים נדירים בהם טביעות אצבע שונות הנן דומות החיישן עלול לזהות אותן כזהות.
- אם אתה משתמש בטביעת האצבע שלך כשיטה לנעילת מסך, לא תוכל להשתמש בטביעת האצבע כדי לשחרר את נעילת המסך לאחר הפעלת המכשיר. על מנת להשתמש במכשיר, יש לבטל נעילת מכשיר בשימוש בדפוס, PIN או סיסמה המוגדרת על ידך בעת רישום טביעת אצבע. הקפד לזכור את הדפוס, קוד ה-PIN או הסיסמה שהוגדרה.
- אם טביעת האצבע לא מזוהה, תוכל לבטל את נעילת המכשיר באמצעות דפוס, קוד PIN או הסיסמה שהגדרת בעת רישום טביעת האצבע, ואז לבצע רישום מחדש של טביעות האצבע. אם שכחת את הדפוס, קוד ה-PIN או הסיסמה, לא תוכל להשתמש במכשיר ללא איפוס. Samsung אינה אחראית לאובדן נתונים או אי-נעימויות שנגרמו כתוצאה משכחת קודים לשחרור נעילה.



לשיפור הזיהוי של טביעת האצבע

כאשר אתה סורק את טביעות אצבעותיך במכשיר, שים לב לתנאים הבאים העשויים להשפיע על ביצועי התכונה:

- מקש הבית מכיל חיישן לזיהוי טביעת אצבע. ודא שמקש הבית לא נשרט או נפגם עקב מגע עם חפצי מתכת כגון מטבעות, מפתחות או שרשראות.
- כיסוי אזור זיהוי טביעת האצבע בסרטי מגן, מדבקות או באביזרים אחרים עשוי להפחית את איכות זיהוי טביעת האצבע. אם אזור זיהוי טביעת האצבע מכוסה בסרט מגן, הסר אותו לפני השימוש בחיישן זיהוי טביעת האצבע.
- ודא שאזור זיהוי טביעת האצבע נקי ויבש ושאצבעותיך נקיות.
- ייתכן שהמכשיר לא יזהה טביעות אצבע כתוצאה מקמטים או צלקות.
- המכשיר אינו מזהה טביעות של אצבעות קטנות או דקות.
- אם אתה מכופף את האצבע או משתמש בקצה האצבע, ייתכן שהמכשיר לא יזהה את טביעות האצבע. ודא שאתה מכסה את מקש הבית כולו באצבעך.
- כדי לשפר את ביצועי הזיהוי, רשום טביעות אצבע של היד שבה אתה משתמש בתדירות הגבוהה ביותר לביצוע משימות במכשיר.
- בסביבות יבשות, עלול להיווצר במכשיר חשמל סטטי. הימנע משימוש בתכונה זו בסביבות יבשות, או בצע פריקה של חשמל סטטי לפני השימוש בתכונה על-ידי מגע בעצם מתכתי.

הכנסת טביעות אצבע

- 1 במסך ההגדרות, הקש על **זיהוי ביומטרי ואבטחה** ← **סורק טביעת אצבע**.
- 2 שחרר את נעילת המסך באמצעות שיטת נעילת המסך שהוגדרה מראש.
אם לא הגדרת שיטת נעילה, צור אותה כעת.
- 3 הנח את אצבעך על מקש הבית.
- 4 לאחר שהמכשיר זיהה את האצבע שלך, הרם אותה והנח אותה שוב על מקש הבית.
חזור על פעולה זו על-ידי הזזת אצבעך מעלה או מטה, עד לרישום טביעת האצבע.

מחיקת טביעות אצבע

ניתן למחוק טביעות אצבע רשומות.

- 1 במסך ההגדרות, הקש על **זיהוי ביומטרי ואבטחה** ← **סורק טביעת אצבע**.
- 2 שחרר את נעילת המסך באמצעות שיטת נעילת המסך שהוגדרה מראש.
- 3 הקש על **ערוך**.
- 4 סמן את טביעות האצבע שאתה רוצה למחוק את רישומן, והקש על **הסר**.

ביטול נעילת המסך באמצעות טביעות אצבע

תוכל לשחרר את נעילת המסך בעזרת טביעת האצבע שלך במקום להשתמש בדפוס נעילה, קוד PIN או סיסמה.

- 1 במסך ההגדרות, הקש על **זיהוי ביומטרי ואבטחה** ← **סורק טביעת אצבע**.
- 2 שחרר את נעילת המסך באמצעות שיטת נעילת המסך שהוגדרה מראש.
- 3 הקש על המתג **ביטול נעילה עם טביעת אצבע** כדי להפעילו.
- 4 במסך הנעול, הנח את אצבעך על מקש הבית כדי לסרוק את טביעת האצבע שלך.

ענן וחשבונות

מבוא

סנכרן, גבה או שחזר את נתוני המכשיר באמצעות Samsung Cloud. ניתן לרשום ולנהל חשבונות, כגון Samsung account או חשבון Google, ולהעביר נתונים אל או ממכשירים אחרים דרך Smart Switch.

גבה את הנתונים באופן סדיר למקום בטוח, כמו Samsung Cloud או מחשב, על מנת שתוכל לשחזר אותם במקרה של נזק או אובדן במקרה של איפוס בלתי מכוון לנתוני יצרן.



Samsung Cloud

באפשרותך לנהל את התוכן שתוצה לאחסן בבטחה Samsung Cloud. בדוק את מצב השימוש שלך באחסון Samsung Cloud וסנכרן, גבה ושחזר את הנתונים. במסך ההגדרות, הקש על **ענן וחשבונות** ← **Samsung Cloud**.

שימוש בענן

הצג את שטח האחסון שבו אתה עושה כרגע שימוש Samsung Cloud ואת כמות השימוש לפי סוג נתונים.

גיבוי ושחזור

גבה את נתוני היישומים והגדרות המכשיר לענן של Samsung ושחזר אותם בעת הצורך. ראה **גיבוי ושחזור נתונים** למידע נוסף.

חשבונות

הוסף את חשבונות Samsung ו-Google, או חשבונות אחרים, שמולם תרצה לסנכרן את הנתונים.

הוספת חשבונות

לחלק מהיישומים שבהם נעשה שימוש במכשירך דרוש חשבון רשום. צור חשבונות משתמש להנאה מחוויית שימוש מיטבית במכשיר.

1 במסך ההגדרות, הקש על **ענן וחשבונות** ← **חשבונות** ← **הוסף חשבון**.

2 בחר שירות חשבון.

3 פעל בהתאם להוראות המוצגות על המסך עד להשלמת הגדרת החשבון.

כדי לסנכרן תוכן עם החשבונות שלך, בחר חשבון ולאחר מכן בחר את הפריטים לסינכרון.

הסרת חשבונות

במסך ההגדרות, הקש על **ענן וחשבונות** ← **חשבונות**, בחר שם חשבון ולאחר מכן הקש על **הסר חשבון** או הקש על **הסר חשבון**.

משתמשים

הגדר חשבונות נוספים בשביל משתמשים אחרים במכשיר, עם הגדרות מותאמות אישית, כגון חשבונות דוא"ל, העדפות טפט ועוד. לרשותך עומדים הסוגים הבאים של חשבונות משתמשים:

- **בעלים:** חשבון הבעלים נוצר רק בהגדרה הראשונה של המכשיר, ולא ניתן ליצור יותר מחשבון אחד כזה. לחשבון זה יש שליטה מלאה במכשיר, כולל ניהול חשבונות משתמשים. באפשרותך להוסיף או למחוק חשבונות משתמשים רק בעת שימוש בחשבון זה.
- **אורח:** חשבון זה מאפשר לאורחים לגשת אל המכשיר. מידע ונתונים שבהם נעשה שימוש במהלך הפעלת אורח יאוחסנו באופן זמני. בכל פעם שתשתמש בחשבון זה, תוצג בפניך השאלה אם להמשיך את הפעלת האורח הקודמת או לאפס אותה.
- **משתמש:** חשבון זה מאפשר למשתמשים לגשת ליישומים ולתוכן של עצמם, ולהתאים אישית את הגדרות המכשיר המשפיעות על כל החשבונות.
- **משתמש (פרופיל מוגבל):** חשבון מוגבל יכול לגשת ליישומים ולתוכן שחשבון הבעלים אישר, ואינו יכול להשתמש בשירותים הדורשים כניסה.

הוספת משתמשים

- 1 במסך ההגדרות, הקש על **ענן וחשבונות** ← **משתמשים**.
- 2 הקש על **הוסף משתמש או פרופיל** ← **משתמש** ← **אישור** ← **הגדר כעת**.
המכשיר יעבור לחשבון משתמש חדש ומסך הנעול המהווה ברירת מחדל יופיע על המסך.
- 3 בטל את נעילת המכשיר ופעל בהתאם להוראות המוצגות על המסך להשלמת יצירת החשבון.

הוספת פרופילים מוגבלים

- 1 במסך ההגדרות, הקש על **ענן וחשבונות** ← **משתמשים**.
- 2 הקש על **הוסף משתמש או פרופיל** ← **משתמש (פרופיל מוגבל)**.
אם אינך משתמש בשיטה מאובטחת לנעילת מסך עם חשבון הבעלים, פעל בהתאם להוראות המוצגות על המסך כדי להגדיר זאת.
- 3 בחר את היישומים והתוכן שאליהם משתמשים מוגבלים מורשים לגשת.

החלפת משתמשים

הקש על סמל חשבון המשתמש בראש המסך הנעול או בלוח ההתראות, ולאחר מכן בחר חשבון כדי לעבור אליו.

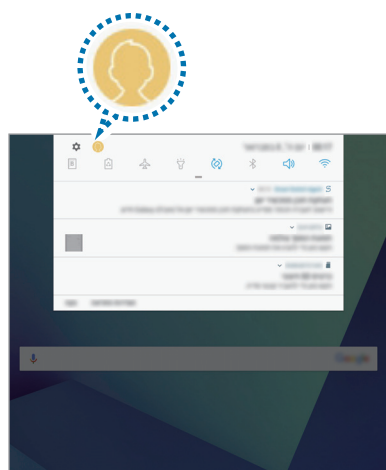



לוח התראות



מסך נעילה

ניהול משתמשים

כשאתה משתמש בחשבון הבעלים, אתה יכול למחוק חשבונות או לשנות את ההגדרות עבור חשבונות מוגבלים.

כדי למחוק חשבון משתמש, הקש על  לצד החשבון ולאחר מכן הקש על **מחק**. כדי לשנות את ההגדרות עבור חשבון מוגבל, הקש על  לצד חשבון. באפשרותך למחוק את החשבון על-ידי הקשה על .

גיבוי ושחזור

שנה את ההגדרות לניהול הגדרות ונתונים.

במסך ההגדרות, הקש על **ענן וחשבונות** ← **גיבוי ושחזור**.

SAMSUNG ACCOUNT

- **גיבוי נתונים:** גבה את המידע האישי שלך ואת נתוני היישומים אל Samsung Cloud.
- **שחזור נתונים:** שחזר את המידע האישי ונתוני היישומים שגובו לפני כן Samsung Cloud.

חשבון GOOGLE

- **גיבוי הנתונים שלי:** הגדר את המכשיר לגיבוי הגדרות ונתוני יישומים בשרת Google.
- **חשבון גיבוי:** הגדר או ערוך חשבון גיבוי של Google.
- **שחזור אוטומטי:** הגדר את המכשיר לשחזור אוטומטי של ההגדרות ונתוני היישומים משרת Google לאחר שהיישומים מותקנים מחדש במכשיר.



הגדרות תצורה לתכונות מסוימות המסופקות על-ידי Google.
במסך ההגדרות, הקש על **Google**.

נגישות

קבע את ההגדרות השונות לשיפור הנגישות למכשיר.

במסך ההגדרות, הקש על **נגישות**.

- **ראייה:** התאם אישית את ההגדרות כדי לשפר את הנגישות עבור משתמשים בעלי קשיי ראייה.
- **שמיעה:** התאם אישית את ההגדרות כדי לשפר את הנגישות עבור משתמשים בעלי קשיי שמיעה.
- **מיומנות ואינטראקציה:** התאם אישית את ההגדרות כדי לשפר את הנגישות עבור משתמשים בעלי מגבלות שימוש בידים.
- **טקסט לדיבור:** שנה את ההגדרות עבור תכונות הטקסט לדיבור שבהן נעשה שימוש כאשר Voice Assistant מופעל, למשל שפות, מהירות ועוד.
- **נעילה בכיוונים:** שנה את הגדרות שילוב הכיוונים לצורך שחרור נעילת המסך.
- **גישה ישירה:** הגדר את המכשיר להפעלת תפריטי נגישות נבחרים בעת לחיצה על מקש ההפעלה ועל מקש הגברת עוצמת הקול בו-זמנית, או בעת לחיצה על מקש הבית שלוש פעמים במהירות.
- **קיצור דרך לנגישות:** הגדר את המכשיר להפעלת Voice Assistant או המתג האוניברסלי של Samsung בעת לחיצה ארוכה על מקש הגברת עוצמת הקול ועל מקש הפחתת עוצמת הקול בו-זמנית.
- **תזכורת להתראות:** הגדר קבלת תזכורות להתראות שטרם בדקת במרווח הזמנים המוגדר.
- **נגיעה קלה:** הגדר את המכשיר לשלוט בהתראות על-ידי הקשה על הלחצן במקום גרירתו.
- **גיבוי הגדרות נגישות:** יצא או יבא את הגדרות הנגישות כדי לשתף אותן עם מכשירים אחרים.
- **שירותים:** הצג את שירותי הנגישות המותקנים במכשיר.

ניהול כללי

התאם אישית את הגדרות מערכת המכשיר או אפס את המכשיר.

במסך ההגדרות, הקש על **ניהול כללי**.

- **שפה ומקלדת:** בחר שפות מכשיר ושנה הגדרות, כגון סוגי מקלדות וקלט קול. ייתכן שחלק מהאפשרויות לא יהיו זמינות, בהתאם לשפה שנבחרה.
- **תאריך ושעה:** קבל גישה להגדרות הבאות ושנה אותן, כדי לקבוע כיצד יוצגו התאריך והשעה במכשיר.
- כאשר הסוללה מתרוקנת לחלוטין או בעת הוצאתה מהמכשיר, התאריך והשעה מתאפסים.



- **צור קשר:** שאל שאלות והצג שאלות נפוצות.
- **דיווח פרטי אבחון:** הגדר את המכשיר לשלוח ל-Samsung מידע דיאגנוסטי ונתוני שימוש של המכשיר באופן אוטומטי.
- **מידע שיווקי:** הגדר האם לקבל מ-Samsung מידע שיווקי כגון מבצעים מיוחדים, חברות, הטבות או ניוזלטרים.
- **איפוס:** אפס את הגדרות המכשיר או בצע איפוס להגדרות יצרן.

עדכון תוכנה

עדכן את תוכנת המכשיר או שנה את הגדרות העדכון.

במסך ההגדרות, הקש על **עדכון תוכנה**.

- **הורד עדכונים באופן ידני:** בדוק והתקן עדכונים באופן ידני.
- **הורד עדכונים באופן אוטומטי:** הגדר את המכשיר להוריד עדכונים באופן אוטומטי כשהוא מחובר לרשת Wi-Fi.
- **עדכוני תוכנה מתוזמנים:** הגדר את המכשיר להתקין עדכונים שהורדו בזמנים מוגדרים.
- **פרטי עדכון אחרון:** הצג מידע על עדכון התוכנה האחרון.

מדריך למשתמש

עיין במידע עזרה כדי ללמוד כיצד להשתמש במכשיר וביישומים, או להגדיר הגדרות חשובות. במסך ההגדרות, הקש על **מדריך למשתמש**.

אודות הטאבלט

גש למידע המכשיר.

במסך ההגדרות, הקש על **אודות הטאבלט**.

- **סטאטוס:** הצג פריטי מידע שונים הנוגעים למכשיר, כגון כתובת Mac ב-Wi-Fi ומספר סידורי.
- **מידע משפטי:** הצג את המידע המשפטי הנוגע למכשיר, כגון מידע בנושאי בטיחות ורשיון קוד פתוח.
- **פרטי תוכנה:** הצג את פרטי התוכנה של המכשיר כגון גרסת מערכת ההפעלה וגרסת הקושחה.
- **פרטי הסוללה:** הצג את סוללת המכשיר ואת המידע הנוגע לה.

פתרון בעיות

לפני הפנייה למרכז שירות של Samsung, נסה את הפתרונות שלהלן. ייתכן שמצבים מסוימים לא יהיו רלוונטיים למכשיר שברשותך.

בעת הפעלת המכשיר שלך או בזמן שאתה משתמש במכשיר הוא מבקש ממך להזין את אחד מהקודים הבאים:

- סיסמה: כאשר התכונה של נעילת המכשיר מופעלת, עליך להזין את הסיסמה שהגדרת עבור המכשיר.
- PIN: בשימוש הראשון במכשיר או כאשר הדרישה לשימוש בקוד PIN מופעלת, עליך להזין את קוד ה-PIN שקיבלת עם כרטיס ה-SIM או ה-USIM שלך. באפשרותך להשבית תכונה זו על-ידי שימוש בתפריט של נעילת כרטיס ה-SIM.
- PUK: כרטיס ה-SIM או ה-USIM שלך חסום, בדרך כלל כתוצאה מהזנת קוד PIN שגוי מספר פעמים. עליך להזין את קוד ה-PUK שקיבלת מספק השירות שלך.
- PIN2: כאשר אתה ניגש לתפריט שמחייב קוד PIN2, עליך להזין את קוד ה-PIN2 שקיבלת עם כרטיס ה-SIM או ה-USIM שלך. למידע נוסף, פנה לספק השירות שלך.

המכשיר מציג הודעות שגיאה ביחס לרשת או לשירות

- כאשר אתה נמצא באזורים עם אותות חלשים או קליטה באיכות ירודה, ייתכן שהקליטה תאבד. עבור לאזור אחר ונסה שוב. בשעה שאתה עובר מאזור לאזור, ייתכן שהודעות שגיאה יופיעו שוב ושוב.
- אין באפשרותך לגשת לאפשרויות מסוימות ללא מנוי. למידע נוסף, פנה לספק השירות שלך.

לא ניתן להפעיל את המכשיר

כאשר הסוללה פרוקה לחלוטין, לא ניתן להפעיל את המכשיר. טען את הסוללה במלואה לפני הפעלת המכשיר.

מסך המגע מגיב באיטיות או באופן בלתי-תקין

- אם אתה מחבר למסך המגע מגן מסך או אביזרים אופציונליים, ייתכן שמסך המגע לא יפעל כראוי.
- אם אתה עוטה כפפות, אם ידיך אינן נקיות בשעה שאתה נוגע במסך המגע, או אם אתה מקיש על המסך באמצעות עצמים חדים או בקצה האצבע, מסך המגע עלול להתקלקל.
- מסך המגע עלול להתקלקל בתנאי לחות גבוהים או בעת חשיפה למים.
- הפעל מחדש את המכשיר לניקוי שגיאות תוכנה זמניות.
- ודא שתוכנת המכשיר מעודכנת לגרסה האחרונה.
- אם מסך המגע נשרט או נפגם, גש למרכז שירות של Samsung.

המכשיר קופא או נתקל בשגיאה קריטית

נסה את הפתרונות הבאים. אם הבעיה עדיין לא נפתרה, פנה למרכז שירות של Samsung.

הפעלה מחדש של המכשיר

אם המכשיר שלך קופא או נתקע, ייתכן שיהיה עליך לסגור יישומים או לכבות את המכשיר ולהפעיל אותו מחדש.

כפיית הפעלה מחדש

אם המכשיר שלך קופא או שאינו מגיב, לחץ והחזק את מקש הפעלה/כיבוי ומקש החלשת עוצמת קול בו-זמנית למשך יותר מ-7 שניות כדי לבצע הפעלה מחדש.

איפוס המכשיר

אם השיטה הנ"ל אינה פותרת את הבעיה, בצע איפוס לנתוני היצרן.

הפעל את היישום הגדרות והקש על **ניהול כללי** ← **איפוס** ← **איפוס לנתוני יצרן** ← **איפוס** ← **מחק הכל**. לפני ביצוע איפוס להגדרות היצרן, זכור להכין עותקי גיבוי של כל הנתונים החשובים השמורים במכשיר.

אם רשמת במכשיר חשבון Google, עליך להיכנס לאותו חשבון לאחר איפוס המכשיר.

האינטרנט מתנתק לעיתים קרובות

- ודא שאינך חוסם את האנטנה המובנית של המכשיר.
- כאשר אתה נמצא באזורים עם אותות חלשים או קליטה באיכות ירודה, ייתכן שהקליטה תאבד. ייתכן שאתה נתקל בבעיות קישוריות בשל בעיות בתחנת הבסיס של ספק השירות. עבור לאזור אחר ונסה שוב.
- בעת שימוש במכשיר תוך כדי תנועה, ייתכן ששירותי רשתות אלחוטיות יושבתו בשל בעיות ברשת של ספק השירות.

סמל הסוללה ריק

מפלס המתח בסוללה נמוך. טען את הסוללה.

הסוללה לא נטענת כהלכה (עבור מטענים באישור Samsung בלבד)

- ודא שהמטען מחובר כהלכה.
- בקר במרכז השירות של Samsung, והסדר את החלפת הסוללה.

הסוללה מתרוקנת מהר יותר מבעבר

- כאשר המכשיר או הסוללה נחשפים לטמפרטורות גבוהות מאוד או נמוכות מאוד, ייתכן שיעילות הטעינה תרד.
- צריכת מתח הסוללה עולה בעת שימוש בתכונות של העברת הודעות או ביישומים מסוימים, כגון משחקים או אינטרנט.
- הסוללה היא מוצר מתכלה, ויעילות הטעינה מתקצרת עם הזמן.

המכשיר מתחמם

כאשר אתה משתמש ביישומים שמחייבים שימוש ביותר מתח או ביישומים שונים במכשיר במשך פרק זמן ממושך, ייתכן שהמכשיר ירגיש חם למגע. זוהי תופעה רגילה שאינה משפיעה על תוחלת החיים של המכשיר או על ביצועיו.

אל תשתמש במכשיר, אם הוא מתחמם או מרגיש חם לזמן ממושך. אם המכשיר עדיין חם, פנה למרכז שירות של Samsung.

עם הפעלת המצלמה, מופיעות הודעות שגיאה

למכשיר דרוש נפח זיכרון פנוי מספיק, כמו גם מתח סוללה, לתפעול יישום המצלמה. אם מופיעות הודעות שגיאה עם הפעלת המצלמה, נסה את הפתרונות הבאים:

- טען את הסוללה.
- פנה מעט זיכרון על-ידי העברת קבצים למחשב או מחיקה של קבצים מן המכשיר.
- הפעל את המכשיר מחדש. אם לאחר שניסית ליישם את הטיפים שלעיל אתה עדיין נתקל בבעיות עם יישום המצלמה, פנה למרכז שירות של Samsung.

איכות התמונה ירודה יותר מאשר בתצוגה המקדימה

- איכותן של תמונות עשויה להשתנות בהתאם לסביבת הצילום ולטכניקות הצילום שנעשה בהן שימוש.
- אם אתה מצלם תמונות באזורים חשוכים, בלילה, בתוך מבנים, עלול להופיע בתמונות רעש או שהתמונות לא יהיו ממוקדות.

עם פתיחת קבצי מולטימדיה מופיעות הודעות שגיאה

אם אתה מקבל הודעות שגיאה או שלא ניתן להפעיל קבצי מולטימדיה במכשיר, נסה את הפתרונות הבאים:

- פנה מעט זיכרון על-ידי העברת קבצים למחשב או מחיקה של קבצים מן המכשיר.
- ודא שקובץ המוסיקה לא מוגן באמצעות ניהול זכויות דיגיטליות (DRM). אם הקובץ מוגן באמצעות DRM, ודא שיש ברשותך את הרישיון או המפתח הנחוץ להפעלת הקובץ.
- ודא שתבניות הקבצים נתמכות במכשיר. אם תבנית קובץ, כגון DivX או AC3, אינה נתמכת, התקן יישום התומך בה. לבדיקת תבניות הקובץ הנתמכות במכשיר, בקר בכתובת www.samsung.com.
- המכשיר תומך בתמונות וסרטונים שצולמו באמצעות המכשיר עצמו. ייתכן שתמונות וסרטונים שצולמו באמצעות מכשירים אחרים לא יפעלו כהלכה.
- המכשיר תומך בקבצי מולטימדיה שמאושרים על-ידי ספק שירותי הרשת שלך, או ספקים של שירותים נוספים. ייתכן שתוכן מסוים שמופץ באינטרנט, כגון רינגטונים, סרטונים או טפטים, לא יפעל כהלכה.

לא מזוהה מכשיר Bluetooth אחר

- ודא שתכונת האלחוט Bluetooth במכשיר מופעלת.
 - ודא שתכונת האלחוט Bluetooth במכשיר שאליו ברצונך להתחבר מופעלת.
 - ודא שהמכשיר שלך ומכשיר ה-Bluetooth השני נמצאים בטווח המקסימלי של Bluetooth (10 מ').
- אם הטיפים שלעיל לא פותרים את הבעיה, פנה למרכז שירות של Samsung.

לא נוצר חיבור בעת חיבור המכשיר למחשב

- ודא שכבל ה-USB שבו אתה משתמש תואם למכשיר.
- ודא שמותקן במחשב מנהל ההתקן המתאים ושהוא מעודכן.
- אם אתה משתמש ב-Windows XP, ודא שמותקן במחשב Windows XP Service Pack 3 ואילך.

המכשיר לא מצליח לאתר את מיקומך הנוכחי

ייתכן שאותות GPS נחסמים על-ידי מכשולים במקומות מסוימים, למשל בתוך מבנים. במקרים אלה, הגדר את המכשיר להשתמש ברשת Wi-Fi או ברשת סלולרית לאיתור מיקומך הנוכחי.

נתונים המאוחסנים במכשיר אבדו

תמיד צור עותקי גיבוי של כל הנתונים החשובים המאוחסנים במכשיר. אחרת, לא יהיה באפשרותך לשחזר נתונים אם הם נפגמים או אובדים. Samsung אינה אחראית לאובדן נתונים המאוחסנים במכשיר.

יש רוח קטן סביב החלק החיצוני של מארז המכשיר

- רוח זה הוא תכונת ייצור חיונית, וייתכנו תנועות או טלטולים קלים של רכיבים פנימיים.
- עם הזמן, החיכוך בין הרכיבים עלול להרחיב מעט את הרוח.

אין מספיק מקום באחסון המכשיר

מחק נתונים לא הכרחיים, כגון מטמון, בעזרת תחזוקת המכשיר, או מחק באופן ידני יישומים או קבצים שאינם בשימוש על מנת לפנות שטח אחסון.

Copyright

Copyright © 2018 Samsung Electronics

מדריך זה מוגן במסגרת חוקים בינלאומיים לזכויות יוצרים.

אין לשכפל, להפיץ, לתרגם או להעביר כל חלק שהוא ממדריך זה בכל צורה או בכל אמצעי, אלקטרוני או מכני, לרבות צילום, הקלטה או אחסון בכל מערכת לאחסון ואחזור מידע, ללא קבלת רשות בכתב מראש מ-Samsung Electronics.

סימנים מסחריים

- SAMSUNG והסמל של SAMSUNG הם סימנים מסחריים רשומים של Samsung Electronics.
- Bluetooth® הוא סמל מסחרי רשום של Bluetooth SIG, Inc. בכל העולם.
- Wi-Fi®, Wi-Fi Protected Setup™, Wi-Fi Direct™, Wi-Fi CERTIFIED™, והלוגו של Wi-Fi הם סמלים מסחריים רשומים של ה-Wi-Fi Alliance.
- מיוצר ברישיון של מעבדות Dolby. Dolby Atmos, וסמל ה-double-D הם סימני מסחר של מעבדות Dolby.
- כל זכויות היוצרים והסימנים המסחריים האחרים הם רכוש של בעליהם בהתאמה.