

SM-T595

מדריך למשתמש

תוכן העניינים

פעולות בסיסיות

4	קרא אותי קודם
6	מצבי התחממות יתר של המכשיר ופתרונות
9	פריסת מכשיר ויישומים
13	סוללה
16	כרטיס SIM או USIM (כרטיס nanoSIM)
19	כרטיס זיכרון (כרטיס microSD)
22	הפעלה וכיבוי של המכשיר
23	התקנה ראשונית
25	Samsung account
27	העברת נתונים מהמכשיר הקודם שלך
31	הבנת המסך
43	לוח התראות
45	הזנת טקסט

יישומים ותכונות

47	התקנה או הסרה של יישומים
49	Bixby
60	טלפון
65	אנשי קשר
69	הודעות
71	דפדפן
73	דוא"ל
74	מצלמה
87	גלריה
94	חלונות מרובים
99	Samsung Members
100	Samsung Notes
101	לוח שנה
103	Samsung Flow
104	הקבצים שלי
105	שעון
107	מחשבון
108	SmartThings
112	שיתוף תכנים
113	לוח יומי
115	מצב ילדים
116	יישומי Google

נספח

151 פתרון בעיות

הגדרות

118 מבוא
118 חיבורים
119 Wi-Fi
121 Bluetooth
123 חוסך הנתונים
123 נתב אלחוטי נייד וחיבור בין מכשירים
124 הגדרות חיבור נוספות
126 צלילים ורטט
127 Dolby Atmos (צליל סראונד)
128 התראות
128 תצוגה
129 שומר מסך
129 טפט
130 תכונות מתקדמות
131 תחזוקת המכשיר
134 יישומים
134 מסך נעילה
135 Smart Lock
135 זיהוי ביומטרי ואבטחה
136 זיהוי פנים
139 תיקייה מאובטחת
144 ענן וחשבונות
145 משתמשים
146 Google
147 נגישות
148 ניהול כללי
149 עדכון תוכנה
150 מדריך למשתמש
150 אודות הטאבלט

פעולות בסיסיות

קרא אותי קודם

יש לקרוא מדריך זה לפני השימוש במכשיר, על מנת להבטיח שימוש בטוח ונאות.

- התיאורים במדריך מבוססים על הגדרות ברירת המחדל של המכשיר.
- חלק מהתוכן עשוי להיות שונה מהמכשיר, בהתאם לאזור, ספק השירות, מפרט דגם או גרסת התוכנה של המכשיר.
- תוכן (איכותי) שמחייב שימוש רב ב-CPU ובזיכרון RAM ישפיע על הביצועים הכוללים של המכשיר. ייתכן שיישומים הקשורים לתוכן לא יפעלו כראוי, בהתאם למפרטי המכשיר ולסביבת השימוש בו.
- Samsung אינה אחראית לבעיות ביצועים שנגרמות בשל יישומים של ספקים אחרים שאינם Samsung.
- חברת Samsung לא תישא באחריות לבעיות בביצועים או בתאימות שעלולות להיגרם עקב עריכה של הגדרות רישום או שינויים בתוכנת מערכת ההפעלה. ניסיון להתאים אישית את מערכת ההפעלה עלול לגרום למכשיר או ליישומים שלא לפעול כראוי.
- התוכנות, מקורות השמע, הטפטים, התמונות ופריטי מדיה אחרים המסופקים עם מכשיר זה מוענקים עם רישיון לשימוש מוגבל. החילוץ של חומרים אלה והשימוש בהם למטרות מסחריות או מטרות אחרות מהווים הפרה של חוקי זכויות יוצרים. המשתמשים הם האחראים הבלעדיים לשימוש לא חוקי במדיה.
- ייתכן שיחולו חיובים נוספים בגין שירותי נתונים, כגון העברת הודעות, העלאה והורדה, סנכרון אוטומטי או שימוש בשירותי מיקום, בהתאם לתכנית הנתונים שלך. להעברת נתונים בנפח גדול, מומלץ להשתמש בתכונת ה-Wi-Fi.
- יישומי ברירת המחדל הכלולים במכשיר כפופים לעדכונים, וייתכן שהתמיכה בהם תיפסק ללא הודעה מראש. אם יש לך שאלות בנוגע ליישום מסוים שכלול במכשיר, פנה למרכז השירות של Samsung. עבור יישומים המותקנים על-ידי המשתמש, פנה לספקי השירות הרלוונטיים.

- שינוי של מערכת ההפעלה של המכשיר, או התקנה של תוכנות ממקורות לא רשמיים, עשויים לגרום לתקלות במכשיר ולאובדן או נזק לנתונים. פעולות אלה מהוות הפרות של הסכם הרישיון של Samsung, ויגרמו לביטול האחריות.
- בהתאם לאזור או לדגם, עבור חלק מהמכשירים נדרש אישור מרשות התקשורת הפדרלית של ארה"ב (FCC). אם המכשיר שברשותך אושר על-ידי ה-FCC, תוכל להציג את מזהה ה-FCC של המכשיר. כדי להציג את זיהוי ה-FCC, הפעל את היישום **הגדרות** והקש על **אודות הטאבלט** ← **סטטוס**.

סמלים מנחים

אזהרה: מצבים שעשויים לגרום לפציעתכם או לפציעתם של אחרים



זהירות: מצבים שעשויים לגרום נזק למכשיר או לצידוד אחר



שים לב: הערות, עצות לשימוש או מידע נוסף



מצבי התחממות יתר של המכשיר ופתרונות

כאשר המכשיר מתחמם במהלך טעינת הסוללה

במהלך הטעינה, המכשיר והמטען עשויים להתחמם. במהלך הטעינה אלחוטית או טעינה מהירה, המכשיר עשוי להרגיש חם יותר במגע. זוהי תופעה שאינה משפיעה על תוחלת החיים של המכשיר או על ביצועיו, וזהו טווח התפעול הנורמלי של המכשיר. אם הסוללה מתחממת יותר מדי, ייתכן שהמטען יפסיק את פעולתו.

בצע את הצעדים הבאים כאשר המכשיר מתחמם:

- נתק את המטען מהמכשיר וסגור יישומים רצים. המתן שהמכשיר יתקרר ולאחר מכן התחל להטעין שוב את המכשיר.
- אם החלק התחתון של הסוללה מתחמם יתר על המידה, ייתכן וזה קורה כי כבל ה-USB המחובר פגום. החלף את כבל ה-USB הפגום עם כבל המאושר על-ידי Samsung.
- אין להניח חומרים זרים כגון חפצים מתכתיים, מגנטים וכרטיסי פס מגנטי בין המכשיר למטען האלחוטי בזמן השימוש במטען אלחוטי.

התכונה של טעינה אלחוטית או טעינה מהירה זמינה רק בדגמים נתמכים.



כאשר המכשיר מתחמם במהלך שימוש

המכשיר עלול להתחמם באופן זמני בעת שימוש בתכונות או יישומים אשר דורשים יותר סוללה או שימוש בהם למשך פרקי זמן ממושכים, עקב צריכה מוגברת של הסוללה. יש לסגור את כל היישומים שרצים ואין להשתמש במכשיר לזמן מה.

להלן דוגמאות של מקרים בהם המכשיר עלול להתחמם יתר על המידה. בהתאם לפונקציות ולאפליקציות שבהן אתה משתמש, ייתכן שדוגמאות אלה לא יתאימו לדגם שברשותך.

- במהלך הגדרה ראשונית לאחר הרכישה או בעת אחזור נתונים
- בעת הורדת קבצים גדולים

- בעת שימוש ביישומים אשר דורשים אנרגיה רבה יותר או שימוש ביישומים למשך פרקי זמן ממושכים
 - בעת משחק עם משחקים באיכות גבוהה למשך פרקי זמן ממושכים
 - בעת הקלטת סרטוני וידאו למשך פרקי זמן ממושכים
 - בעת הזרמת סרטוני וידאו בזמן שימוש בהגדרת בהירות מרבית
 - בעת התחברות לטלוויזיה
- בעת ביצוע ריבוי משימות (או כאשר מריצים יישומים רבים ברקע)
 - בעת שימוש בחלונות מרובים
 - בעת עדכון או התקנת יישומים בזמן הקלטת סרטוני וידאו
 - בעת הורדת קבצים גדולים במהלך שיחת וידאו
 - בעת הקלטת סרטוני וידאו בזמן שימוש ביישום ניווט
- בעת שימוש בכמות גדולה של נתונים עבור סנכרון בענן, דוא"ל או סנכרון חשבונות אחרים
- בעת שימוש ביישום ניווט ברכב בזמן שהמכשיר ממוקם תחת אור שמש ישיר
- בעת שימוש בנתב אלחוטי נייד וחיבור בין מכשירים
- בעת שימוש במכשיר באיזורים עם אותות חלשים או אין קליטה
- בעת טעינת הסוללה עם כבל USB פגום
- כאשר השקע הרב-תכליתי של המכשיר נפגם או נחשף לחומרים זרים, כגון נוזל, אבק, אבקה מתכתית ועופרת עיפרון
- בעת נדידה

בצע את הצעדים הבאים כאשר המכשיר מתחמם:

- דאג לעדכן את המכשיר עם התוכנה האחרונה.
- קונפליקטים בין יישומים רצים עלולים לגרום למכשיר להתחמם. הפעל את המכשיר מחדש.
- יש להשבית את תכונות Wi-Fi, GPS, ו-Bluetooth כאשר אינם בשימוש.
- יש לסגור יישומים שמגבירים צריכת סוללה או שרצים ברקע גם כשאינם בשימוש.
- מחק קבצים לא הכרחיים או יישומים שאינם בשימוש.
- הפחת את בהירות התצוגה.
- אל תשתמש במכשיר, אם הוא מתחמם או מרגיש חם לזמן ממושך. אם המכשיר עדיין חם, פנה למרכז שירות של Samsung.

מגבלות המכשיר במצב של התחממות יתר

כאשר המכשיר מתחמם התכונות והביצועים שלו עשויים להיות מוגבלים או שהמכשיר עלול לכבות את עצמו כדי להתקרר. התכונה זמינה רק בדגמים נתמכים.

- אם המכשיר מתחמם יתר על המידה תופיע הודעה לגבי התחממות יתר. כדי להוריד את הטמפרטורה של המכשיר בהירות המסך ומהירות הביצועים יוגבלו וטעינת הסוללה תופסק. יישומים שרצים ברקע ייסגרו ותוכל לבצע שיחות חירום בלבד עד שהמכשיר יתקרר.
- אם המכשיר מתחמם או מרגיש חם לזמן ממושך תופיע הודעת כיבוי. כבה את המכשיר והמתן עד שיתקרר.

אמצעי זהירות לסביבת תפעול

המכשיר עשוי להתחמם עקב הסביבה במצבים הבאים. נהג בזהירות כדי להימנע מקיצור משך חיי הסוללה, גרימת נזק למכשיר או גרימת שריפה.

- אין לאחסן את המכשיר באזורים קרים או חמים מאד.
- אין לחשוף את המכשיר שלך לאור שמש ישיר לזמן ממושך.
- אין להשתמש או לאחסן את המכשיר שלכם באזורים חמים מאד כמו בתוך רכב בימי הקיץ לפרקי זמן ממושכים.
- אין למקם את המכשיר בכל איזור שעלול להתחמם בו יתר על המידה; כגון משטח חימום חשמלי.
- אין לאחסן את המכשיר בקרבת תנורי חימום, תנורי מיקרוגל, ציוד בישול בטמפרטורה גבוהה או מכלי לחץ גבוה.
- לעולם אל תשתמשו במטען או סוללה פגומים.

פריסת מכשיר ויישומים

תכולת האריזה

על מנת לדעת מה תוכן האריזה, עיין במדריך ההתחלה המהירה.

- הפריטים שסופקו עם המכשיר וכל האביזרים הזמינים עשויים להשתנות בהתאם לאזור או לספק השירות. 
- הפריטים שסופקו מיועדים אך ורק עבור מכשיר זה וייתכן שלא יהיו תואמים למכשירים אחרים.
- המראה והמפרטים כפופים לשינוי ללא הודעה.
- ניתן לרכוש אביזרים נוספים מהמשווק המקומי של Samsung. ודא שהאביזרים תואמים למכשיר לפני הרכישה.
- השתמש אך ורק באביזרים שאושרו על-ידי Samsung. שימוש באביזרים לא מאושרים עלול לגרום לבעיות ביצועים ולתקלות שאינן מכוסות במסגרת האחריות.
- זמינות כל האביזרים כפופה לשינוי ותלויה בחברות הייצור בלבד. לקבלת מידע נוסף אודות האביזרים הזמינים, בקר באתר האינטרנט של Samsung.

פריסת המכשיר

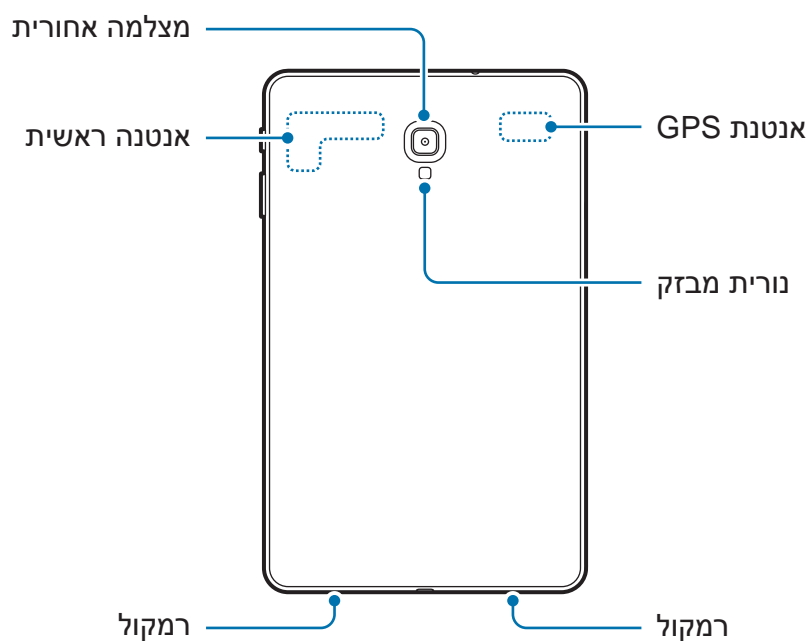
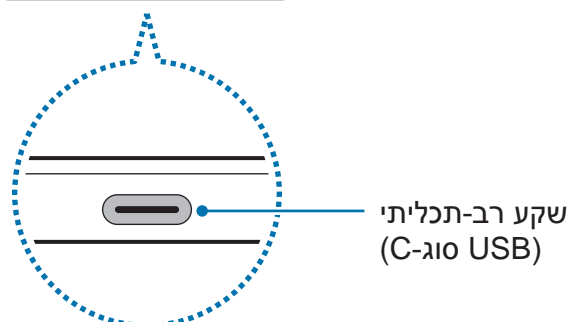
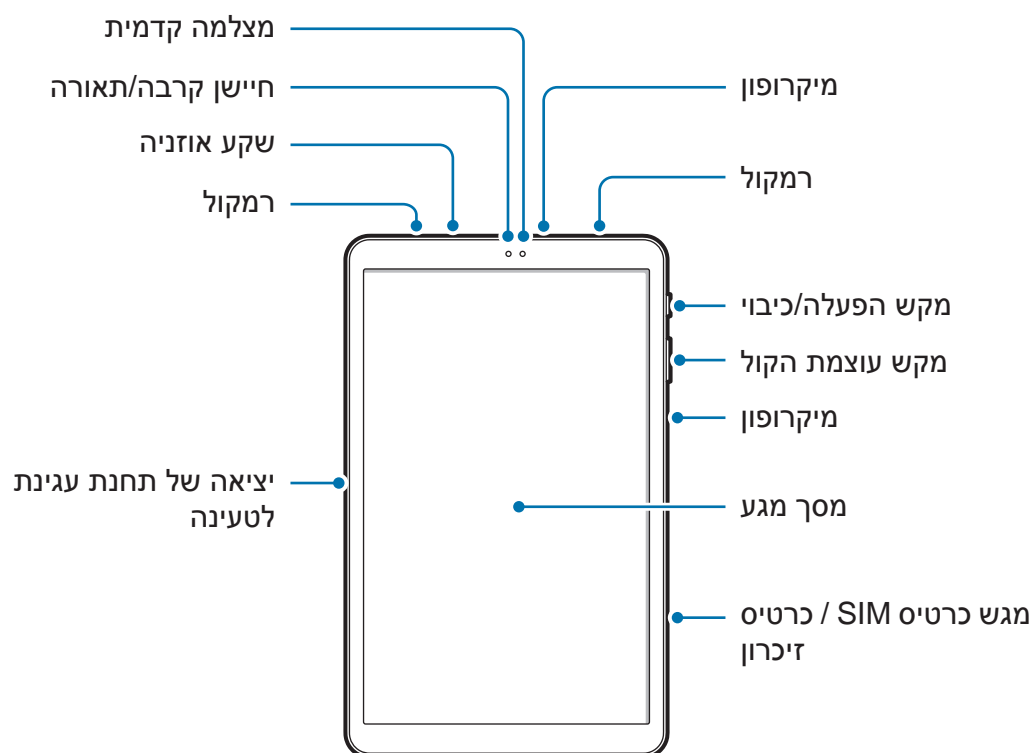

המכשיר וחלק מהאביזרים (נמכרים בנפרד) מכילים מגנטים. הארגונים American Heart Association (ארה"ב) ו-Medicines and Healthcare Products Regulatory Agency (בריטניה) מזהירים כי מגנטים עשויים להשפיע על תפקודם של קוצבי לב מושתלים, מפסיקי פרפור, דפיברילטורים, משאבות אינסולין או מכשירים רפואיים חשמליים אחרים (ביחד, "מכשור רפואי") בטווח של 15 ס"מ (6 אינץ'). אם אתה משתמש באחד ממכשירים רפואיים אלה, אל תשתמש במכשיר זה ובחלק מהאביזרים (נמכרים בנפרד) אלא לאחר התייעצות עם רופא.



- אל תאחסן את המכשיר וחלק מהאביזרים (נמכרים בנפרד) בקרבת שדות מגנטיים. כרטיסים עם פס מגנטי, כולל כרטיסי אשראי, כרטיסי טלפון, פנקסי בנק וכרטיסי עלייה למטוס, עלולים להינזק משדות מגנטיים.
- במהלך השימוש ברמקולים, כמו למשל בעת הפעלת קובצי מדיה או בעת שימוש בדיבורית, אין למקם את המכשיר קרוב לאוזניים.
- במצבים הבאים עלולות להיווצר בעיות קישוריות וריקון סוללה:
 - במקרה של הדבקת מדבקות מתכתיות באזור האנטנה של המכשיר
 - במקרה של כיסוי המכשיר בכיסוי העשוי מחומר מתכתי
 - במקרה של כיסוי אזור אנטנת המכשיר בידיך או בעצמים אחרים במהלך השימוש בתכונות מסוימות כגון שיחות או חיבור נתונים לנייד
- מומלץ להשתמש במגן מסך מאושר על ידי Samsung. מגני מסך שאינם מאושרים עשויים לשבש את פעולת החיישנים.
- אין לכסות את אזור חיישן הקרבה/אור עם אביזרי מסך כגון מגן מסך או מדבקות. הדבר עלול לפגום בפעולת החיישן.
- מנע מגע של מים במסך המגע. מסך המגע עלול להתקלקל בתנאי לחות גבוהים או בעת חשיפה למים.



מקשים קשיחים



מקש	פונקציה
הפעלה	• לחץ לחיצה ממושכת כדי להפעיל או לכבות את המכשיר.
	• לחץ כדי להפעיל או לנעול את המסך.
עוצמת קול	• לחץ כדי לכוון את עוצמת הקול של המכשיר.

לחצני תכנות

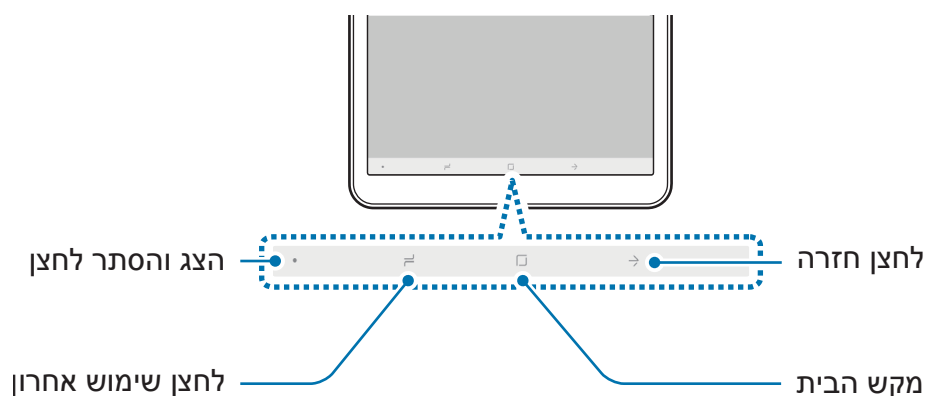

בעת הפעלת המכשיר, לחצני התכנות יופיעו בתחתית המסך. לחצני התכנות מוגדרים כברירת מחדל לפונקציות לחצן שימוש אחרון, לחצן הבית ולחצן חזרה. ראה [סרגל הניווט \(לחצני תכנות\)](#) למידע נוסף.

סוללה

טעינת הסוללה

טען את הסוללה לפני שימוש ראשון בה, או לאחר שלא הייתה בשימוש במשך פרק זמן ארוך.

השתמש אך ורק במטענים, סוללות וכבלים שאושרו על-ידי Samsung. מטענים וכבלים שלא אושרו עלולים לגרום לפיצוץ של הסוללה או לנזק למכשיר.



• חיבור שגוי של המטען עלול לגרום נזק חמור למכשיר. כל נזק שייגרם עקב שימוש שגוי אינו מכוסה במסגרת האחריות.



• השתמש אך ורק בכבל מסוג USB סוג-C שסופק עם המכשיר. שימוש בכבל Micro USB עלול לגרום נזק למכשיר.

כדי לחסוך בצריכת חשמל, נתק את המטען כאשר הוא אינו בשימוש. אין מתג הפעלה במטען, לכן עליך לנתק את המטען משקע החשמל כאשר הוא אינו בשימוש כדי למנוע בזבז בצריכת חשמל. במהלך הטעינה, יש להשאיר את המטען בקרבת שקע החשמל, במקום נוח לגישה.



1 חבר את כבל ה-USB למתאם מתח מסוג USB.

2 חבר את כבל ה-USB לשקע הרב-תכליתי של המכשיר.

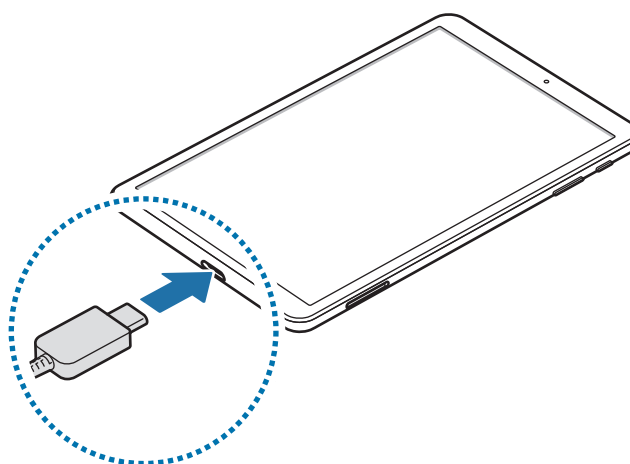

3 חבר את מתאם מתח ה-USB לשקע החשמל.

4 בסיום טעינה מלאה, נתק את המטען מהמכשיר. לאחר מכן, נתק את המטען משקע החשמל.

צמצום של צריכת מתח הסוללה

המכשיר מספק אפשרויות מגוונות שמסייעות לך בשמירת מתח הסוללה.

- ייעל את השימוש במכשיר באמצעות תכונת תחזוקת המכשיר.
- כאשר אינך משתמש במכשיר, כבה את המסך על-ידי לחיצה על מקש הפעלה/כיבוי.
- הפעל את מצב חיסכון בחשמל.
- סגור יישומים לא נחוצים.
- השבת את תכונת Bluetooth כאשר אינה בשימוש.
- השבת את תכונת Wi-Fi כאשר אינה בשימוש.
- השבת את הסינכרון האוטומטי של יישומים אשר צריכים להיות מסונכרנים.
- קצר את משך הזמן שבו תאורת המסך פועלת.
- הפחת את בהירות התצוגה.

עצות והוראות בטיחות לטעינת סוללות

- כאשר הסוללה חלשה, סמל הסוללה יהיה ריק.
- אם הסוללה פרוקה לחלוטין, לא ניתן להפעיל את המכשיר באופן מיידי כשהוא מחובר למטען. יש לאפשר לסוללה פרוקה להיטען במשך מספר דקות לפני הפעלת המכשיר.
- אם אתה משתמש ביישומים מרובים בו-זמנית, ביישומי רשת או ביישומים שלהם דרוש חיבור למכשיר אחר, הסוללה מתרוקנת במהירות. על מנת למנוע אובדן של מתח סוללה במהלך העברת נתונים, יש להשתמש ביישומים אלה רק לאחר טעינת הסוללה במלואה.
- שימוש במקור חשמל אחר מלבד המטען, כגון מחשב, עלול לגרום לטעינה איטית יותר עקב מתח חשמל נמוך יותר.
- ניתן להשתמש במכשיר בשעה שהוא נטען, אך ייתכן שטעינת הסוללה תימשך זמן רב יותר.
- אם המכשיר מקבל אספקת מתח לא יציבה במהלך הטעינה, ייתכן שמסך המגע לא יפעל. במקרה זה, תחילה נתק את המטען מהמכשיר.

- במהלך הטעינה, המכשיר והמטען עשויים להתחמם. זוהי תופעה רגילה שאינה משפיעה על תוחלת החיים של המכשיר או על ביצועיו. אם הסוללה מתחממת יתר על המידה, ייתכן שהמטען יפסיק את פעולתו.
- הטענת המכשיר כאשר השקע הרב-תכליתי רטוב, עלולה לגרום נזק למכשיר. יש לייבש היטב את השקע הרב-תכליתי לפני טעינת המכשיר.
- אם המכשיר לא נטען כהלכה, יש לקחת את המכשיר והמטען למרכז שירות של Samsung.

טעינה מהירה

למכשיר יש תכונת טעינה מהירה מובנית. ניתן לטעון את הסוללה מהר יותר כשהמכשיר או המסך מכובים.

הגברת מהירות הטעינה

על מנת להגביר את מהירות הטעינה, כבה את המכשיר או את המסך בעת טעינת הסוללה. בעת טעינת הסוללה כאשר המכשיר כבוי, סמל ה-⚡ יופיע על המסך.

אם תכונת הטעינה המהירה לא מופעלת, הפעל את היישום **הגדרות**, הקש על **תחזוקת המכשיר** ← **סוללה** ← **הגדרות מתקדמות**, ולאחר מכן הקש על המתג **טעינה מהירה בכבל** כדי להפעילו.



- לא ניתן להשתמש בתכונת הטעינה המהירה המובנית בשימוש במטען סוללה סטנדרטי לטעינת הסוללה.
- אם המכשיר מתחמם או שטמפרטורת האוויר מסביב עולה, מהירות הטעינה עלולה להיות נמוכה יותר באופן אוטומטי. זהו מצב תפעול רגיל הנועד למנוע נזק למכשיר.

כרטיס SIM או USIM (כרטיס nanoSIM)

התקנת כרטיס ה-SIM או ה-USIM

הכנס את כרטיס ה-SIM או ה-USIM שסופק על-ידי ספק השירות של הטלפון הנייד.

יש להקפיד שלא לאבד את כרטיס ה-SIM או ה-USIM, או לאפשר לאחרים להשתמש בו. Samsung אינה אחראית לנזקים או אי-נעימויות הנגרמים עקב אובדן או גניבה של כרטיסים.



ייתכן ששירותי LTE מסוימים לא יהיו זמינים, בהתאם לספק השירות. למידע נוסף על זמינות השירותים, פנה לספק השירות שלך.

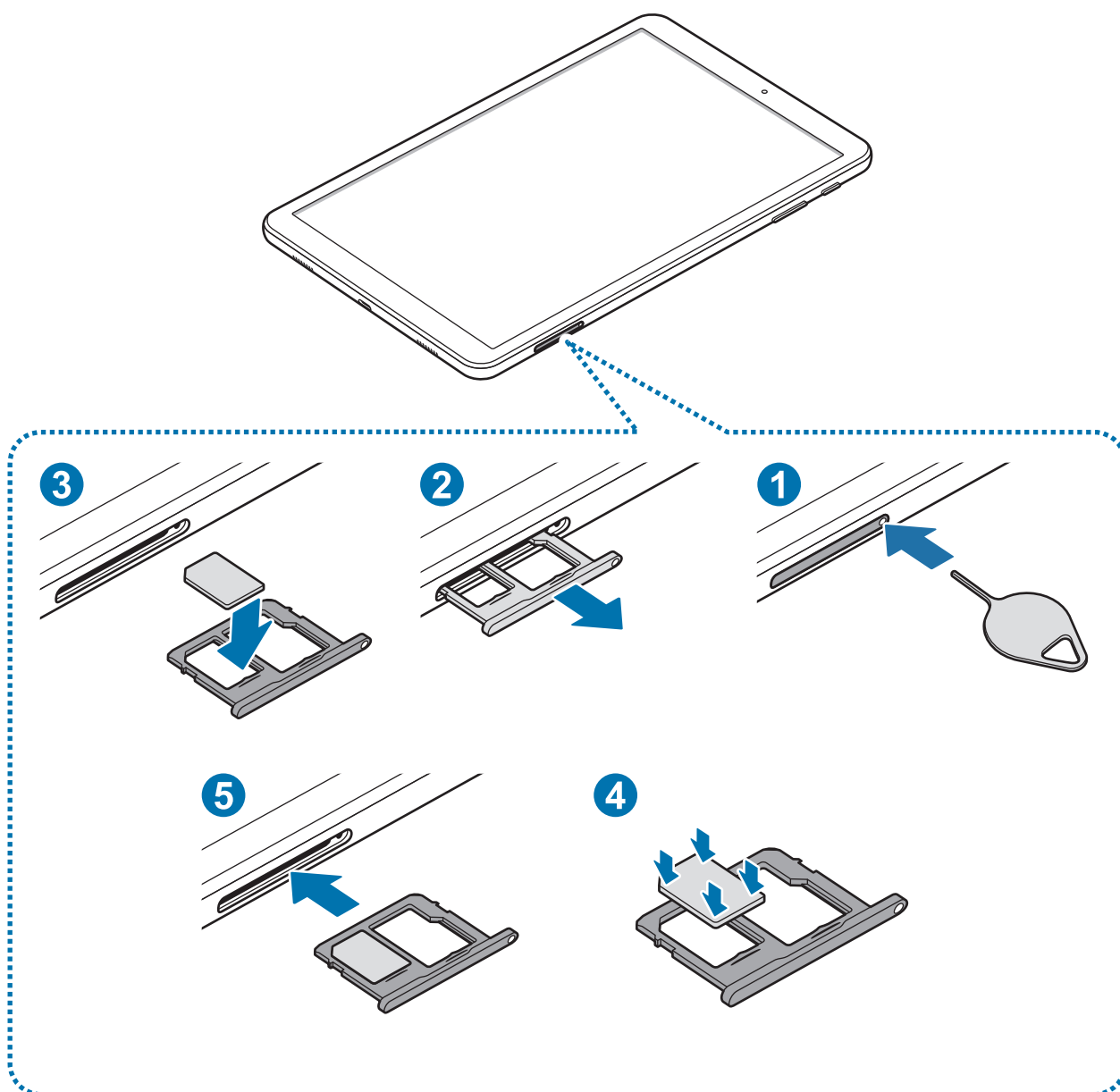

1 הכנס את סיכת השליפה לפתח במגש כרטיס ה-SIM כדי לשחרר את המגש.

⚠ ודא שסיכת השליפה נמצאת במאונך לפתח. אם לא, המכשיר עלול להינזק.

2 הוצא בעדינות את המגש מתוך חריץ המגש.

3 הנח את כרטיס ה-SIM או ה-USIM על מגש 1 כשהמגעים המוזהבים פונים מטה.

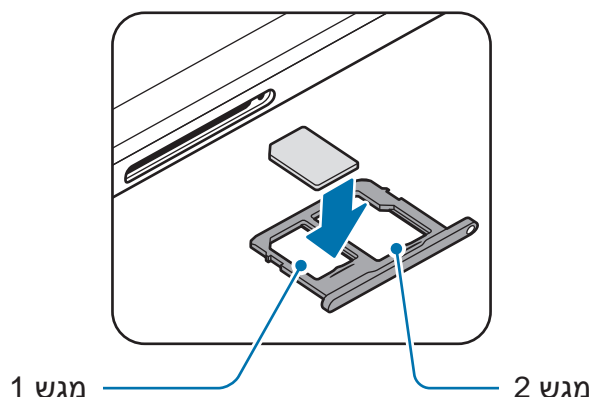

4 לחץ בעדינות את כרטיס ה-SIM או ה-USIM לתוך המגש על מנת לאבטח אותו.

⚠ אם הכרטיס אינו מוצמד בחוזקה למגש, כרטיס ה-SIM עלול להישאר מחוץ למגש או ליפול.

5 הכנס את המגש חזרה לחריץ המגש.

⚠ • אם תכניס מגש למכשיר בעודו רטוב, המכשיר עלול להינזק. יש לוודא תמיד כי המגש יבש.

• הכנס את המגש כולו לחריץ המגש למניעת חדירת נוזלים למכשיר.

התקנת כרטיס נכונה

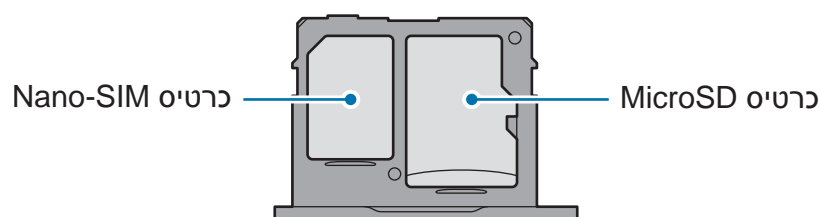

השתמש בכרטיס nano-SIM בלבד.



הסרת כרטיס ה-SIM או ה-USIM

- 1 הכנס את סיכת השליפה לפתח במגש כרטיס ה-SIM כדי לשחרר את המגש.
- 2 הוצא בעדינות את המגש מתוך חריץ המגש.
- 3 הוצא את כרטיס ה-SIM או ה-USIM.
- 4 הכנס את המגש חזרה לחריץ המגש.

כרטיס זיכרון (microSD)

התקנת כרטיס זיכרון

קיבולת כרטיס הזיכרון של מכשירך, עשויה להשתנות בין דגמים שונים. ישנם כרטיסי זיכרון מסוימים שלא יהיו תואמים למכשירך, בהתאם ליצרן כרטיס הזיכרון ולסוג. לצפייה בקיבולת המרבית של כרטיס הזיכרון של מכשירך, עיין באתר של Samsung.

- ייתכן שכרטיסי זיכרון מסוימים לא יהיו תואמים באופן מלא למכשיר. שימוש בכרטיס לא תואם עלול לגרום נזק למכשיר או לכרטיס הזיכרון, או לפגום בנתונים השמורים בו. 
- יש להקפיד להכניס את כרטיס הזיכרון כשצדו הימני פונה כלפי מעלה.
- המכשיר תומך במערכות הקבצים FAT ו-exFAT עבור כרטיסי זיכרון. בעת הכנסה של כרטיס זיכרון שפורמט במערכת קבצים אחרת, המכשיר יבקש לפרמט את כרטיס הזיכרון מחדש או שלא יזהה אותו כלל. עליך לאתחל את כרטיס הזיכרון על מנת להשתמש בו. אם מכשירך לא יכול לאתחל או לזהות את כרטיס הזיכרון, צור קשר עם יצרן כרטיס הזיכרון או עם מרכז השירות של Samsung. 
- כתיבה ומחיקה של נתונים בתדירות גבוהה מקצרות את תוחלת החיים של כרטיסי זיכרון.
- בעת הכנסה של כרטיס זיכרון למכשיר, ספריית הקבצים של כרטיס הזיכרון מופיעה בתיקייה **הקבצים שלי** ← **כרטיס SD חיצוני**.

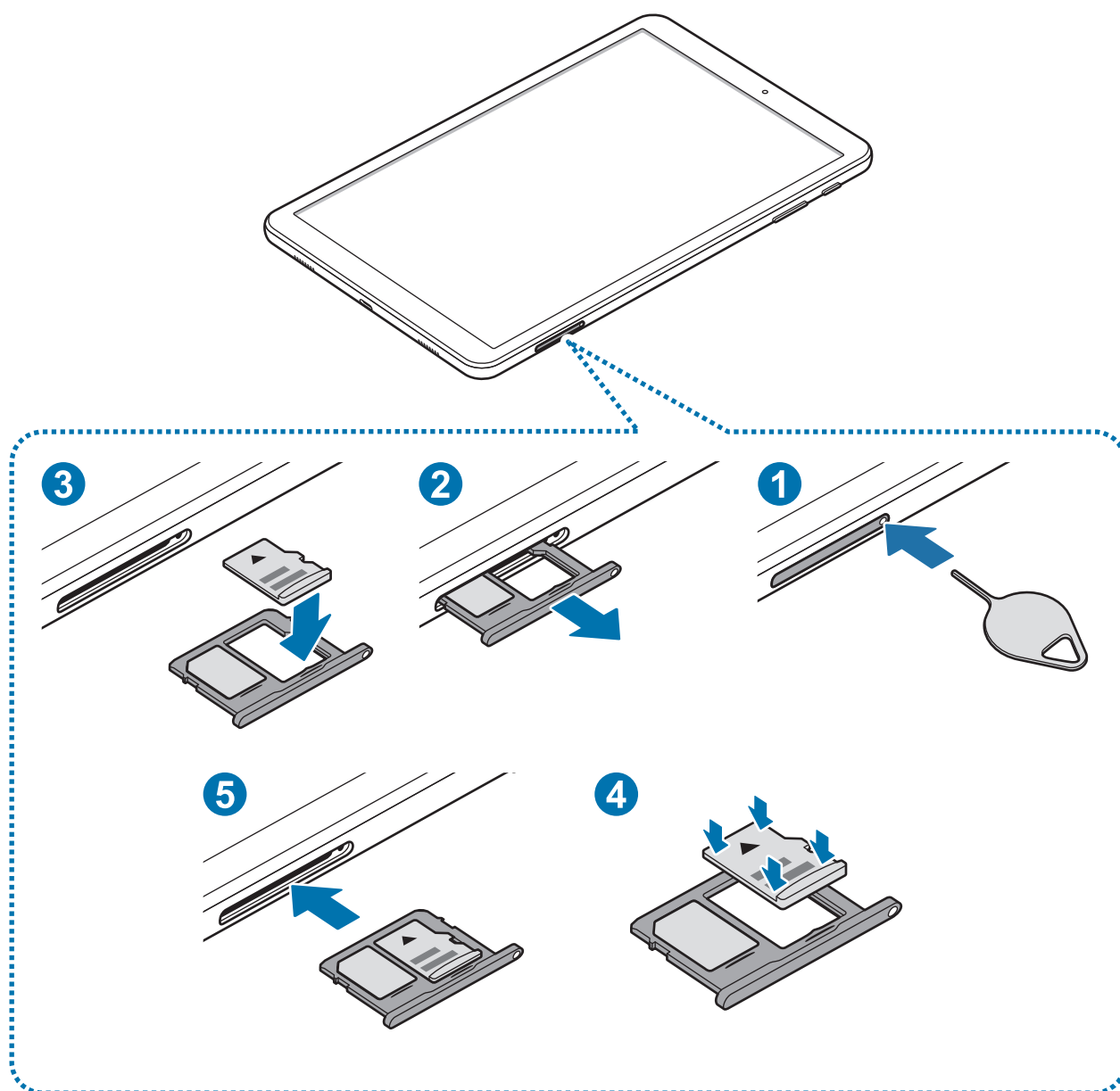

1 הכנס את סיכת השליפה לפתח במגש כרטיס ה-SIM כדי לשחרר את המגש.

⚠ ודא שסיכת השליפה נמצאת במאונך לפתח. אם לא, המכשיר עלול להינזק.

2 הוצא בעדינות את המגש מתוך חריץ המגש.

⚠ כשאתה מוציא את המגש מהמכשיר, חיבור הנתונים לנייד מושבת.

3 הנח את כרטיס הזיכרון במגש 2 כשהמגעים המוזהבים פונים מטה.

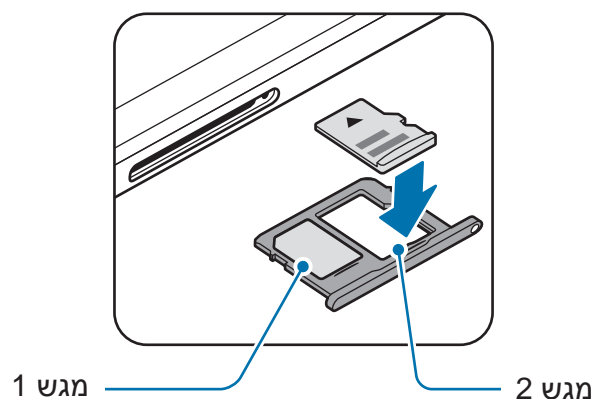

4 לחץ בעדינות את כרטיס הזיכרון לתוך המגש על מנת לאבטח אותו.

⚠ אם כרטיס הזיכרון לא מוצמד בחוזקה למגש, הוא עלול להישאר מחוץ למגש או ליפול.

5 הכנס את המגש חזרה לחריץ המגש.

⚠ • אם תכניס מגש למכשיר בעודו רטוב, המכשיר עלול להינזק. יש לוודא תמיד כי המגש יבש.

• הכנס את המגש כולו לחריץ המגש למניעת חדירת נוזלים למכשיר.

הסרה של כרטיס הזיכרון

לפני הסרת כרטיס הזיכרון, ראשית יש להשבית אותו להסרה בטוחה.

הפעל את יישום הגדרות והקש על **תחזוקת המכשיר** ← **אחסון** ← **הגדרות אחסון** ← **כרטיס SD חיצוני** ← **בטל טעינה**.

1 הכנס את סיכת השליפה לפתח במגש כרטיס ה-SIM כדי לשחרר את המגש.

2 הוצא בעדינות את המגש מתוך חריץ המגש.

3 הסר את כרטיס הזיכרון.

4 הכנס את המגש חזרה לחריץ המגש.



אין להסיר את האחסון החיצוני, כגון כרטיס זיכרון או אחסון USB, כאשר שהמכשיר מעביר מידע או ניגש למידע, או מיד לאחר שידור של נתונים. פעולה זו עלולה לגרום פגיעה בנתונים או אובדן שלהם או נזק לאחסון החיצוני או למכשיר. Samsung אינה אחראית לאובדן, בכלל זה אובדן נתונים, שנגרם עקב שימוש לא הולם במכשירי אחסון חיצוני.

פרמוט של כרטיס הזיכרון

ייתכן שכרטיס זיכרון שפורמט באמצעות מחשב לא יהיה תואם למכשיר. יש לפרמט את כרטיס הזיכרון במכשיר עצמו.

הפעל את יישום הגדרות והקש על **תחזוקת המכשיר** ← **אחסון** ← **הגדרות אחסון** ← **כרטיס SD חיצוני** ← **אתחול**.



לפני פרמוט כרטיס הזיכרון, הקפד ליצור עותקי גיבוי של כל הנתונים החשובים המאוחסנים במכשיר. אחריות היצרן אינה מכסה אובדן נתונים עקב פעולות של המשתמש.

הפעלה וכיבוי של המכשיר

לחץ לחיצה ממושכת על מקש ההפעלה/כיבוי למשך מספר שניות כדי להפעיל את המכשיר. בהפעלה הראשונה של המכשיר ואחרי ביצוע איפוס נתונים, פעל בהתאם להוראות המופיעות במסך כדי להגדיר את המכשיר.

כדי לכבות את המכשיר, לחץ על מקש ההפעלה/כיבוי והחזק, ולאחר מכן הקש על **כיבוי**.

פעל לפי כל האזהרות הכתובות וההנחיות של אנשי סגל מורשים באזורים שבהם חלות הגבלות על השימוש במכשירים אלחוטיים, למשל בנמלי תעופה ובבתי חולים.



הפעלה מחדש של המכשיר

אם המכשיר שלך קופא או שאינו מגיב, לחץ והחזק את מקש הפעלה/כיבוי ומקש החלשת עוצמת קול בו-זמנית למשך יותר מ-7 שניות כדי לבצע הפעלה מחדש.

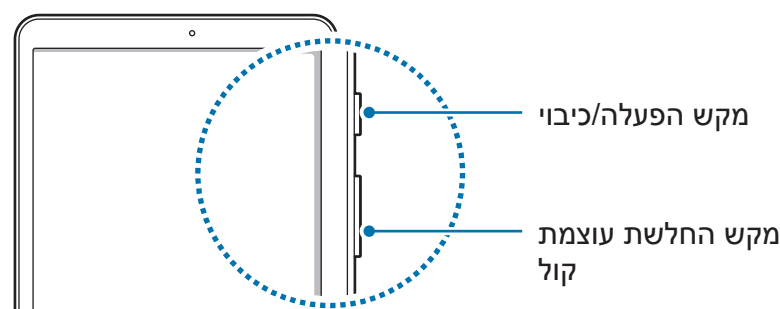

התקנה ראשונית

בהפעלה הראשונה של המכשיר ואחרי ביצוע איפוס נתונים, פעל בהתאם להוראות המופיעות במסך כדי להגדיר את המכשיר.

תהליכי ההתקנה הראשונית עשויים להשתנות בהתאם לתוכנת המכשיר ולאזור.



1 הפעל את המכשיר.

2 בחר את שפת המכשיר המועדפת עליך ובחר בסמל ⬅.

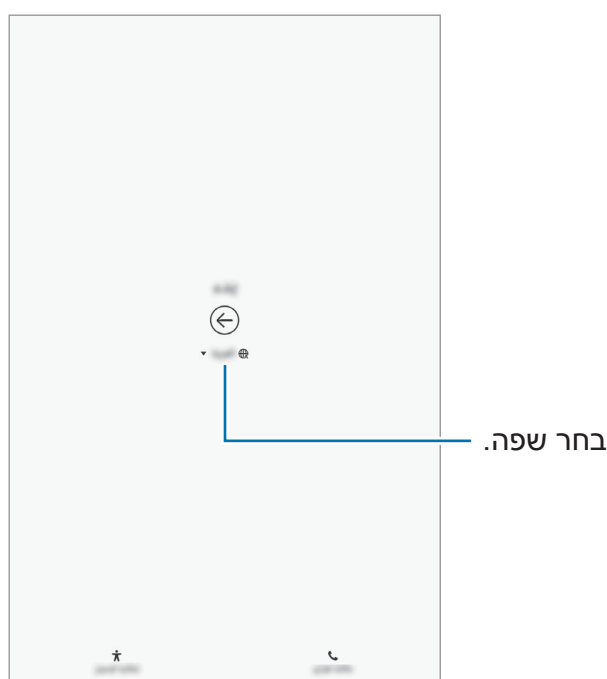

3 בחר רשת Wi-Fi והתחבר אליה.

אם לא תתחבר לרשת Wi-Fi, ייתכן שלא תוכל להגדיר חלק מתכונות המכשיר במהלך ההתקנה הראשונית.



4 פעל בהתאם להוראות המוצגות על המסך להשלמת ההתקנה הראשונית.

5 הגדר את שיטת נעילת המסך להגנה על מכשירך. אתה יכול להגן על המידע האישי השמור במכשיר באמצעות מניעת הגישה למכשיר מאנשים אחרים. להגדרת שיטת נעילת המסך בשלב מאוחר יותר, הקש על **לא, תודה**.

6 היכנס ל-Samsung Account. באפשרותך ליהנות משירותי Samsung ולשמור על האבטחה ועל עדכניות המידע בכל המכשירים שלך. ראה [Samsung account](#) למידע נוסף.



7 בחר את התכונות שבהן תרצה להשתמש והשלם את ההתקנה הראשונית. מסך הבית יופיע.

Samsung account

מבוא

Samsung Account הוא שירות חשבון משולב המאפשר לך להשתמש במגוון שירותי Samsung הניתנים למכשירים ניידים, טלויזיות ואתר האינטרנט של Samsung. לאחר הרישום ל-Samsung account, תוכל לעדכן ולאבטח את הנתונים בכל מכשירי Samsung שמותקן בהם Samsung Cloud. עקוב ושלוט במכשיר שאבד או נגנב, צפה בטיפים ועצות מחברי Samsung ועוד.

צור Samsung Account עם כתובת הדוא"ל שלך.

לבדיקת רשימת השירותים שבהם ניתן להשתמש עם Samsung Account, בקר בכתובת account.samsung.com. למידע נוסף על חשבונות Samsung account, הפעל את היישום הגדרות והקש על ענן וחשבונות ← חשבונות ← Samsung Account ← עזרה.

רישום Samsung Account

רישום חשבון Samsung Account חדש

אם אין לך Samsung Account, עליך ליצור חשבון.

1 הפעל את יישום הגדרות והקש על ענן וחשבונות ← חשבונות ← הוסף חשבון.

2 הקש על Samsung Account ← צור חשבון.

3 פעל בהתאם להוראות המוצגות על המסך לסיום יצירת החשבון.

רישום חשבון Samsung Account קיים

אם כבר יש ברשותך Samsung Account, רשום אותו במכשיר.

1 הפעל את יישום הגדרות והקש על **ענן וחשבונות** ← **חשבונות** ← **הוסף חשבון**.

2 הקש על **Samsung Account** ← **היכנס**.

3 הזן את כתובת הדואר האלקטרוני והסיסמה שלך, ולאחר מכן הקש על **היכנס**.

אם שכחת את פרטי החשבון, הקש על **חפש מזהה או על אפס סיסמה**. תוכל למצוא את פרטי החשבון שלך לאחר הזנת המידע הנחוץ.

4 קרא והסכם לתנאים ולהתניות ולאחר מכן הקש על **מסכים**.

5 הקש על **בוצע** לסיום הרישום של Samsung Account.

הסרת Samsung Account

הסרת חשבון Samsung Account הרשום במכשיר תגרום גם להסרת נתונים כגון אנשי הקשר והאירועים.

1 הפעל את יישום הגדרות והקש על **ענן וחשבונות** ← **חשבונות**.

2 הקש על **Samsung Account** ← **⋮** ← **הסר חשבון**.

3 הקש על **הסר**, הזן את סיסמת Samsung account, ולאחר מכן הקש על **אישור**.

העברת נתונים מהמכשיר הקודם שלך

באפשרותך לשחזר את הנתונים שלך, כגון תמונות, אנשי קשר, הודעות ויישומים מ-Samsung Cloud. תוכל גם להעתיק אותם מהמכשיר הקודם דרך Smart Switch.



- ייתכן שתכונה זו אינה נתמכת במכשירים או במחשבים מסוימים.
- יחולו מגבלות. למידע נוסף, בקר ב-www.samsung.com/smartswitch. Samsung מתייחסת לנושאי זכויות יוצרים ברצינות. העבר רק תוכן שיש ברשותך או שיש ברשותך זכות להעבירו.

העברה חכמה

העבר נתונים בין מכשירים ניידים באמצעות Smart Switch. כדי להשתמש ב-Smart Switch, הפעל את היישום הגדרות והקש על **ענן וחשבונות** ← **העברה חכמה**. אם אין לך את היישום, הורד אותו מ-Galaxy Apps או חנות Play.

העברת נתונים ממכשיר נייד

העבר נתונים ממכשיר קודם למכשיר הקיים באופן אלחוטי באמצעות Wi-Fi Direct.

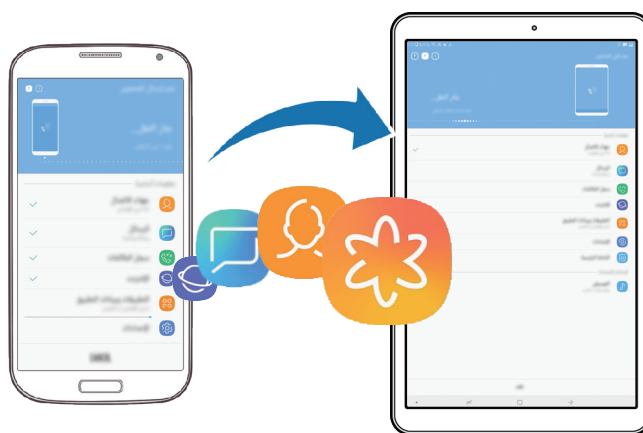

- 1 במכשיר הקודם, הפעל את Smart Switch.
אם אין לך את היישום, הורד אותו מ-Galaxy Apps או חנות Play.
 - 2 במכשירך, הפעל את היישום הגדרות והקש על ענן וחשבונות ← העברה חכמה.
 - 3 מקם את המכשירים בסמיכות זה לזה.
 - 4 במכשיר הקודם, הקש על אלחוטי ← שלח.
 - 5 עקוב אחר ההוראות על המסך להעברת מידע ממכשירך הקודם.
- העברת נתונים באמצעות אחסון חיצוני**
- העבר נתונים באמצעות אחסון חיצוני, כגון כרטיס microSD.
- 1 העבר נתונים מהמכשיר הקודם לאחסון חיצוני.
 - 2 הכנס או חבר את התקן האחסון החיצוני למכשיר.
 - 3 במכשיר, הפעל את היישום הגדרות והקש על ענן וחשבונות ← העברה חכמה ← אחסון חיצוני ← שחזר.
 - 4 עקוב אחר ההוראות על המסך להעברת נתונים מאחסון חיצוני.

העברת נתוני גיבוי ממחשב

העבר נתונים בין המכשיר למחשב. עליך להוריד את יישום גרסת המחשב של Smart Switch בכתובת www.samsung.com/smartswitch. גבה את הנתונים מהמכשיר הקודם שלך למחשב ויבא את הנתונים למכשיר החדש.

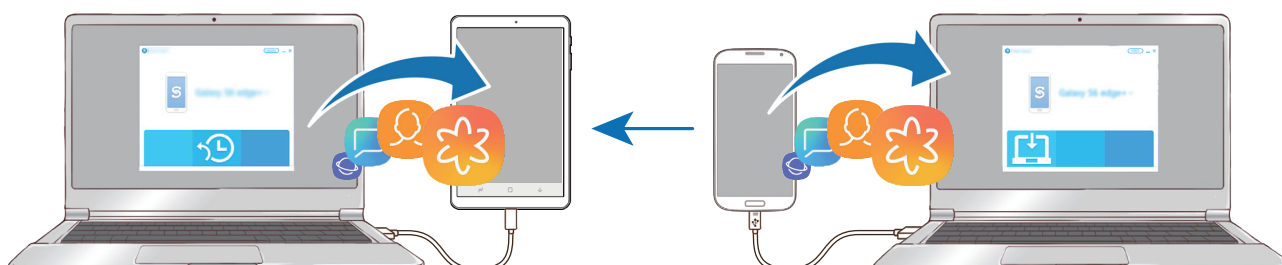

1 במחשב, היכנס לכתובת www.samsung.com/smartswitch כדי להוריד את Smart Switch.

2 במחשב, הפעל את Smart Switch.

אם מכשירך הקודם הוא מכשיר iOS, גבה את הנתונים למחשב באמצעות התוכנה שסופקה לך על ידי יצרן המכשיר. לאחר מכן, דלג לשלב החמישי. 

3 חבר את המכשיר הקודם למחשב באמצעות כבל ה-USB של המכשיר.

4 במחשב, פעל לפי ההוראות המופיעות על המסך כדי לגבות את הנתונים מהמכשיר. לאחר מכן, נתק את המכשיר הקודם מהמחשב.

5 חבר את מכשירך למחשב באמצעות כבל USB.

6 במחשב, פעל לפי ההוראות המופיעות על המסך כדי להעביר את הנתונים למכשירך.

צפייה בנתונים מיובאים

ניתן לצפות בנתונים המיובאים באותה אפליקציה כמו במכשיר הקודם שלך.

אם למכשיר החדש שלך אין יישומים דומים להצגת הנתונים המיובאים או להשמעתם, הנתונים יישמרו באפליקציה דומה. לדוגמה, אם אתה מייבא תזכורות והמכשיר שלך אינו כולל את היישום 'תזכיר', תוכל להציג את התזכירים ביישום **Samsung Notes**.

Samsung Cloud

גבה את הנתונים ממכשירך הקודם ל-Samsung Cloud ושחזר את הנתונים למכשירך החדש. כדי להיכנס ל-Samsung Cloud עליך להירשם ולהתחבר ל-Samsung Account. ראה [Samsung account](#) למידע נוסף.

גיבוי נתונים

1 במכשיר הקודם, היכנס ל-Samsung Account.

2 הפעל את יישום הגדרות, בחר את אפשרויות הגיבוי הרצויה וגבה את הנתונים.

- אם המכשיר תומך ב-Samsung Cloud, הפעל את היישום הגדרות, הקש על **ענן וחשבונות ← Samsung Cloud**, בחר את המכשיר תחת **גיבוי ושחזור**, הקש על **גבה** ולאחר מכן גבה את הנתונים.
- שיטת גיבוי הנתונים עשויה להשתנות בהתאם לדגם המכשיר.
- נתונים מסוימים לא יגובו. כדי לבדוק אילו נתונים יגובו, הפעל את היישום הגדרות, הקש על **ענן וחשבונות ← Samsung Cloud**, בחר את המכשיר תחת **גיבוי ושחזור**, ולאחר מכן הקש על **גבה**.



שחזור נתונים

1 במכשיר החדש, הפעל את היישום הגדרות והקש על **ענן וחשבונות ← Samsung Cloud**.

2 בחר את המכשיר הקודם שלך תחת **גיבוי ושחזור** והקש על **שחזור נתונים**.

3 סמן את סוגי הנתונים שאתה מעוניין לשחזר והקש על **שחזר**.

סנכרון נתונים

ניתן לסנכרן נתונים השמורים במכשיר עם Samsung Cloud ולגשת אליהם ממכשירים אחרים.

- 1 במכשיר החדש, הפעל את היישום **הגדרות** והקש על **ענן וחשבונות** ← **Samsung Cloud**.
- 2 הקש על **הגדרות** ← **הגדרות** ← **הגדרות סינכרון**.
- 3 הקש על המתגים ליד הפריטים שתמצא להסתנכרן איתם.



בדיקת נתונים

באפשרותך לבדוק את הפריטים השמורים ואת כמות הזיכרון הנמצא בשימוש ב-Samsung Cloud. הפעל את היישום **הגדרות** והקש על **ענן וחשבונות** ← **Samsung Cloud**.

- כאן תוכל לבדוק את כמות הזיכרון הנמצא בשימוש ופריטים שמורים כגון **גלריה**, **SAMSUNG NOTES** ו- **SAMSUNG CLOUD DRIVE**. הקש על כל אחד מהכרטיסים והיכנס לדף הבא. תוכל לשנות את ההגדרות או לבדוק את הנתונים שנשמרו.
- תוכל לבדוק את הנתונים המגובים ב-Samsung Account על-ידי אפשרות **גיבוי ושחזור**. בחר את המכשיר והקש על **שחזור נתונים**.

הבנת המסך

שליטה במסך המגע

- אין לאפשר מגע בין מסך המגע ומכשירים חשמליים אחרים. פריקה אלקטרוסטטית עלולה לגרום לתקלות במסך המגע. 
- על מנת להימנע מנזקים למסך המגע, אין להקיש עליו עם עצמים חדים, או להפעיל עליו לחץ רב מדי עם קצות האצבעות.
- ייתכן שהמכשיר לא יזהה קלט מגע בסמוך לקצוות המסך, שהם מחוץ לאזור קלט המגע. 
- מומלץ להשתמש באצבעות על מסך המגע.

הקשה

הקש על המסך.

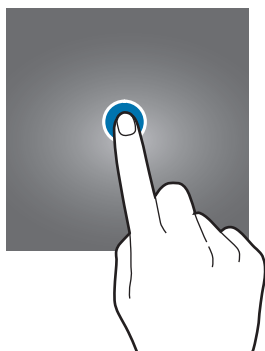

הקשה ממושכת

הקש והחזק את המסך במשך כ-2 שניות.

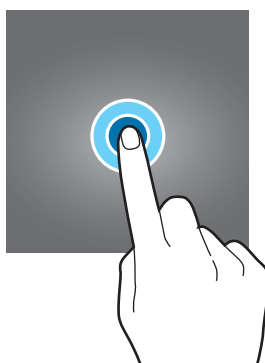

גרירה

הקש והחזק את הפריט וגרור אותו אל מיקום היעד.

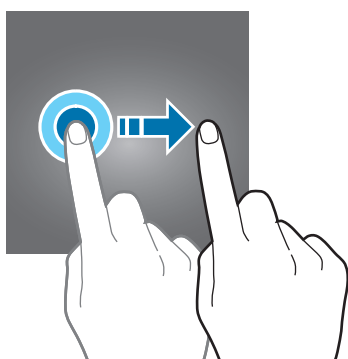

הקשה כפולה

הקש הקשה כפולה על המסך.



החלקה

החלק את המסך כלפי מעלה, מטה, שמאלה או ימינה.

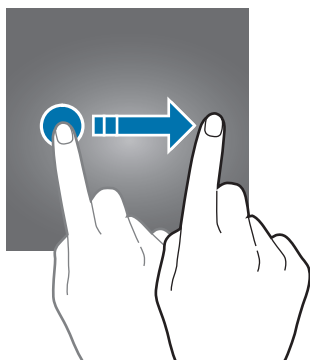

הרחקה וקירוב של שתי אצבעות

הרחק שתי אצבעות זו מזו או צבט את המסך.

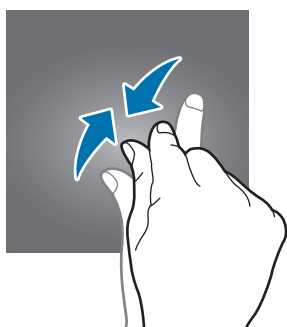
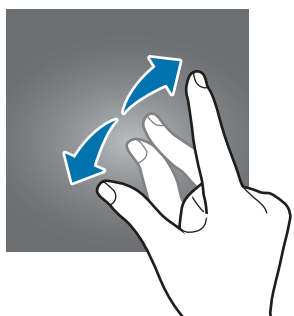

סרגל הניווט (לחצני תכנות)

כשתפעיל את המכשיר, יופיעו הלחצנים הרכים על פס הניווט שבתחתית המסך. לחצני התכנות מוגדרים כברירת מחדל לפונקציות לחצן שימוש אחרון, לחצן הבית ולחצן חזרה. פעולת הלחצנים עשויה להשתנות בהתאם ליישום שבו נעשה שימוש באותו רגע או בהתאם לסביבת השימוש.

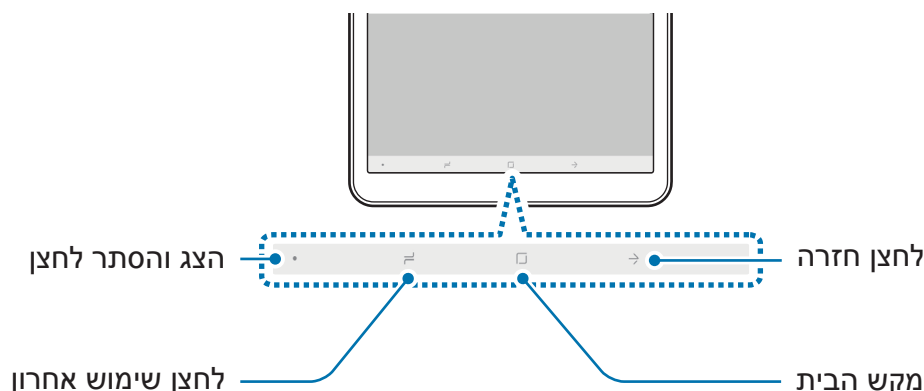

לחצן	פונקציה
●	הצג והסתר
⏮	אחרונים
🏠	בית
➦	חזרה

הצגה או הסתרה של פס הניווט

השתמש בלחצן 'הסתרה והצג' מצד שמאל של פס הניווט, ניתן להגדיר פס הניווט להיות מוצג או מוצמד למסך כאשר אתה משתמש ביישומים ותכונות. פס הניווט מוצמד כברירת מחדל. אם ברצונך לצפות בקבצים או להשתמש ביישומים במסך מלא, לחץ לחיצה כפולה על הלחצן 'הסתרה והצג' כדי להסתיר את פס הניווט.

כדי להציג את פס הניווט שוב, גרור את המסך כלפי מעלה מקצהו התחתון.

- במסכים מסוימים, כמו מסך הבית, פס הניווט תמיד יוצג והלחצן 'הסתרה והצג' לא יופיע.
- גם לאחר שאתה מצמיד את פס הניווט, ניתן להסתירו בעת שימוש ביישומים ותכונות כגון נגן הווידאו.



הגדרת פס הניווט

הפעל את היישום הגדרות, הקש על **תצוגה** ← **פס הניווט**, ולאחר מכן בחר אפשרות.

- **לחצן הצגה והסתרה:** הוסף לחצן כדי להציג או להסתיר את סרגל הניווט. אתה יכול להגדיר אם להציג את הלחצן או לא עבור כל יישום.
- **צבע רקע:** שנה את צבע הרקע של סרגל הניווט.
- **פריסת לחצנים:** שנה את סדר הלחצנים בסרגל הניווט.

מסך הבית ומסך היישומים

מסך הבית הוא נקודת המוצא לגישה לכל תכונות המכשיר. הוא מציג יישומונים, קיצורי דרך ליישומים ועוד.

מסך היישומים מציג סמלים עבור כל היישומים, כולל יישומים חדשים שהותקנו.

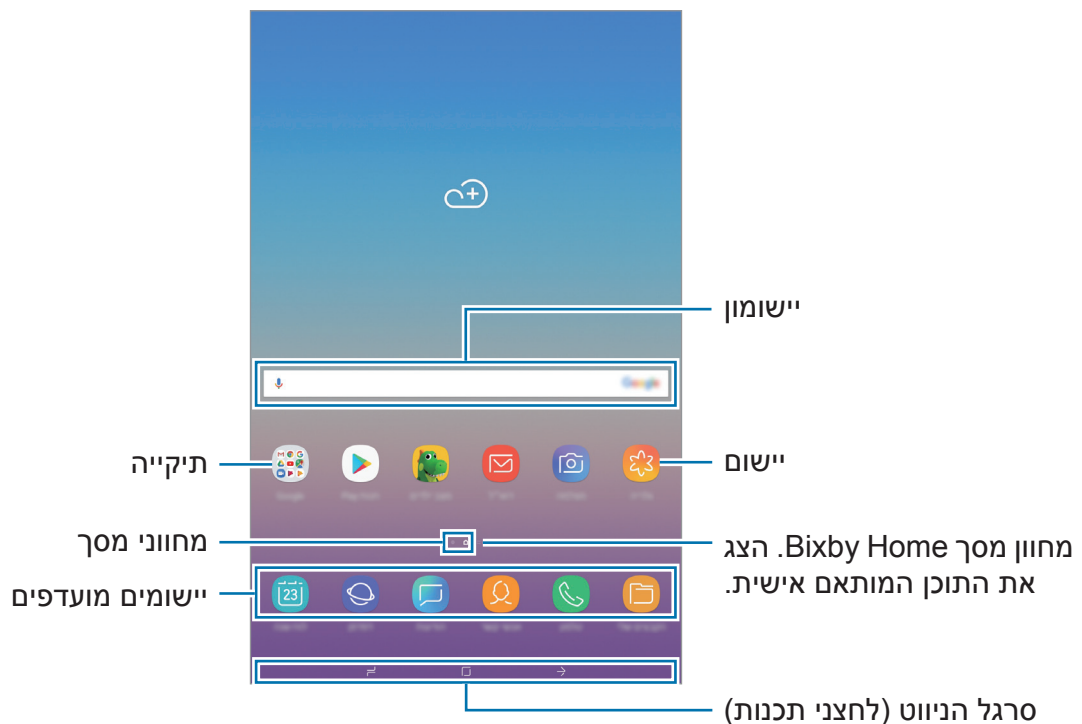

מעבר בין מסך הבית ומסך היישומים

במסך הבית, החלק כלפי מעלה או מטה כדי לפתוח את מסך היישומים.
כדי לחזור למסך הבית, החלק את מסך היישומים כלפי מעלה או מטה. לחלופין, הקש על לחצן הבית או על לחצן החזרה.

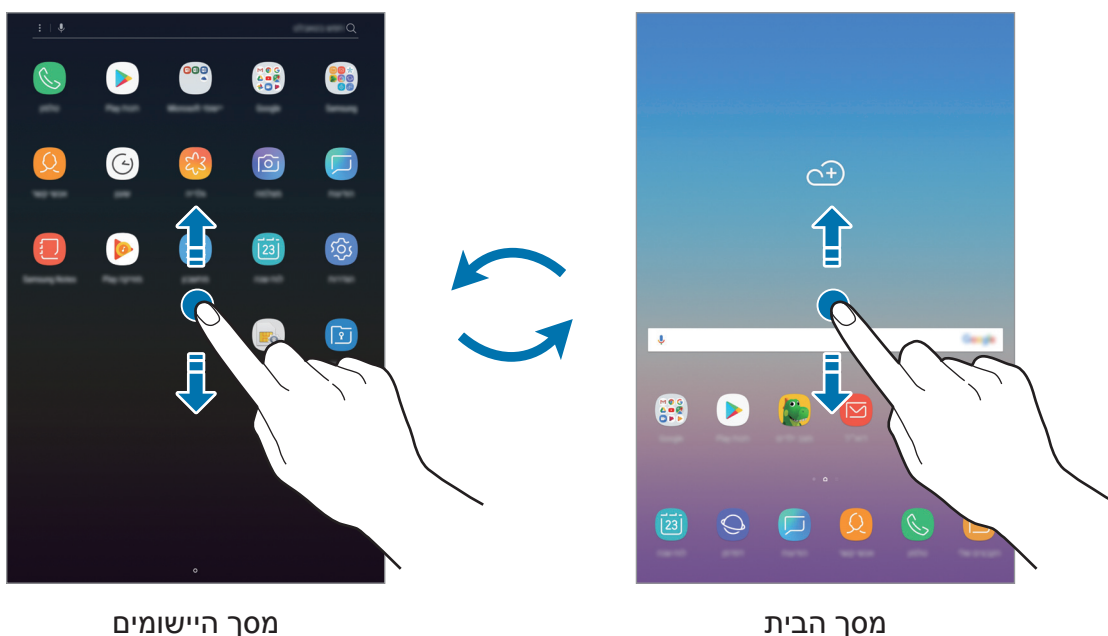

מסך היישומים

מסך הבית

אם אתה מוסיף את הסמלים של היישומים למסך הבית, תוכל לפתוח את מסך היישומים על ידי הקשה על הלחצן. במסך הבית, הקש הקשה ממושכת על שטח ריק, ולאחר מכן הקש על **הגדרות מסך הבית** ← **לחצן 'יישומים'** ← **הצג לחצן יישומים** ← **החל**. סמל היישומים יופיע בתחתית מסך הבית.

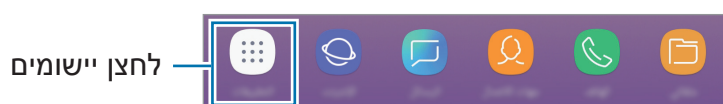

הזזת פריטים

הקש והחזק את הפריט, ואז גרור אותו למיקום חדש. כדי להעביר את הפריט אל לוח אחר, גרור אותו אל צד המסך.

להוספת קיצור דרך ליישום במסך הבית, הקש והחזק את הפריט במסך היישומים, ולאחר מכן גרור אותם אל חלקו העליון או התחתון של מסך הבית. קיצור דרך של היישום יתווסף אל מסך הבית. ניתן גם להזיז פריטים הנמצאים בשימוש תכוף אל אזור קיצורי הדרך, בחלק התחתון של מסך הבית.

יצירת תיקיות

צור תיקיות וקבץ יישומים דומים כדי ליצור גישה מהירה להפעלת יישומים.

1 במסך הבית או במסך היישומים, הקש הקשה ממושכת על יישום ואז גרור אותו אל יישום אחר.

2 עזוב את היישום כשמסגרת תיקייה תופיע סביב היישומים.

תיווצר תיקייה חדשה שתכיל את היישומים שנבחרו. הקש על **הזן שם תיקייה** והכנס שם תיקייה.

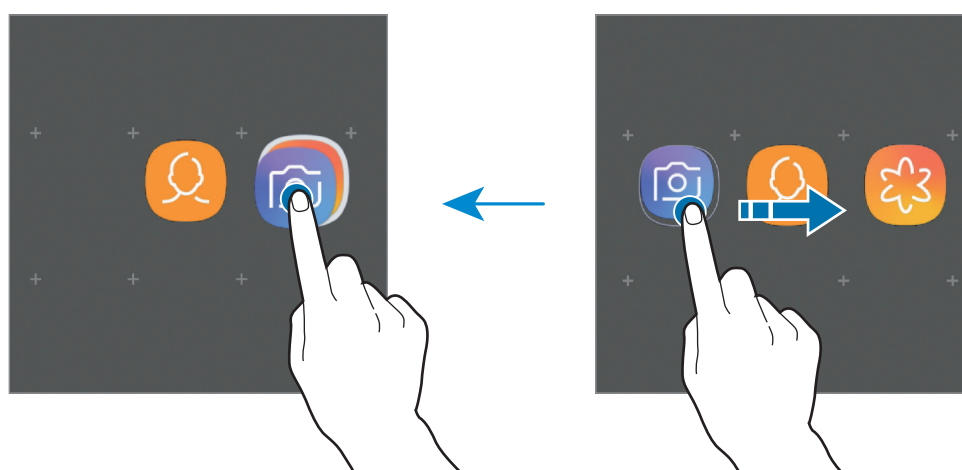

• הוספת יישומים

הקש על **הוסף יישומים** בתיקייה. סמן את היישומים הרצויים והקש על **הוסף**. ניתן גם להוסיף יישום על-ידי גרירתו לתיקייה.

• העברת יישומים מתיקייה

הקש הקשה ממושכת על היישום כדי לגרור אותו למיקום חדש.

• מחיקת תיקייה

הקש הקשה ממושכת על התיקייה, ולאחר מכן הקש על **מחק תיקייה**. רק התיקייה תימחק. יישומי התיקייה יועברו למסך היישומים.

עריכת מסך הבית

במסך הבית, הקש הקשה ממושכת על שטח ריק כלשהו, או קרב את אצבעותיך זו לזו כדי להיכנס לאפשרויות העריכה. באפשרותך להגדיר את הטפט, להוסיף יישומונים ועוד. בנוסף ניתן להוסיף, למחוק או לסדר מחדש את החלונות במסך הבית.

- הוספת חלונות: החלק שמאלה, ולאחר מכן הקש על **+**.
- הזזת חלונות: הקש ממושכות על תצוגה מקדימה של לוח, ולאחר מכן גרור אותו למיקום חדש.
- מחיקת חלונות: הקש על **🗑** בחלון.

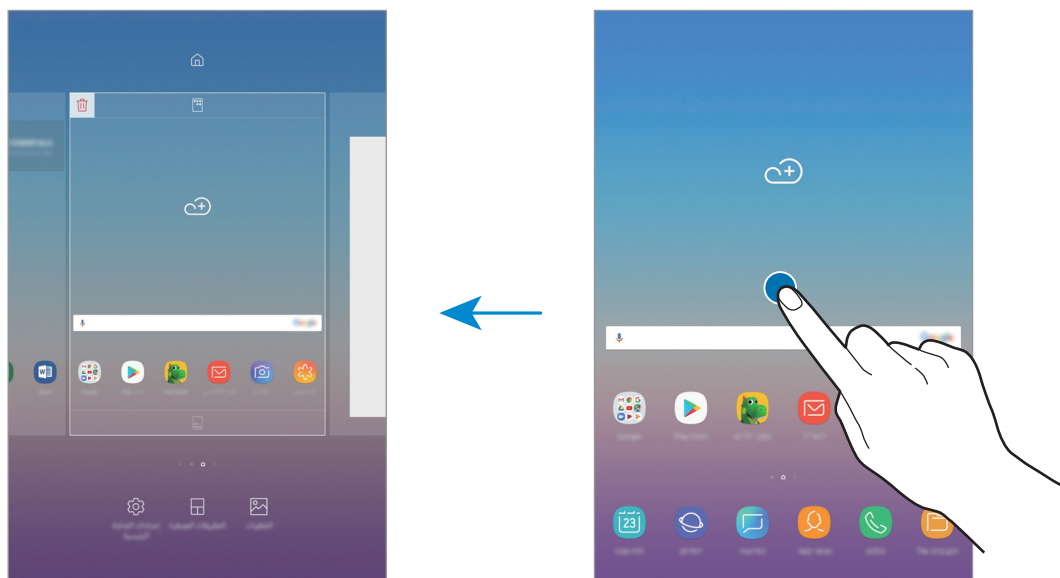

- **טפטים:** שנה את הגדרות הטפט עבור מסך הבית ומסך הנעילה.
- **יישומונים:** יישומונים הם יישומים קטנים המפעילים פונקציות ספציפיות של יישומים, כדי לספק מידע וגישה נוחה במסך הבית שלך. הקש הקשה ממושכת על יישומון, ולאחר מכן גרור אותו למסך הבית. היישומון יתווסף אל מסך הבית.
- **הגדרות מסך הבית:** שנה את הגדרות מסך הבית.

הצגת כל היישומים במסך הבית

באפשרותך להגדיר את המכשיר להצגת כל היישומים במסך הבית, במקום להשתמש במסך יישומים נפרד. במסך הבית, הקש הקשה ממושכת על שטח ריק, ולאחר מכן הקש על **הגדרות מסך הבית** ← **פריסת מסך הבית** ← **במסך הבית בלבד** ← **החל**.
 כעת תהיה לך גישה לכל היישומים בהחלקת מסך הבית לשמאל.

סמלי חיווי

סמלי חיווי מוצגים בשורת המצב, בחלק העליון של המסך. הסמלים המפורטים בטבלה שלהלן הם הנפוצים ביותר.



ביישומים מסוימים, ייתכן ששורת המצב לא תופיע בחלק העליון של המסך. כדי להציג את שורת המצב, גרור מטה מהחלק העליון של המסך.

משמעות	סמל
אין אות	
עוצמת האות	
נדידה (מחוץ לאזור השירות הרגיל)	
רשת GPRS מחוברת	
רשת EDGE מחוברת	
רשת UMTS מחוברת	
רשת HSDPA מחוברת	
רשת HSPA+ מחוברת	
רשת LTE מחוברת	
רשת Wi-Fi מחוברת	
התכונה Bluetooth מופעלת	
שירותי מיקום בהם נעשה שימוש	
שיחה פעילה	
שיחה שלא נענתה	
הודעת טקסט או מולטימדיה חדשה	
התראה מופעלת	
מצב שקט מופעל	
מצב רטט מופעל	
מצב טיסה מופעל	
אירעה שגיאה או שנדרשת זהירות	
טעינת סוללה	
עוצמת המתח בסוללה	

נעילת מסך

לחיצה על מקש ההפעלה/כיבוי מכבה את המסך ונועלת אותו. כמו כן, המסך כבה וננעל אוטומטית אם לא משתמשים במכשיר במשך פרק זמן מסוים.

כדי לבטל את נעילת המסך, החלק את המסך באחד הכיוונים כאשר המסך נדלק.

אם המסך כבוי, לחץ על מקש ההפעלה/כיבוי או הקש פעמיים בכל מקום במסך כדי להפעיל אותו.

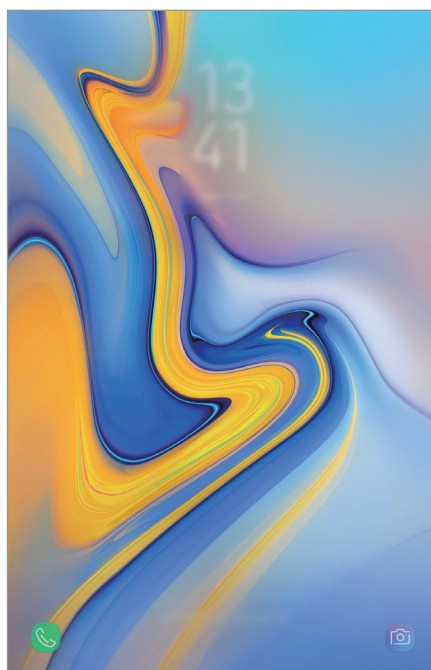

מסך נעילה

שינוי שיטת הנעילה של המסך

לשינוי שיטת נעילת המסך, הפעל את היישום הגדרות, הקש על **מסך נעילה** ← **סוג נעילת מסך**, ולאחר מכן בחר שיטה.

כשאתה מגדיר דפוס, קוד PIN, סיסמה או את הנתונים הביומטריים שלך לנעילת המסך, אתה יכול להגן על המידע האישי השמור במכשיר באמצעות מניעת הגישה למכשיר מאנשים אחרים. לאחר הגדרת שיטת נעילת המסך, יידרוש המכשיר קוד שחרור נעילה בכל פעם שנדרש שימוש במכשיר.

- **החלק:** החלק את המסך באחד הכיוונים לשחרור הנעילה שלו.
- **דפוס:** שרטט דפוס המכיל ארבע נקודות או יותר לשחרור נעילת המסך.
- **קוד PIN:** הזן קוד PIN בעל ארבע ספרות לפחות לשחרור נעילת המסך.
- **סיסמה:** הזן סיסמה בעלת ארבעה תווים, ספרות או סמלים לפחות לשחרור נעילת המסך.
- **ללא:** אל תגדיר שיטת נעילת מסך.
- **פנים:** רשום את פניך כדי לבטל את נעילת המסך. ראה **זיהוי פנים** למידע נוסף.

ניתן להגדיר את המכשיר שיבצע איפוס להגדרות יצרן במקרה של הזנת קוד שגוי מספר פעמים ברצף עד מגבלת הניסיונות המותרת. הפעל את היישום **הגדרות**, הקש על **מסך נעילה** ← **הגדרות נעילת אבטחה**, בטל את נעילת המסך באמצעות שיטת נעילת המסך שהוגדרה מראש, ולאחר מכן הקש על המתג **איפוס אוטו' לערכי היצרן** כדי להפעילו.



צילום מסך

צלם את המסך תוך כדי השימוש במכשיר וכתוב, צייר, חתוך או שתף את המסך המצולם. תכונה זו מאפשרת לך לצלם את המסך הנוכחי ואת האזור הניתן לגלילה.

צילום מסך

השתמש בשיטות הבאות כדי לצלם את המסך. צילומי מסך שנלכדו יישמרו בגלריה.

- צילום במקש: לחץ והחזק את מקש החלשת עוצמת קול ומקש הפעלה/כיבוי בו-זמנית.
- צילום בהחלקה: החלק את ידך שמאלה או ימינה על המסך.



- לא ניתן לצלם תמונת מסך בזמן השימוש בתכונות או יישומים מסוימים.
- אם אפשרות לכידת מסך באמצעות החלקה אינה מופעלת, הפעל את היישום הגדרות, הקש על **תכונות מתקדמות**, ולאחר מכן הקש על המתג **החלק בעזרת כף היד ללכידה** כדי להפעילו.

לאחר צילום המסך, השתמש באפשרויות הבאות בסרגל הכלים שבתחתית המסך:



- **Bixby Vision**: זהה תוכן באמצעות שימוש ב-Bixby Vision וחיפוש מידע רלוונטי.
- **תמונת גלילה**: צלם את התוכן הנוכחי והתוכן המוסתר בדף המוארך, כגון דף אינטרנט. כשתקיש על **תמונת גלילה**, המסך ייגלל באופן אוטומטי כלפי מטה והתוכן הנוסף יילכד בתמונה.
- **צייר**: כתוב או צייר על צילום המסך.
- **חתוך**: חתוך חלק מצילום המסך. האזור שנחתך יישמר בגלריה.
- **שיתוף**: שתף את צילומי המסך עם אחרים.

אם האפשרויות לא מוצגות על צילום המסך, הפעל את היישום הגדרות, הקש על **תכונות מתקדמות** ואז הקש על המתג **צילום חכם** כדי להפעילו.



לוח התראות

בעת קבלת התראות חדשות, כגון הודעות או שיחות שלא נענו, מופיעים סמלי חיווי בשורת המצב. כדי לראות מידע נוסף לגבי הסמלים, פתח את לוח ההתראות ועיין בפרטים. גרור את שורת המצב כלפי מטה כדי לפתוח את לוח ההתראות. לסגירת לוח ההתראות, החלק את אצבעך מעלה על המסך.

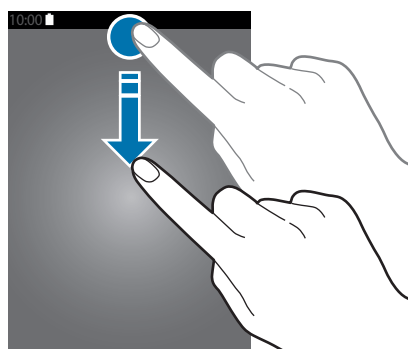

ניתן לפתוח את לוח ההתראות גם כשהמסך נעול.



ניתן להשתמש בפונקציות הבאות בלוח ההתראות.



שימוש בלחצני הגדרה מהירה

הקש על לחצני הגדרה מהירה כדי להפעיל תכונות מסוימות. החלק את אצבעך כלפי מטה על לוח ההתראות כדי להציג לחצנים נוספים.

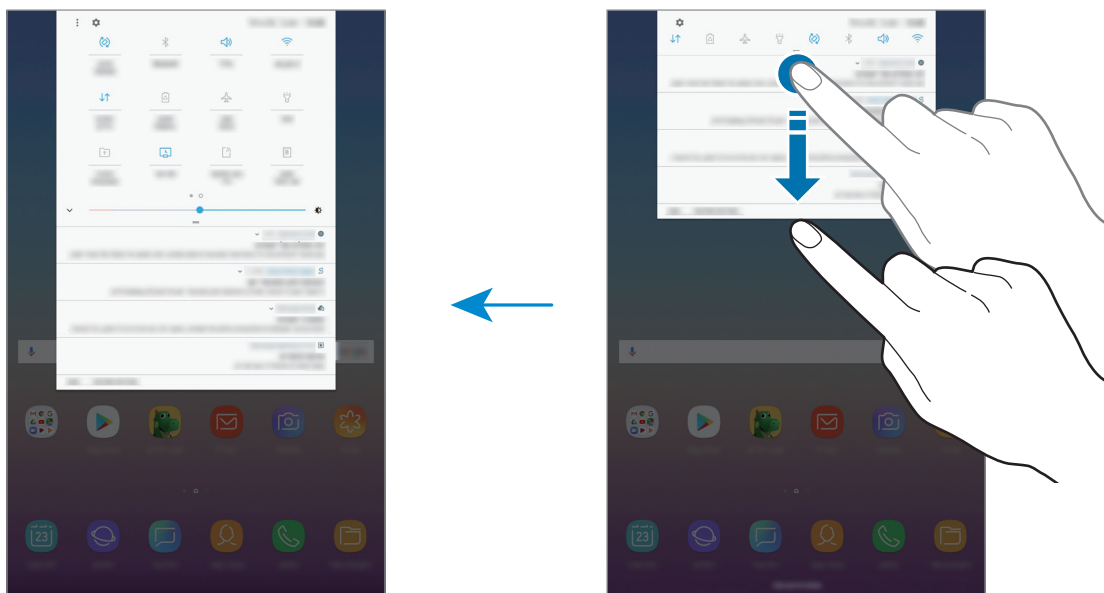

לשינוי הגדרות תכונה, הקש על הטקסט מתחת ללחצן הרצוי. כדי להציג הגדרות מפורטות יותר, הקש והחזק את הלחצן הרצוי.

לשינוי סדר הלחצנים, הקש על **סדר הלחצנים**, הקש והחזק לחצן, ולאחר מכן גרור אותו למיקום אחר.

הזנת טקסט

מערכי לוח מקשים

- מקלדת מופיעה באופן אוטומטי בעת הזנת טקסט לשליחת הודעות, יצירת הערות ועוד.
- כאשר אתה פותח את המקלדת בפעם הראשונה, יופיע מסך הגדרת המקלדת. קבע את שפת הקלט, את סוג המקלדת ואת הגדרות המקלדת, ולאחר מכן הקש על **התחל**.
- הזנת טקסט אינה נתמכת עבור שפות מסוימות. להזנת טקסט, עליך לשנות את שפת הקלט לאחת מהשפות הנתמכות.

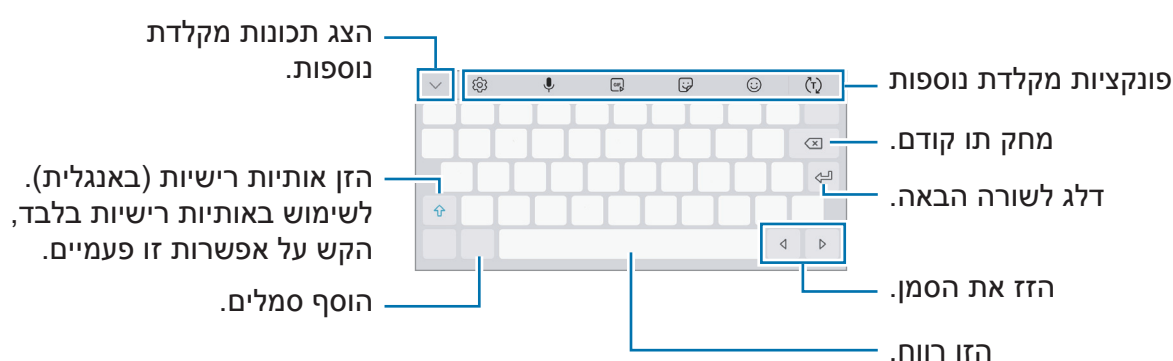

שינוי שפת הקלט

הקש על ← **שפות וסוגים** ← **נהל שפות קלט**, ולאחר מכן בחר את השפות לשימוש. לאחר הבחירה בשתי שפות או יותר, תוכל לעבור בין שפות הקלט על-ידי החלקת מקש הרווח שמאלה או ימינה.

שינוי המקלדת

הקש על כדי לשנות את המקלדת.

כדי לשנות את סוג המקלדת, הקש על ← **שפות וסוגים**, בחר שפה, ולאחר מכן בחר את סוג המקלדת הרצוי.

אם סמל המקלדת () אינו מופיע בסרגל הניווט, הפעל את היישום **הגדרות**, הקש על **ניהול כללי** ← **שפה ומקלדת**, ולאחר מכן הקש על המתג **הצג לחצן 'מקלדת'** כדי להפעיל אותו.



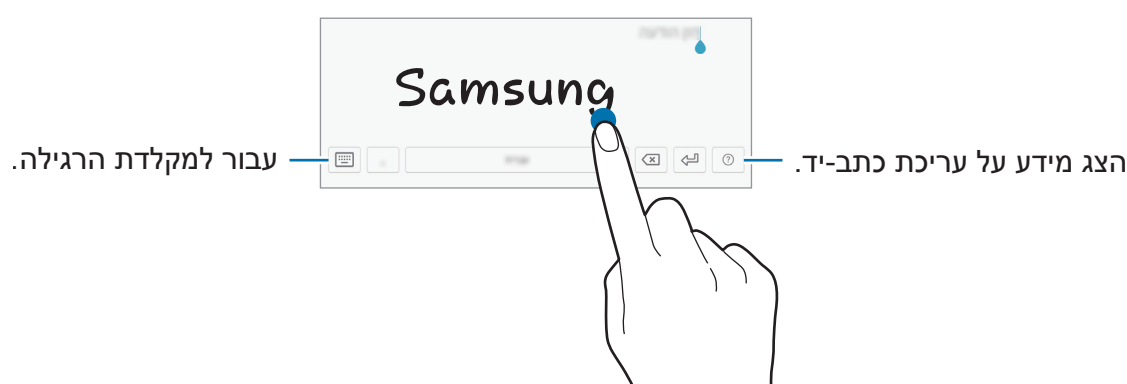

פונקציות מקלדת נוספות

- (ז) : השלם מילים בהתבסס על הקלט שהזנת והצג הצעות למילים. כדי לחזור לרשימת פונקציות המקלדת, הקש על (ז).
- ☺ : הזן סמלי הבעה.
- ☺ : הוסף מדבקות.
- GIF : צרף GIFים מאוירים.
- 🎤 : הזן טקסט באמצעות הקול.
- ⚙️ : שנה את הגדרות המקלדת.
- ✓ ← ✎ : עבור למצב כתב-יד.



- ✓ ← ☰ : הוסף פריט מהלוח.
- ✓ ← ☷ : עבור למקלדת הצפה או המפוצלת. ניתן להזיז את המקלדת למיקום אחר על-ידי גרירת הלשונית.

העתקה והדבקה

- 1 הקש על טקסט והחזק.
- 2 גרור את  או את  כדי לבחור את הטקסט הרצוי, או הקש על **בחר הכל** כדי לבחור את כל הטקסט.
- 3 הקש על **העתק** או **גזור**.
הטקסט שנבחר מועתק ללוח.
- 4 הקש והחזק היכן שברצונך להכניס את הטקסט, ולאחר מכן הקש על **הדבק**.
כדי להדביק טקסט שכבר העתקת, הקש על **לוח** ובחר בטקסט.

יישומים ותכונות

התקנה או הסרה של יישומים

Galaxy Apps

רכוש והורד יישומים. באפשרותך להוריד יישומים שפותחו במיוחד עבור מכשירי Samsung Galaxy.

פתח את התיקיה **Samsung**, והפעל את היישום **Galaxy Apps**.

ייתכן שיישום זה לא יהיה זמין, בהתאם לאזור או לספק השירות.



התקנת יישומים

דפדף בין יישומים לפי קטגוריה, או הקש על שדה החיפוש כדי לחפש באמצעות מילת מפתח. בחר יישום להצגת מידע לגביו. כדי להוריד יישומים בחינם, הקש על **התקן**. כדי לרכוש ולהוריד יישומים שעליהם חל חיוב, הקש על המחיר, ובצע את ההוראות שעל-גבי המסך.

כדי לשנות את הגדרות העדכון האוטומטי, הקש על **הגדרות** ← **עדכון אוטומטי של יישומים**, ולאחר מכן בחר באפשרות כלשהי.



חנות Play

רכוש והורד יישומים.

הפעל את היישום **חנות Play**.

התקנת יישומים

דפדף בין יישומים לפי קטגוריה, או חפש יישומים באמצעות מילת מפתח. בחר יישום להצגת מידע לגביו. כדי להוריד יישומים בחינם, הקש על **התקנה**. כדי לרכוש ולהוריד יישומים שעליהם חל חיוב, הקש על המחיר, ובצע את ההוראות שעל-גבי המסך.

כדי לשנות את הגדרות העדכון האוטומטי, הקש על **הגדרות** ← **עדכון אפליקציות באופן אוטומטי**, ולאחר מכן בחר באפשרות כלשהי.



ניהול יישומים

הסרת התקנה או השבתה של יישומים

הקש והחזק את היישום ובחר באחת האפשרויות.

- **השבת:** השבת את יישומי ברירת המחדל הנבחרים שאת התקנתם לא ניתן להסיר מהמכשיר.
- **הסר:** הסר את התקנתם של יישומים שהורדו.

הפעלת יישומים

הפעל את יישום הגדרות, הקש על **יישומים** ← ▼ ← **מושבת**, בחר יישום ולאחר מכן הקש על **הפעל**.

הגדרת הרשאות היישום

על מנת שיישומים מסוימים יפעלו כהלכה, הם זקוקים להרשאות גישה או שימוש במידע הנמצא במכשיר. כשאתה פותח יישום, ייתכן שיופיע חלון קופץ עם בקשת גישה לתכונות או מידע מסוים הנמצא במכשיר. כדי לתת ליישום הרשאות גישה, הקש על **כן**, **זה בסדר** בחלון הקופץ.

כדי להציג את הגדרות ההרשאה של יישום, הפעל את היישום **הגדרות** והקש על **יישומים**. בחר ביישום כלשהו, והקש על **הרשאות**. ניתן לצפות ברשימת הרשאות יישום ולשנות את הרשאותיו. להצגה או שינוי הגדרות ההרשאה של יישומים על פי קטגוריית הרשאה, פתח את היישום **הגדרות**, והקש על **יישומים** ← ⋮ ← **הרשאות ליישומים**. בחר פריט והקש על המתגים הנמצאים ליד היישומים כדי לתת להם הרשאות.

מניעת הרשאות גישה מיישומים עשויה לגרום לכך שתכונות בסיסיות של היישומים לא יפעלו כהלכה.



Bixby

מבוא

Bixby הוא ממשק חדש שיכול לתקשר איתך, והוא מספק שירותים אשר מסייעים לך להשתמש בטאבלט בנוחות רבה יותר.

- **מסך Bixby Home:** מאפשר להציג מידע ושירותים המומלצים על-ידי Bixby תוך התבססות על ניתוח דפוסי השימוש ושגרת היומיום שלך.
- **Bixby Vision:** ניתן לחפש בקלות מידע רלוונטי על חפצים או מיקומים תוך שימוש בתכונות של Bixby Vision.
- **Reminder:** תוכל ליצור תזכורות לצפייה בתכנים בשלב מאוחר יותר.
- השימוש בתכונה Bixby מחייב חיבור לרשת Wi-Fi או לרשת סלולרית של המכשיר.
- כדי להשתמש בתכונה Bixby, עליך להירשם ולהיכנס ל-Samsung Account שלך.



הפעלת Bixby

כאשר אתה מפעיל את Bixby בפעם הראשונה, יופיע עמוד המבוא של Bixby. עליך להירשם ולהיכנס ל-Samsung Account שלך לפי ההוראות על המסך ולהסכים לתנאים ולהתניות.

- 1 החלק ימינה את מסך הבית.
- 2 קרא את עמוד המבוא של Bixby והקש על **התחל**.
- 3 הקש על **כניסה** ועקוב אחרי ההוראות המופיעות על המסך כדי להיכנס ל-Samsung account.
- 4 הקש על **בוצע** לסיום הרישום של Samsung Account.
- 5 קרא והסכם לתנאים ולהתניות ולאחר מכן הקש על **הבא**.
מסך Bixby Home יופיע.



מסך Bixby Home

במסך Bixby Home תוכל להציג את המידע והשירותים המומלצים על-ידי Bixby תוך התבססות על ניתוח דפוסי השימוש ושגרת היומיום שלך.

פתיחת Bixby Home

1 החלק ימינה את מסך הבית.

מסך Bixby Home יופיע.

2 החלק מעלה או מטה כדי להציג את תכנים מומלצים.

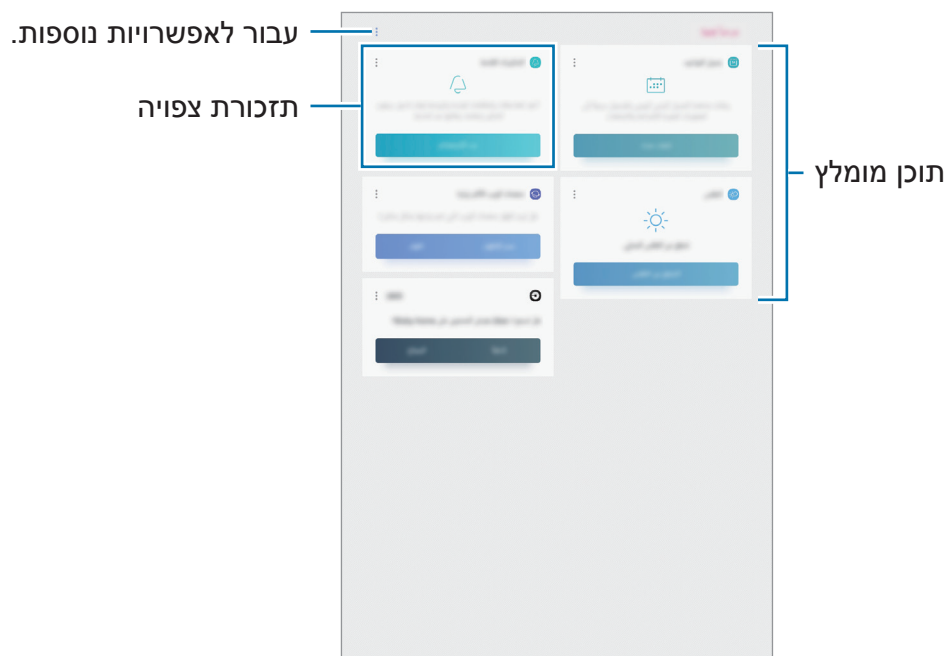

3 כדי לסגור את 'Bixby Home', החלק שמאלה במסך.

שימוש בתוכן מומלץ במסך Bixby Home

כשתפתח את מסך Bixby Home, תוכל לצפות בתוכן המתעדכן לעתים קרובות ככרטיסי Bixby. החלק מעלה או מטה כדי להציג את כרטיסי Bixby. לדוגמה, בדרך למשרד בבוקר, יציג לך מסך Bixby Home את לוח הזמנים שלך להיום וישמיע את השירים האהובים עליך.

תוכן הכרטיסים וסדר הופעתם יתעדכנו באופן אוטומטי במרווחים שצוינו. כדי לעדכן כרטיסים באופן ידני, החלק את המסך כלפי מטה.



עריכת רשימת הכרטיסים של Bixby

- כדי להצמיד כרטיס לראש מסך Bixby Home, הקש על **הצמד למעלה**. כדי לבטל את הצמדת הכרטיס, הקש על **בטל הצמדה**.
- כדי להסתיר כרטיס מהרשימה, הקש על **הסתר כרגע**.
- כדי להפסיק את ההצגה של כרטיס ברשימה, הקש על **אל תציג שוב**.

בחירת יישומים להצגה ככרטיסי Bixby

הוסף או מחק יישומים שיוצגו ככרטיסים במסך Bixby Home. במסך Bixby Home, הקש על **הגדרות** ← **כרטיסיות** ואז הקש על המתגים לצד הפריטים שתמצה להוסיף או למחוק. אם יישום אינו מותקן במכשיר, עליך להתקין אותו כדי להשתמש בו. במסך Bixby Home, הקש על **הגדרות** ← **כרטיסיות** ואז הורד את היישום הרצוי.



Bixby Vision



Bixby Vision הוא שירות שמספק מידע, כגון תמונות דומות, מיקום, טקסט מתורגם וקודי QR. Bixby Vision מזהה אובייקטים במהירות ובאופן אינטואיטיבי אפילו כשאינך יודע את שמם. השתמש בתכונות הבאות של Bixby Vision.



- כדי להשתמש בתכונה זו המכשיר חייב להיות מחובר ל-Wi-Fi או לרשת סלולרית.
- כדי להשתמש בתכונה זו, עליך להירשם ולהיכנס ל-Samsung Account.
- התכונות הזמינות ותוצאות החיפוש עשויות להשתנות בהתאם לאזור או לספק השירות.
- ייתכן שתכונה זו לא תהיה זמינה, או שלא תוכל לקבל תוצאות חיפוש נכונות בהתאם לגודל התמונה, לתבנית או לרזולוציה שלה.
- Samsung אינה אחראית לפרטי המוצר המסופקים על-ידי Bixby Vision.

הפעלת Bixby Vision

1 הפעל את Bixby Vision באמצעות אחת מהשיטות הבאות.

- ביישום **מצלמה**, בחר במצב **אוטומטי** והקש על .
- ביישום **גלריה**, בחר תמונה והקש על .
- ביישום **דפדפן**, הקש הקשה ממושכת על תמונה ואז הקש על **Bixby Vision**.
- צלם מסך ובחר **Bixby Vision** בסרגל הכלים.
- אם הוספת את סמל היישום Bixby Vision למסך הבית ולמסך היישומים, הפעל את היישום **Bixby Vision**.

2 בחר את התכונה שאתה רוצה.

3 ודא שהאובייקט נשאר בתוך המסך כדי לזהותו.

- לאחר זיהוי האובייקט, יופיע במסך מידע הקשור אליו.
- להצגת מידע נוסף, הקש על סמל התכונה או בחר תוצאת חיפוש.

תרגום או חילוץ טקסט

חלץ טקסט ממסמך או מקובץ טקסט ותרגם את הטקסט שחולץ. לדוגמה, תוכל להשתמש בתכונות של Bixby Vision כדי לדעת מה אומר השלט כשאתה מטייל בחו"ל. המכשיר יתרגם את הטקסט המופיע בשלט לשפה שתבחר.

1 כאשר יש לך תמונה או אובייקט רצוי, הפעל את Bixby Vision.

2 בחר בסמל  וודא שהטקסט נשאר בתוך המסך כדי לזהותו.

- כדי לחלץ טקסט, הקש על . תוכל לשתף את הטקסט שחולץ או לשמור אותו.
- כדי לתרגם את הטקסט שחולץ, הקש על **תרגם**.
- כדי לשנות את שפת המקור או היעד, הקש על חלון הגדרות השפה בחלק העליון של המסך.

חיפוש תמונות דומות

חפש באינטרנט תמונות דומות לאובייקט שזוהה. תוכל להציג תמונות שונות שהמאפיינים שלהן דומים לאובייקט שחיפשת, למשל בצבע או בצורה. לדוגמה, תוכל להשתמש בתכונות של Bixby Vision כדי לדעת את כותרת התמונה או התצלום. המכשיר יחפש ויציג את מידע או תמונות החולקים מאפיינים דומים.

1 כאשר יש לך תמונה או אובייקט רצוי, הפעל את Bixby Vision.

2 בחר בסמל  וודא שהאובייקט נשאר בתוך המסך כדי לזהותו.

3 הקש על  או בחר תוצאת חיפוש במסך.

התמונות הדומות יופיעו.

חיפוש מקומות קרובים

חפש מידע על מקומות סמוכים באמצעות זיהוי המיקום הנוכחי שלך. לדוגמה, תוכל להשתמש בתכונות של Bixby Vision כדי לחפש בתי קפה בסמוך אליך. המכשיר יחפש ויציג את בתי הקפה הנמצאים באזור.

1 כאשר יש לך מקום רצוי, הפעל את Bixby Vision.

2 בחר בסמל  וודא שהמקום נשאר בתוך המסך כדי לזהותו.

באפשרותך להציג מידע בסיסי בנוגע למקומות סמוכים.

כשתזיז את מכשירך, יופיעו על המסך מקומות הקרובים לכיוון שאליו פונה המצלמה.

אם אתה משתמש ב-Bixby Vision עם המצלמה, תוכל להציג את המיקום הנוכחי שלך ומידע על מזג האוויר. על מנת להציג את מיקומך הנוכחי על המפה, כוון את המצלמה אל הקרקע. על מנת להציג את המידע על מזג האוויר הנוכחי, כוון את המצלמה אל השמיים.





3 הקש על  או בחר תוצאת חיפוש במסך.

המכשיר יציג מידע על מקומות קרובים.

חפש מידע בנושא יינות

זהה את הפרטים המופיעים על תווית הבקבוק וחפש מידע על היין. לדוגמה, תוכל להשתמש בתכונות של Bixby Vision כדי לדעת יותר על יין טוב שמצאת.

- 1 כאשר יש לך תמונה או אובייקט רצוי, הפעל את Bixby Vision.
- 2 בחר בסמל  וודא שתווית היין נשארת בתוך המסך כדי לזהותה.
- 3 הקש על  או בחר תוצאת חיפוש במסך. המידע על תווית היין יופיע.

קריאת קודי QR

זהה קודי QR והצג מגוון של פרטים, כמו אתרי אינטרנט, תמונות, סרטוני וידאו, מפות וכרטיסי ביקור.

- 1 כאשר יש לך תמונה או אובייקט רצוי, הפעל את Bixby Vision.
- 2 בחר בסמל  וודא שקוד ה-QR נשאר בתוך המסך כדי לזהותו. המידע הקשור לקוד ה-QR יופיע.

Reminder

צור תזכורות לקבוע זמנים לעשות דברים מסוימים או לצפות בתכנים בשלב מאוחר יותר. תקבל התראות בזמן או במיקום שנקבעו עבור כל תזכורת.



- כדי לקבל הודעות מדיוקות, התחבר ל-Wi-Fi או לרשת סלולרית.
- כדי להשתמש בתכונה זו במלואה, עליך להירשם ולהיכנס ל-Samsung Account שלך.
- על מנת להשתמש בתזכורות מיקום, יש להפעיל את תכונת GPS.

הפעלת תזכורת

ניתן להפעיל את התזכורת ממסך Bixby Home.

1 החלק ימינה את מסך הבית.

מסך Bixby Home יופיע.

2 הקש על התחל בעבודה בכרטיס תזכורות קרובות.

דף ההקדמה של התזכורת יופיע על המסך.

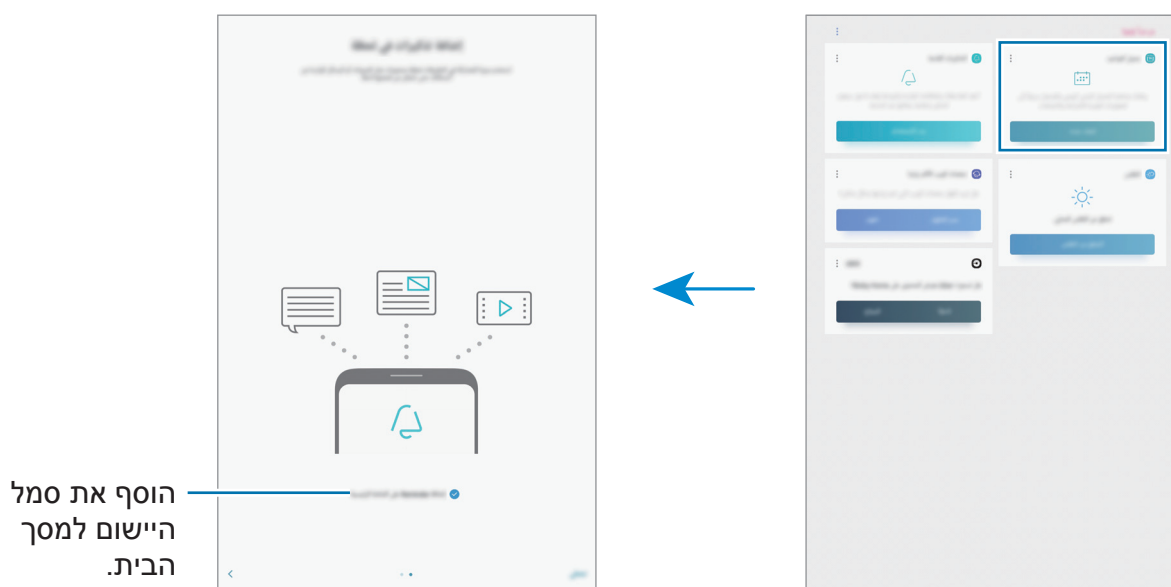

3 הקש על התחל.

אם האפשרות **הוספת Reminder במסך הבית** מסומנת, תוכל להפעיל את היישום **Reminder** (🔔) ממסך הבית.

יצירת תזכורות

צור תזכורות בשיטות שונות. יצירת תזכורת הכוללת שעה ספציפית או הגדרת מיקום תאפשר לך לקבל התראה. תוכל גם לשמור תכנים שונים, כמו תזכיר בודד או כתובת אינטרנט, ולהציג אותם בשלב מאוחר יותר.

לדוגמה, צור תזכורת כדי לקבל התראה 'להשקות את הפרחים כשאגיע הביתה'.

1 הפעל את היישום **Reminder**.

2 הקש על **רשום תזכורת** והזן את הטקסט 'להשקות את הפרחים'.

3 הקש על **הגדר תנאים** ← **בחר מקום** והגדר את המיקום לבית.

4 הקש על **כאשר אגיע ל-** ← **בוצע**.

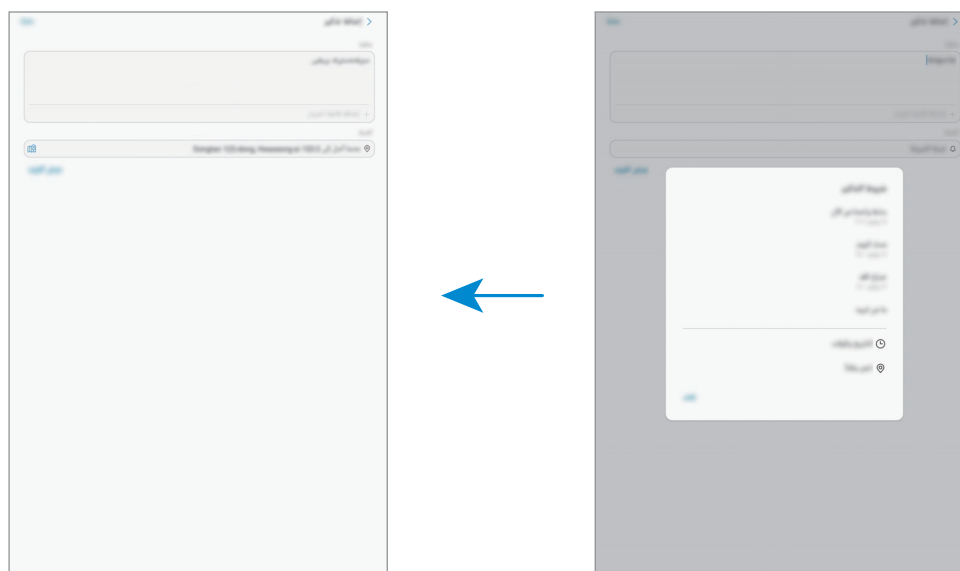

5 הקש על **שמור** כדי לשמור את התזכורת.

כשתגיע הביתה, ההתראה 'להשקות את הפרחים' תופיע.

בדיקת התראות תזכורת

בזמן או במיקום שנקבעו, יופיע חלון התראה קופץ. הקש על הושלמה או על נודניק.

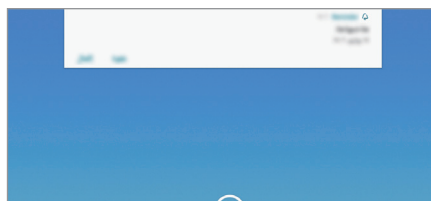

הצגת רשימת התזכורות

להצגת רשימת התזכורות, הפעל את היישום **Reminder**. בחר תזכורת כדי להציג את פרטיה.

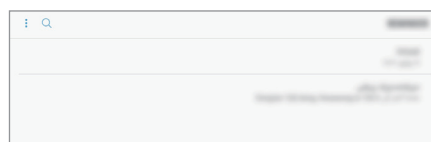

הגדרת פרטי תזכורת

הוסף או ערוך את פרטי התזכורת, כגון תדירות, תאריך ושעה או מיקום.

1 בחר את התזכורת שתרצה לערוך והקש על **ערוך**. לחילופין, החלק ימינה על התזכורת והקש על **ערוך**.

2 ערוך את התנאים והקש על **שמור**.

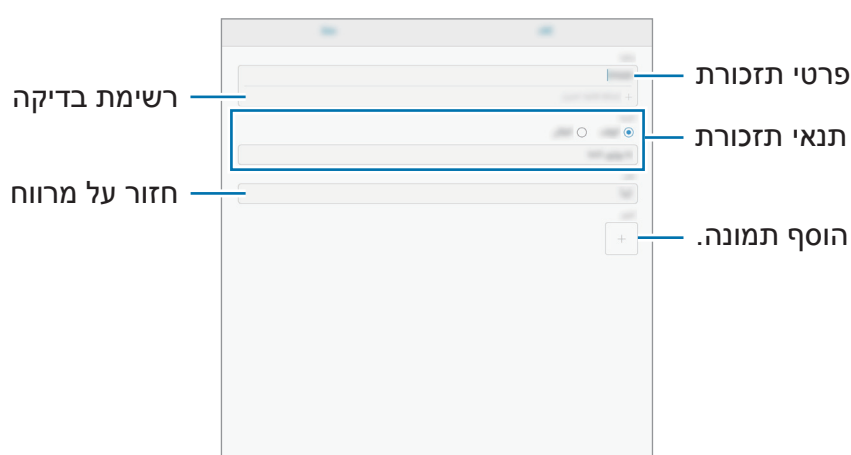

סיום תזכורות

סמן תזכורות שאינך זקוק להן עוד כתזכורות שהושלמו.
ברשימת התזכורות, בחר תזכורת והקש על **הושלמה**. לחלופין, החלק תזכורת שמאלה.

שחזר תזכורות

שחזר תזכורות שהושלמו.

1 ברשימת התזכורות, הקש על **הושלמו** ← **ערוך**.

2 סמן את הפריטים שאתה מעוניין לשחזר והקש על **שחזר**.
התזכורות יתווספו לרשימת התזכורות, והתראות יופעלו בזמנים שהוגדרו מראש.

מחיקת תזכורות

כדי למחוק תזכורת, החלק את התזכורת ימינה והקש על **מחק**. כדי למחוק מספר תזכורות, הקש הקשה ממושכת על אחת התזכורות, סמן את שאר התזכורות שאתה מעוניין למחוק ולאחר מכן הקש על **מחק**.

התאמה אישית של הגדרות Bixby

במסך Bixby Home, הקש על **הגדרות**.

- **Samsung Account**: צפה בפרטי Samsung Account.
- **כרטיסיות**: בחר יישומים שיוצגו ככרטיסים במסך Bixby Home.
- **התראות**: הגדר קבלת הודעות לגבי כרטיסי Bixby Home, מידע שיווקי ועוד.
- **פרטיות**: הגדר את השירותים האינטראקטיביים והמותאמים אישית של Bixby כדי לשפר את החוויה שלך. אתה יכול גם למחוק נתוני אינטראקציה של Bixby.
- **אודות Bixby Home**: צפה בגרסת Bixby והמידע המשפטי הנוגע ליישום.

טלפון

מבוא

בצע או ענה לשיחות ושיחות וידאו.

ביצוע שיחות

1 הפעל את יישום **טלפון** והזן מספר טלפון.

אם לוח המקשים לא מופיע על המסך, הקש על  כדי לפתוח את לוח המקשים.

2 הקש על  כדי לבצע שיחה קולית, או הקש על  כדי לבצע שיחת וידאו.

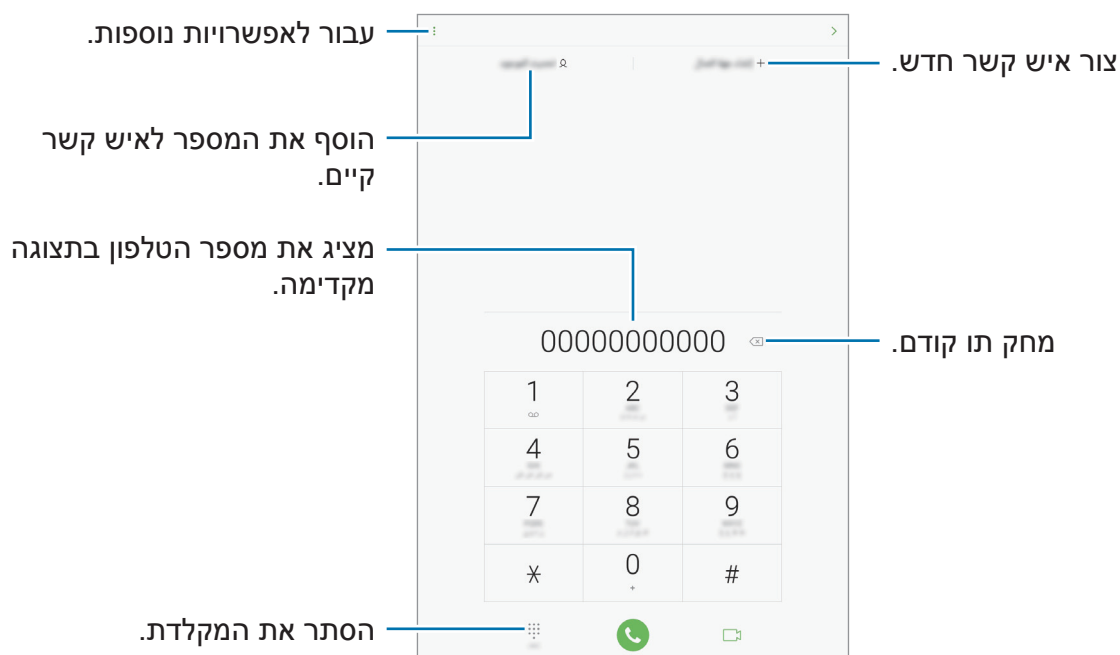

ביצוע שיחות מיומני שיחות או מרשימות אנשי קשר

הקש על **אחרונים** או על **אנשי קשר**, ולאחר מכן החלק ימינה על פני איש קשר או מספר טלפון כדי לבצע שיחה.

אם תכונה זו מושבתת, הפעל את היישום **הגדרות**, הקש על **תכונות מתקדמות**, ולאחר מכן הקש על המתג **החלק להוצאת שיחה או שליחת הודעות** כדי להפעילו.

שימוש בחיוג מהיר

כדי לבצע שיחות במהירות, הגדר את מספרי החיוג המהיר.

להגדרת מספר לחיוג מהיר, הקש על **אנשי קשר** ←  ← **מספרי חיוג מהיר**, בחר מספר לחיוג מהיר ולאחר מכן הוסף מספר טלפון.

כדי לבצע שיחה, הקש הקשה ממושכת על מספר חיוג מהיר בלוח המקשים. עבור מספרי החיוג המהיר 10 ומעלה, הקש על הספרה הראשונה של המספר ולאחר מכן הקש הקשה ממושכת על הספרה האחרונה.

לדוגמה, אם הגדרת את המספר 123 כמספר לחיוג מהיר, הקש על 1, הקש על 2 ולאחר מכן הקש הקשה ממושכת על 3.

ביצוע שיחות מהמסך הנעול

במסך הנעול, גרור את  אל מחוץ לעיגול.

ביצוע שיחה בינלאומית

1 הקש על  כדי לפתוח את לוח המקשים, אם לוח המקשים אינו מופיע על המסך.

2 הקש והחזק את 0, עד להופעת הסימן +.

3 הזן את קוד הארץ, קוד האזור ומספר הטלפון, ולאחר מכן הקש על .

קבלת שיחות

מענה לשיחה

כאשר יש שיחה נכנסת, גרור את  אל מחוץ לעיגול הגדול.

דחיית שיחה

כאשר יש שיחה נכנסת, גרור את  אל מחוץ לעיגול הגדול.

לשליחת הודעה בעת דחייה של שיחה נכנסת, גרור את הסרגל **שלח הודעה** כלפי מעלה. אתה יכול לשלוח הודעת טקסט או מדבקה כדי לדחות שיחה. אם בחרת **הוסף תזכורת**, תישמר תזכורת שתזכיר לך לגבי השיחה שנדחתה לאחר שעה.

ליצירת הודעות דחייה שונות, הפעל את היישום **טלפון**, הקש על **← הגדרות** ← **הודעות דחייה מהירה**, הזן הודעה, ולאחר מכן הקש על .

שיחות שלא נענו

אם התקבלה שיחה שלא נענתה, הסמל  מופיע בשורת המצב. פתח את לוח ההתראות להצגת רשימה של שיחות שלא נענו. לחלופין, הפעל את היישום **טלפון** והקש על **אחרונים** להצגת שיחות שלא נענו.

חסימת מספרי טלפון

חסום שיחות ממספרים ספציפיים אשר התווספו לרשימת החסומים שלך.

1 הפעל את יישום **טלפון** והקש על **← הגדרות** ← **חסום מספרים**.

2 הקש על , בחר אנשי קשר, ולאחר מכן הקש על האפשרות **סיום**.

כדי להזין מספר באופן ידני, הקש על **הזן מספר טלפון**, הזן מספר טלפון ולאחר מכן הקש על .

כאשר מספרים חסומים מנסים לחייג אליך, לא תקבל התראות. השיחות יירשמו ביומן השיחות.

בנוסף תוכל לחסום שיחות נכנסות מאנשים שאינם מציגים את זיהוי המתקשר שלהם. הקש  על המתג **חסום מתקשרים לא ידועים** כדי להפעיל את התכונה.

אפשרויות בזמן שיחה

אם האזור סביב המצלמה האחורית מכוסה, עלולים להיגרם רעשים לא רצויים במהלך שיחה. הסר אביזרים, כגון מגן מסך או מדבקות, סביב אזור מצלמה אחורית.



במהלך שיחה קולית

זמינות הפעולות הבאות:

- **עוצמת קול:** כוונן את עוצמת הקול.
- **:** עבור לאפשרויות נוספות.
- **הקלטה:** הקלט שיחת טלפון.
- **הגברה נוספת:** הגבר את עוצמת הקול.
- **Bluetooth:** עבור לאוזניית Bluetooth, אם מחוברת למכשיר.
- **העבר שיחה להמתנה:** העבר שיחה להמתנה. הקש על האפשרות **חדש שיחה** לאחזור השיחה ממצב המתנה.
- **השתק:** כבה את המיקרופון על מנת שהצד השני בשיחה לא יוכל לשמוע אותך.
- **לוח המקשים / הסתר:** פתח או סגור את לוח המקשים.
- **: סיים את השיחה הנוכחית.**

במהלך שיחת וידאו

הקש על המסך כדי להשתמש באפשרויות הבאות:

- **עוצמת קול:** כוונן את עוצמת הקול.
- **:** עבור לאפשרויות נוספות.
- **מצלמה:** כבה את המצלמה על מנת שהצד השני בשיחה לא יוכל לראות אותך.
- **החלף:** עבור בין המצלמה הקדמית למצלמה האחורית.
- **: סיים את השיחה הנוכחית.**
- **השתק:** כבה את המיקרופון על מנת שהצד השני בשיחה לא יוכל לשמוע אותך.
- **Bluetooth:** עבור לאוזניית Bluetooth, אם מחוברת למכשיר.

הוספת מספר טלפון לאיש קשר

הוספת מספר טלפון לאנשי קשר מלוח המקשים

- 1 הפעל את היישום טלפון.
- 2 הזן את המספר.
אם לוח המקשים לא מופיע על המסך, הקש על  כדי לפתוח את לוח המקשים.
- 3 הקש על **צור איש קשר** כדי ליצור איש קשר חדש, או הקש על **עדכן** כדי להוסיף מספר לאיש קשר קיים.

הוספת מספר טלפון לאנשי קשר מרשימת השיחות

- 1 הפעל את יישום טלפון והקש על **אחרונים**.
- 2 הקש על איש הקשר.
- 3 הקש על **צור איש קשר** כדי ליצור איש קשר חדש, או הקש על **עדכן** כדי להוסיף מספר לאיש קשר קיים.

הוספת תג למספר טלפון

באפשרותך להוסיף תגים למספרים מבלי לשמור אותם באיש קשר. זה מאפשר לך להציג את פרטי המתקשר כשהוא מתקשר, מבלי שיהיה רשום כאיש קשר.

- 1 הפעל את יישום טלפון והקש על **אחרונים**.
- 2 הקש על איש הקשר.
- 3 הקש על **הוסף תגית**, הזן תג, ולאחר מכן הקש על **סיום**.
כאשר מגיעה שיחה ממספר זה, התג יופיע תחת המספר.

אנשי קשר

מבוא

צור אנשי קשר או נהל אנשי קשר במכשיר.

הוספת אנשי קשר

יצירת איש קשר חדש

1 הפעל את יישום **אנשי קשר**, ולאחר מכן הקש על  ובחר מיקום אחסון.

2 הזן פרטי איש קשר.

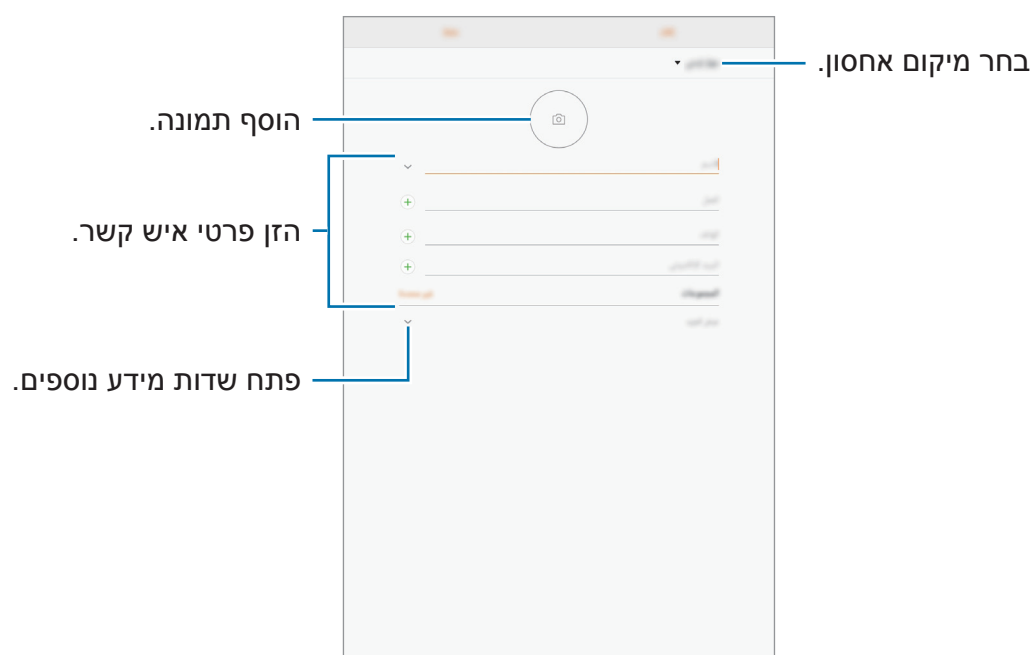

סוגי המידע שאתה יכול לשמור עשויים להשתנות בהתאם למיקום האחסון הנבחר.



3 הקש על **שמור**.

ייבוא אנשי קשר

הוסף אנשי קשר על-ידי יבוא ממקומות אחסון אחרים במכשיר.

1 הפעל את יישום **קשר** והקש על  → **ניהול אנשי קשר** → **ייבוא/ייצוא אנשי קשר** → **יבא**.

2 בחר את מיקום האחסון שממנו ייובאו אנשי הקשר.

3 סמן את קבצי ה-VCF או אנשי הקשר שאתה מעוניין לייבא והקש על **סיום**.

4 בחר מקום אחסון לשמירת אנשי הקשר והקש על **יבא**.

סינכרון אנשי קשר עם חשבונות אינטרנט

סנכרן את אנשי הקשר השמורים במכשיר עם אנשי קשר מקוונים השמורים בחשבונות האינטרנט שלך כמו Samsung Account.

1 הפעל את היישום **הגדרות**, הקש על **ענן וחשבונות** → **חשבונות**, ובחר את החשבון לסינכרון.

2 הקש על **סנכרן חשבון** ואז הקש על המתג **סנכרן אנשי קשר** כדי להפעילו.

עבור Samsung account, הקש על  → **הגדרות סינכרון** ואז הקש על המתג **אנשי קשר** כדי להפעילו.

חיפוש אנשי קשר

הפעל את היישום אנשי קשר.

השתמש באחת משיטות החיפוש הבאות:

- גלול במעלה או במורד רשימת אנשי הקשר.
- גרור את אצבעך לאורך האינדקס שבצדה השמאלי של רשימת אנשי הקשר כדי לגלול אותה במהירות.
- הקש על שדה החיפוש בחלק העליון של רשימת אנשי הקשר, ולאחר מכן הזן קריטריונים לחיפוש.

הקש על איש הקשר. לאחר מכן בצע אחת מהפעולות הבאות:

- ★ : הוסף לאנשי הקשר המועדפים.
- 📞 / 📧 : בצע שיחה קולית או שיחת וידאו.
- 💬 : חבר הודעה.
- ✉️ : חבר הודעת דואר אלקטרוני.

שיתוף אנשי קשר

ניתן לשתף אנשי קשר עם אחרים באמצעות שימוש באפשרויות שיתוף שונות.

1 הפעל את יישום אנשי קשר והקש על ⋮ ← שתף.

2 בחר אנשי קשר והקש על שתף.

3 בחר שיטת שיתוף.

שמירה ושיתוף פרופיל

שמור ושתף עם אחרים את נתוני הפרופיל שלך, כמו התמונה והודעת הסטטוס, באמצעות שימוש בתכונה שיתוף פרופיל.

- ייתכן שתכונת שיתוף הפרופיל לא תהיה זמינה, בהתאם לאזור או לספק השירות.
- תכונת שיתוף הפרופיל זמינה רק עבור אנשי קשר אשר הפעילו את תכונת שיתוף הפרופיל במכשירם.



- 1 הפעל את יישום **אנשי קשר** ובחר את הפרופיל שלך.
- 2 הקש על **ערוך**, ערוך את הפרופיל שלך, ואז הקש על **שמור**.
- 3 הקש על **← שיתוף פרופיל**, ולאחר מכן הקש על המתג כדי להפעילו.
כדי להשתמש בתכונת שיתוף הפרופיל, יש לאמת את חשבון הטלפון. באפשרותך להציג את נתוני הפרופיל המעודכנים של אנשי הקשר שלך דרך **אנשי קשר**.
לשינוי טווח אנשי הקשר שאיתם ישותף הפרופיל שלך, הקש על **שתף עם**, בחר פריט לשיתוף ואז בחר באחת מהאפשרויות.

מיזוג אנשי קשר כפולים

כשאתה מייבא אנשי קשר ממקומות אחסון אחרים, או מסנכרן אנשי קשר עם חשבונות אחרים, רשימת אנשי הקשר שלך עשויה להכיל כפילויות. מזג את אנשי הקשר הכפולים לרישום אחד כדי לקצר ולייעל את רשימת אנשי הקשר.

- 1 הפעל את יישום **אנשי קשר** והקש על **⋮ ← ניהול אנשי קשר ← מזג אנשי קשר**.
- 2 סמן את אנשי הקשר והקש על **מזג**.

מחיקת אנשי קשר

- 1 הפעל את יישום **אנשי קשר** והקש על **⋮ ← מחק**.
- 2 בחר אנשי קשר והקש על **מחק**.
כדי למחוק אנשי קשר בזה אחר זה, פתח את רשימת אנשי הקשר והקש על איש קשר. לאחר מכן הקש על **⋮ ← מחק**.

הודעות

מבוא

שלח וצפה בהודעות לפי שיחה.

שליחת הודעות



חיובים נוספים עשויים לחול עבור שליחה של הודעות במצב נדידה.

1 הפעל את יישום **הודעות** והקש על .

2 בחר נמענים והקש על **התחל**.

3 הזן הודעה.

להקלטה ושליחה של הודעה קולית, הקש והחזק את הסמל , אמור את ההודעה, ולאחר מכן הרם את האצבע. סמל ההקלטה יופיע רק בזמן שהמקלדת מוסתרת.

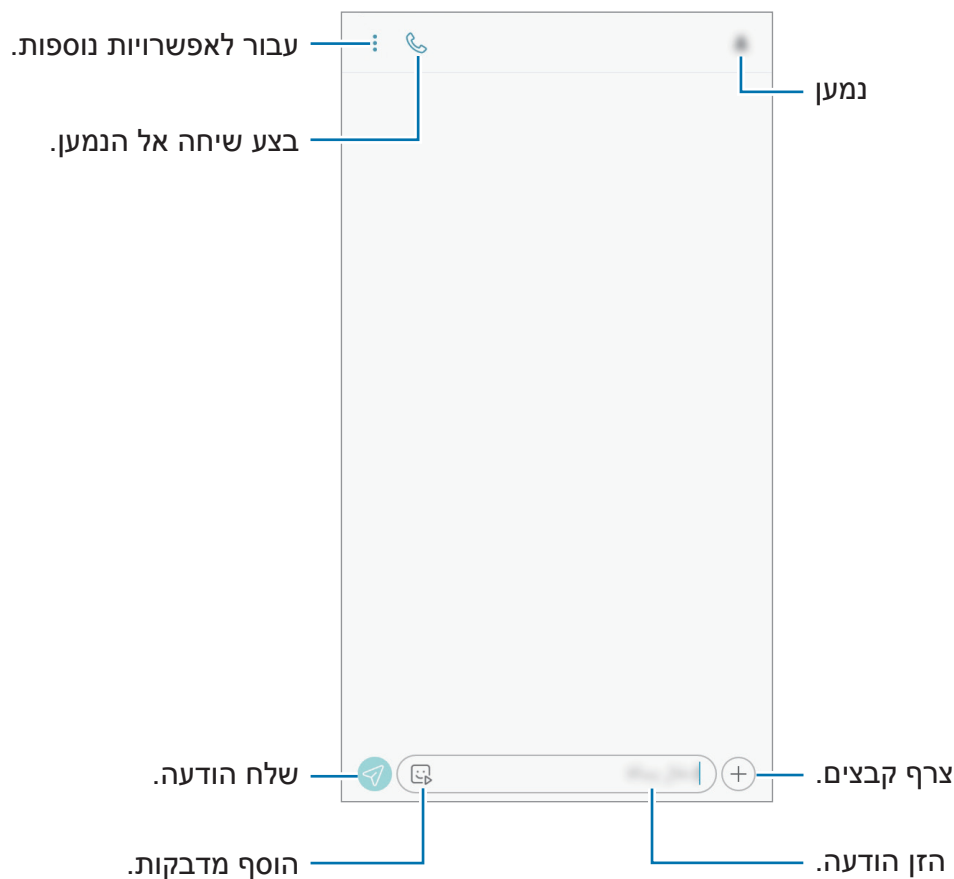

4 הקש על  כדי לשלוח את ההודעה.

הצגת הודעות

הודעות מקובצות לשרשורי הודעות לפי איש קשר.

חיובים נוספים עשויים לחול עבור קבלה של הודעות במצב נדידה.



- 1 הפעל את יישום **הודעות** והקש על **שיחות**.
 - 2 בהודעת הרשימות, בחר איש קשר.
 - 3 צפה בשיחה שלך.
- כדי לענות להודעה, הקש על **הזן הודעה**, הזן את הודעתך ואז הקש על .

חסימת הודעות לא רצויות

חסום הודעות ממספרים ספציפיים אשר התווספו לרשימת החסומים שלך.

- 1 הפעל את היישום **הודעות** והקש על **⋮** ← **הגדרות** ← **חסום מספרים והודעות** ← **חסום מספרים**.
- 2 הקש על **דואר נכנס** ובחר איש קשר. לחלופין, הקש על **אנשי קשר**, בחר אנשי קשר, ולאחר מכן הקש על האפשרות **סיום**.
- כדי להזין מספר באופן ידני, הקש על **הזן מספר**, הזן מספר טלפון ולאחר מכן הקש על .

הגדרה של התראות בנוגע להודעות

ניתן לשנות את צליל ההתראה, אפשרויות התצוגה ועוד.

- 1 הפעל את יישום **הודעות**, הקש על **⋮** ← **הגדרות** ← **התראות** ולאחר מכן הקש על המתג כדי להפעילו.
- 2 שנה את הגדרות ההתראות.

הגדרת תזכורת להתראות

באפשרותך להגדיר התראה במרווח זמן, שתידע אותך כי יש לך התראות שלא נבדקו. אם תכונה זו אינה מופעלת, הפעל את היישום **הגדרות**, הקש על **נגישות** ← **תזכורת להתראות**, ולאחר מכן הקש על המתג כדי להפעילו. לאחר מכן, הקש על המתג **הודעות** כדי להפעילו.

דפדפן

מבוא

גלוש באינטרנט לחיפוש אחר מידע וסמן את הדפים המועדפים עליך לגישה נוחה יותר.

דפדוף בדפי אינטרנט

- 1 פתח את התיקיה **Samsung**, והפעל את היישום **דפדפן**.
- 2 הקש על שדה הכתובת.
- 3 הזן את כתובת האינטרנט או מילת מפתח, ולאחר מכן הקש על **עבור אל**.
כדי להציג את סרגלי הכלים, גרור את אצבעך מעט כלפי מטה על המסך.

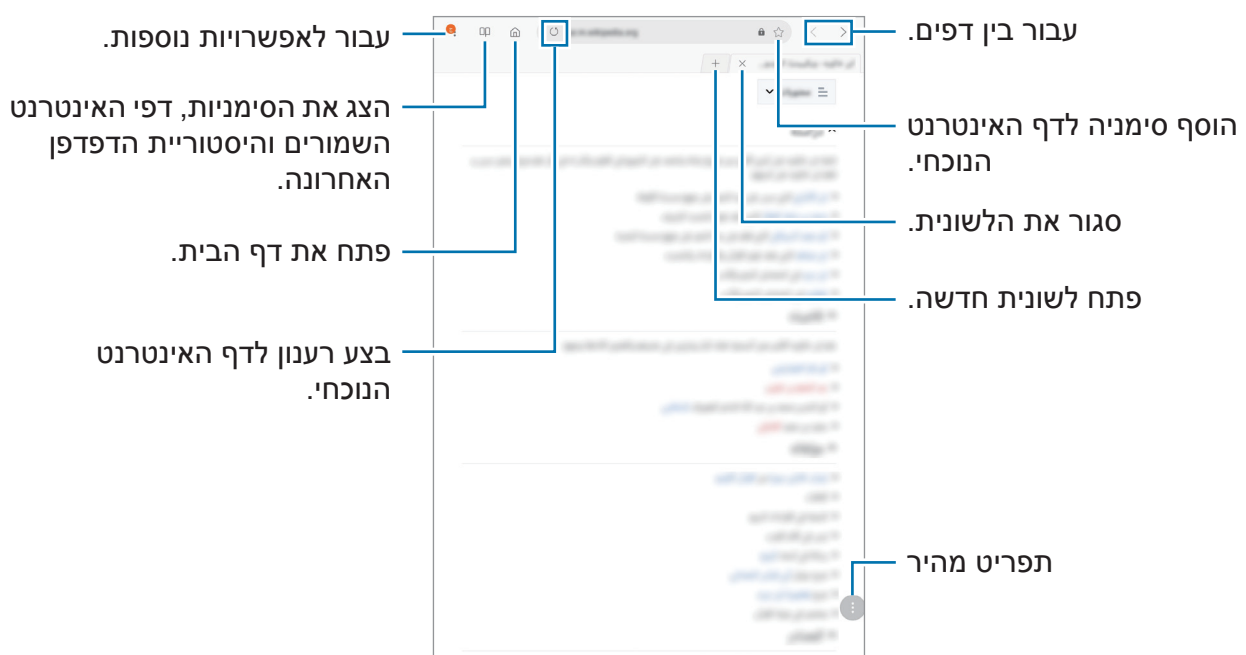

שימוש במצב סודי

במצב סודי באפשרותך לנהל בנפרד לשוניות פתוחות, סימניות ודפים שמורים. באפשרותך לנעול מצב סודי באמצעות סיסמה.

הפעלת מצב סודי

הקש על **→ הפעל מצב 'סודי'**. אם אתה משתמש בתכונה זו בפעם הראשונה, הגדר האם להשתמש בסיסמה למצב סודי.

במצב סודי, אין באפשרותך להשתמש בחלק מהתכונות, למשל צילום מסך.



במצב סודי, ישתנו צבעי סרגלי הכלים.

שינוי הגדרות האבטחה

באפשרותך לשנות את הסיסמה או את שיטת הנעילה.

הקש על **→ הגדרות → פרטיות → אבטחת מצב 'סודי' → שנה סיסמה**.





כיבוי מצב סודי

הקש על **→ כבה מצב 'סודי'**.

דוא"ל

הגדרת חשבונות דואר אלקטרוני

הגדר חשבון דואר אלקטרוני עם פתיחת היישום דוא"ל בפעם הראשונה.



- 1 פתח את התיקיה **Samsung**, והפעל את היישום דוא"ל.
 - 2 הזן את כתובת הדוא"ל והסיסמה, ולאחר מכן הקש על **היכנס**.
כדי לרשום ידנית חשבון דוא"ל, הקש על **הגדרה ידנית**.
 - 3 פעל בהתאם להוראות המוצגות על המסך להשלמת ההגדרה.
- להגדרת חשבון דואר אלקטרוני נוסף, הקש על  ←  ← **הוסף חשבון**.
אם יש לך יותר מחשבון דוא"ל אחד, באפשרותך להגדיר אחד מהם כחשבון ברירת המחדל.
הקש על  ←  ←  ← **הגדר כחשבון ברירת המחדל**.

שליחת דואר אלקטרוני

- 1 הקש על  כדי לחבר הודעת דוא"ל.
- 2 הוסף נמענים וכתוב שורת נושא וטקסט.
- 3 הקש על **שלח** כדי לשלוח את הודעת הדוא"ל.

קריאת דואר אלקטרוני

כאשר היישום דוא"ל פתוח, המכשיר יאחזר אוטומטית הודעות דוא"ל חדשות. כדי לאחזר הודעות דוא"ל באופן ידני, החלק מטה בחלק התחתון של רשימת הודעות הדוא"ל.
הקש על הודעת דוא"ל שמופיעה על המסך כדי לקרוא אותה.

אם סנכרון דוא"ל מושבת, לא ניתן לאחזר הודעות דוא"ל חדשות. כדי להפעיל את סינכרון הדוא"ל, הקש על  ←  ← שם החשבון, ולאחר מכן הקש על המתג **סנכרון חשבון** כדי להפעילו. 

מצלמה

מבוא

צלם תמונות והקלט וידאו באמצעות מגוון מצבים והגדרות.

כללי התנהגות נאותים לשימוש במצלמה

- אין לצלם תמונות או סרטונים של אנשים ללא רשותם.
- אין לצלם תמונות או סרטונים במקומות שבהם הדבר אסור על פי חוק.
- אין לצלם תמונות או סרטונים במקומות שבהם הדבר עלול להפר את פרטיותם של אנשים.

הפעלת מצלמה



להפעלת המצלמה, השתמש בשיטות הבאות:

- הפעל את היישום **מצלמה**.
- במסך הנעול, גרור את  אל מחוץ לעיגול.
- ייתכן שחלק מהשיטות לא יהיו זמינות בכפוף לאזור או לספק השירות.
- חלק מתכונות המצלמה אינן זמינות בעת הפעלת היישום **מצלמה** מהמסך הנעול או בזמן שהשיטה לנעילת המסך מוגדרת.
- אם התמונות שצילמת נראות מטושטשות, נקה את עדשת המצלמה ונסה שוב.





צילום בסיסי

צילום תמונות וסרטונים

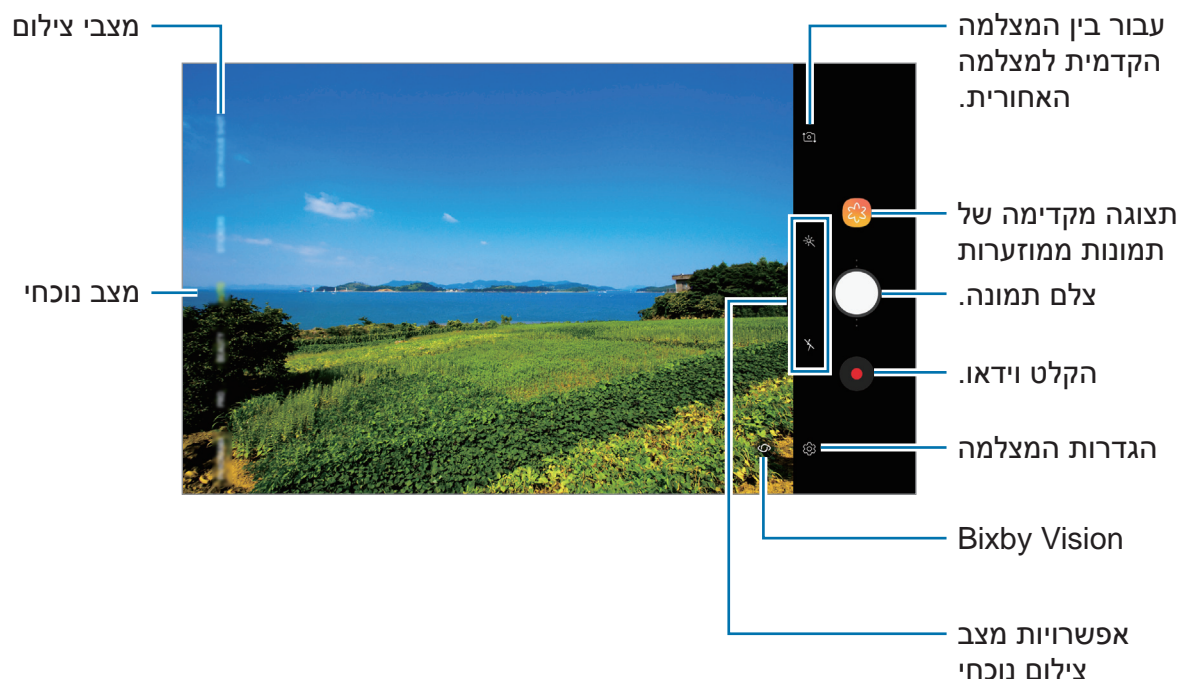
- 1 הקש על התמונה במסך התצוגה המקדימה, בנקודה שבה ברצונך שהמצלמה תתמקד.
- 2 הקש על  לצילום תמונה, או הקש על  לצילום סרטון.



- כדי לכוון את בהירות התמונות או הווידאו, הקש על המסך. כשסרגל הכוון יופיע, גרור את  בסרגל הכוון לכיוון **+** או **-**.
- ללכידת תמונה מתוך סרטון במהלך ההקלטה, הקש על .
- לשינוי המיקוד תוך כדי צילום הסרטון, הקש על הנקודה שבה ברצונך להתמקד. כדי להשתמש במצב מיקוד אוטומטי, הקש על .



- מסך התצוגה המקדימה עשוי להשתנות בהתאם למצב הצילום ולדגם המצלמה.
- המצלמה נכבית באופן אוטומטי כשאינה בשימוש.
- ודא שהעדשה אינה פגומה או מלוכלכת. אחרת, ייתכן שהמכשיר לא יפעל כהלכה במצבים מסוימים שמחייבים רזולוציה גבוהה.
- מצלמת המכשיר מצוידת בעדשה רחבת-זווית. עיוות קל שאינו מעיד על בעיות ביצועים במכשיר, עשוי להיווצר בתמונות או בסרטונים רחבי זווית.

הוספת לחצן מצלמה

הוסף עוד לחצן מצלמה למיקום הרצוי במסך על מנת לצלם תמונות בצורה נוחה יותר. גרור את הסמל  אל מסך התצוגה המקדימה.

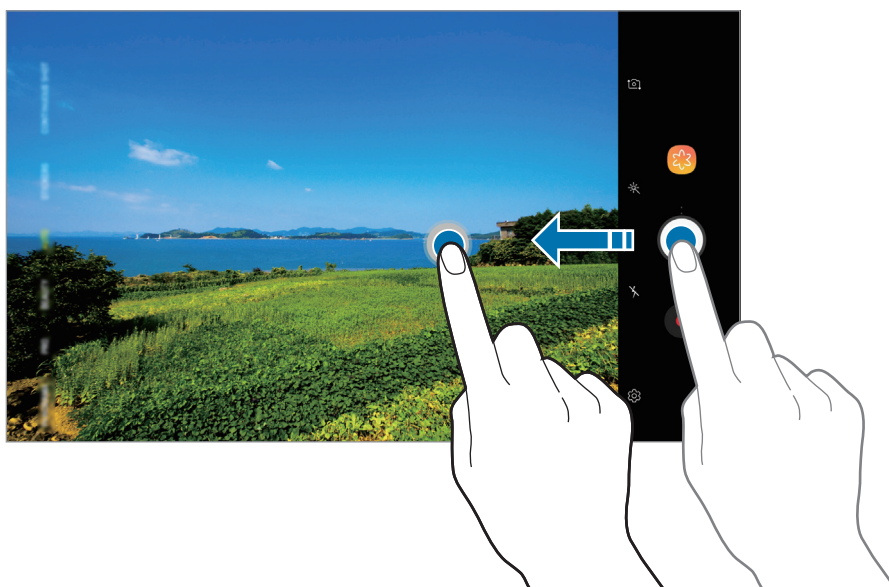

הגדלה והקטנה של התצוגה (זום)

השתמש בשיטות שונות כדי לבצע זום פנימה או אחורה.

- הרחק שתי אצבעות זו מזו על-גבי המסך להגדלה של החלק הרצוי, והצמד אותן זו לזו בתנועת צביטה להקטנתו.
- שלוט בזום באצבע אחת. גרור את  בסרגל הזום כלפי $+$ או $-$.

תכונות זום זמינות רק במהלך השימוש במצלמה האחורית.



שימוש בתכונות המיקוד והחשיפה

ניתן לנעול את המיקוד או החשיפה באיזור נבחר על מנת למנוע מהמצלמה להתכוון באופן אוטומטי על שינויים לאובייקטים או מקורות אור.

הקש והחזק על האיזור למיקוד, מסגרת AE/AF תופיע באיזור והגדרות מיקוד וחשיפה יינעלו. ההגדרות יישארו נעולות גם לאחר צילום תמונה.

תכונה זו זמינה רק במצב אוטומטי ו מקצועי.



יותר כיף עם מדבקות חיות

צלם תמונות עם מגוון מדבקות חיות. כשאתה מזיז את הפנים, מדבקות יתחקו אחר התנועות שלך.

1 ברשימת מצבי הצילום, הקש על **מדבקות**.

2 הקש על 🐻 ובחר מדבקה.



3 הקש על  לצילום תמונה.

הדבקת מדבקות באופן אקראי

ניתן להדביק מדבקות אקראיות, במקום לבחור אחת מרשימת המדבקות.

הקש על **אקראי** שוב ושוב עד שתופיע המדבקה שאתה רוצה.

שימוש במצבי הצילום

לשינוי מצב הצילום, גרור את רשימת מצבי הצילום שמאלה או ימינה או החלק את מסך התצוגה המקדימה שמאלה או ימינה.
בחר את מצב הצילום הרצוי.



ניתן לערוך את רשימת מצבי הצילום. במסך התצוגה המקדימה, הקש על  ← **ערוך מצבי מצלמה**. לחלופין, הקש והחזק את רשימת מצבי הצילום במסך התצוגה המקדימה.



מצב אוטומטי

מצב אוטומטי מאפשר למצלמה להעריך את הסביבה ולקבוע את המצב המתאים ביותר לצילום התמונה.
ברשימת מצבי הצילום, הקש על **אוטומטי**.



מצב יופי

צלם תמונה עם גוון עור בהיר יותר ותווי פנים שעברו שינוי.
ברשימת מצבי הצילום, הקש על **יופי**.
כדי להחיל אפקט יופי, הקש על  ובחר אפשרויות. ראה **הוספת אפקטי יופי** למידע נוסף.

מצב מקצועי

צלם תמונות וסרטונים תוך כדי כוונן אפשרויות צילום שונות באופן ידני, כגון ערך חשיפה וערך ה-ISO.
ברשימת מצבי הצילום, הקש על **מקצועי**. בחר אפשרויות והתאם את ההגדרות לצרכיך, ולאחר מכן הקש על  לצילום התמונה או על  לצילום סרטון.

אפשרויות זמינות

-  : שנה ערך החשיפה. הגדרה זו קובעת כמה אור ייקלט בחיישן המצלמה. עבור תנאי תאורה עמומה, השתמש בערך חשיפה גבוה יותר.
-  : בחר ערך ISO. הגדרה זו שולטת ברגישות האור של המצלמה. ערכים נמוכים מיועדים לנושאי צילום נייחים או המוארים באור בהיר. ערכים גבוהים יותר מיועדים לנושאי צילום הנעים במהירות או המוארים באופן עמום. לעומת זאת, הגדרות ISO גבוהות עלולות לגרום רעש בתמונות.
-  : בחר איזון לבן מתאים, על מנת שתמונות יוצגו עם טווח צבעים נאמן למציאות. באפשרותך להגדיר את טמפרטורת הצבע.

מצב פנורמה

צלם סדרת תמונות ואז הדבק אותן יחד ליצירת סצנה רחבה במצב פנורמה.

לקבלת תמונות מיטביות באמצעות פנורמה, היעזר בטיפים שלהלן:



- הזז את המצלמה באטיות בכיוון אחד.
- שמור שהתמונה לא תחרוג מהמסגרת של כוונת המצלמה. אם תמונת התצוגה המקדימה נמצאת מחוץ לקווים המנחים או שאינך מזיז את המכשיר, המכשיר יפסיק אוטומטית לצלם תמונות.
- הימנע מצילום תמונות כשהרקע אחיד, כגון שמיים ריקים או קיר רגיל.

1 ברשימת מצבי הצילום, הקש על **פנורמה**.

2 הקש על  והזז באיטיות את המכשיר בכיוון אחד.

3 הקש על  כדי לעצור את הצילום.

מצב לילה

צלם תמונה בתנאי תאורה חלשה, מבלי להשתמש במבזק.

ברשימת מצבי הצילום, הקש על **לילה**.

מצב HDR

צלם תמונות עם צבעים עשירים ושחזר את הפרטים אפילו באזורים בהירים או כהים מאוד. ברשימת מצבי הצילום, הקש על **HDR**.



עם אפקט



ללא אפקט

מצב צילום רציף

צלם סדרה של תמונות של נושאי צילום נעים. ברשימת מצבי הצילום, הקש על **צילום ברצף**. לחץ לחיצה ממושכת על  כדי לצלם מספר צילומים ברצף.

מצב GIF מונפש

צור GIF מונפש על-ידי לחיצה ממושכת על לחצן המצלמה.

1 ברשימת מצבי הצילום, הקש על **GIF מונפש**.

2 הקש והחזק את  כדי ליצור GIF מונפש.

עליך להוסיף מצב זה לרשימת מצבי הצילום לפני שתוכל להשתמש בו. במסך התצוגה המקדימה, הקש על  ← **ערוך מצבי מצלמה** ← **מצלמה אחורית**, ואז סמן את האפשרות **GIF מונפש**.



מצב ספורט

צלם תמונות ברורות יותר של נושאי צילום הנעים במהירות, כגון אדם רץ או חיית מחמד בתנועה. ברשימת מצבי הצילום, הקש על **ספורט**.

עליך להוסיף מצב זה לרשימת מצבי הצילום לפני שתוכל להשתמש בו. במסך התצוגה המקדימה, הקש על  ← **ערוך מצבי מצלמה** ← **מצלמה אחורית**, ואז סמן את האפשרות **ספורט**.



מצב צילום עצמי

צלם דיוקן עצמי במצלמה הקדמית. תוכל להציג אפקטי סינון מסוימים בתצוגה מקדימה על המסך.

1 במסך התצוגה המקדימה, החלק מעלה או מטה, או הקש על  כדי לעבור למצלמה הקדמית לצילום דיוקן עצמי.

2 ברשימת מצבי הצילום, הקש על **סלפי**.

3 פנה לעדשת המצלמה הקדמית.

4 הקש על  לצילום תמונה.

לחלופין, הצג את כף ירך למצלמה הקדמית. לאחר זיהוי כף היד, יופיע על המסך מונה זמן לאחר. עם תום הזמן הקצוב, יצלם המכשיר תמונה.

לשימוש באפשרויות הצילום השונות במצלמה הקדמית, הקש על  ← **שיטות צילום**, ואז הקש על המתגים כדי להפעילם.



הוספת אפקטי יופי

באפשרותך לשנות מאפייני פנים, כגון גוון העור או צורת פנים, לפני צילום דיוקן עצמי.



תכונה זו זמינה רק במצבים **סלפי** ו **יופי**.

1

במסך התצוגה המקדימה, הקש על .

2

בחר באפשרויות הבאות כדי להחיל את אפקטי היופי על פניך במסך התצוגה המקדימה וצלם את עצמך.

- **מעטפת:** הפוך את עורך לבהיר וצח יותר.
- **פנים:** כוונן את צורת הפנים וגרום להם להיראות רזים יותר.
- **עיניים:** גרום לעיניך להיראות גדולות יותר.

מצב מיקוד צילום עצמי

צלם צילומים עצמיים (סלפי) שמתמקדים בפנים שלך בעזרת טשטוש הרקע.

1

במסך התצוגה המקדימה, החלק מעלה או מטה, או הקש על  כדי לעבור למצלמה הקדמית לצילום דיוקן עצמי.

2

ברשימת מצבי הצילום, הקש על **מיקוד סלפי**.

3

פנה לעדשת המצלמה הקדמית.

4

הקש על  לצילום תמונה.

לחלופין, הצג את כף ידך למצלמה הקדמית. לאחר זיהוי כף היד, יופיע על המסך מונה זמן לאחור. עם תום הזמן הקצוב, יצלם המכשיר תמונה.



לשימוש באפשרויות הצילום השונות במצלמה הקדמית, הקש על  ← **שיטות צילום**, ואז הקש על המתגים כדי להפעילם.

הוספת אפקטי יופי

באפשרותך לכוון את גוון העור לפני ביצוע צילום של דיוקן עצמי.

1 במסך התצוגה המקדימה, הקש על .

2 בחר באפשרויות להחלת אפקטי יופי על פניך וצלם את עצמך.

• **צבע:** כוון את גוון הצבע של המסך.

• **מעטפת:** הפוך את עורך לבהיר וצח יותר.

מצב צילום עצמי רחב

צלם סלפי רחב וכלול כמה שיותר אנשים בתמונה על מנת להימנע מהותרת אנשים מחוץ לתמונה.

1 במסך התצוגה המקדימה, החלק מעלה או מטה, או הקש על  כדי לעבור למצלמה הקדמית לצילום דיוקן עצמי.

2 ברשימת מצבי הצילום, הקש על **סלפי פנורמי**.

3 פנה לעדשת המצלמה הקדמית.

4 הקש על  לצילום תמונה.

לחלופין, הצג את כף ידך למצלמה הקדמית. לאחר זיהוי כף היד, יופיע על המסך מונה זמן לאחור. עם תום הזמן הקצוב, יצלם המכשיר תמונה.

לשימוש באפשרויות הצילום השונות במצלמה הקדמית, הקש על  ← **שיטות צילום**, ואז הקש על המתגים כדי להפעילם.



5

סובב באיטיות את המכשיר שמאלה ואז ימינה או להיפך כדי לצלם דיוקן עצמי רחב. המכשיר יצלם תמונות נוספות כאשר המסגרת הלבנה זזה לכל אחד מהקצוות של חלון הכוונת.



- הקפד להשאיר את המסגרת הלבנה בתוך חלון הכוונת.
- האובייקטים צריכים לעמוד ללא תזוזה בעת צילום פורטרטים-עצמיים רחבים.
- החלקים העליונים והתחתונים של התמונה המוצגת במסך תצוגה מקדימה עלולים להיחתך מהתמונה בהתאם לתנאי הצילום.



התאמה אישית של הגדרות מצלמה

אפשרויות מצב צילום נוכחי

במסך התצוגה המקדימה, השתמש באפשרויות הבאות.

- האפשרויות הזמינות עשויות להשתנות בהתאם למצב הצילום ולדגם המצלמה שבו נעשה שימוש.



- ✖ : בחר אפקט סינון לשימוש בעת צילום תמונות או סרטונים.
- ✖ : הפעל או השבת את המבזק.
- ☺ : בחר שיטת מדידה. אפשרות זו קובעת את אופן החישוב של ערכי אור. ☺ **שקלול לטובת המרכז** משתמש באור באיזור יחס של התמונה לחישוב החשיפה של הצילום. [☺] **נקודה** משתמש באור באיזור מרכז ממוקד של התמונה לחישוב החשיפה של הצילום. האפשרות [☺] **רשת** מחשבת ממוצע של הסצנה בכללותה.

הגדרות המצלמה

במסך התצוגה המקדימה, הקש על . ייתכן שחלק מהאפשרויות לא יהיו זמינות, בהתאם למצב הצילום.

מצלמה אחורית

- **גודל תמונה:** בחר רזולוציה עבור תמונות. שימוש ברזולוציה גבוהה יותר יגרום להפקת תמונות איכותיות יותר, אך הן יצרכו נפח זיכרון גדול יותר.
- **גודל וידאו:** בחר רזולוציה עבור סרטונים. שימוש ברזולוציה גבוהה יותר יגרום להפקת סרטוני וידאו איכותיים יותר, אך הן יצרכו נפח זיכרון גדול יותר.
- **טיימר:** בחר את אורך העיכוב לפני שהמצלמה מצלמת באופן אוטומטי.

מצלמה קדמית

- **גודל תמונה:** בחר רזולוציה עבור תמונות. שימוש ברזולוציה גבוהה יותר יגרום להפקת תמונות איכותיות יותר, אך הן יצרכו נפח זיכרון גדול יותר.
- **גודל וידאו:** בחר רזולוציה עבור סרטונים. שימוש ברזולוציה גבוהה יותר יגרום להפקת סרטוני וידאו איכותיים יותר, אך הן יצרכו נפח זיכרון גדול יותר.
- **טיימר:** בחר את אורך העיכוב לפני שהמצלמה מצלמת באופן אוטומטי.
- **שמור תמונות כפי שנראו בתצוגה מקדימה:** הפוך את התמונה ליצירת תמונת מראה של הסצנה המקורית, בעת צילום תמונות עם המצלמה הקדמית.
- **שיטות צילום:** בחר אפשרויות צילום לשימוש.

משותף

- **ערוך מצבי מצלמה:** הצג מצבי צילום זמינים או ערוך את רשימת מצבי הצילום.
- **תצוגת מסך מלא (16:9):** הגדר את ההתקן להציג בתצוגה מקדימה תמונות או סרטונים תוך שימוש ביחס המסך המלא.
- **קווי רשת:** הצג מחווני כוונת שיסייעו בהרכבת הקומפוזיציה בעת בחירת נושאי צילום.
- **תגיות מיקום:** הוסף לתמונה תג מיקום GPS.
-  עוצמת אות ה-GPS עלולה להיחלש במקומות שבהם האות נתקל במכשולים, למשל בין בניינים או באזורים נמוכים, או בתנאי מזג אוויר קשים.
- המיקום שלך עשוי להופיע בתמונות שאתה מעלה לאינטרנט. למניעת מצב זה, השבת את ההגדרה של תגיות מיקום.

- **סקור תמונות:** הגדר את המכשיר להצגת התמונות לאחר צילומן.
- **מיקום אחסון:** בחר מיקום זיכרון לאחסון. תכונה זו תופיע כאשר תכניס כרטיס זיכרון.
- **לחצן מצלמה צף:** הוסף לחצן מצלמה שתוכל למקם בכל מקום במסך.
- **לחץ על מקש עוצמת הקול כדי:** הגדר את המכשיר לשימוש במקש עוצמת הקול כדי לשלוט בצמצם, לביצוע הגדלה או הקטנה, או לכוונן עוצמת הקול עבור צילילי מערכת.
- **איפוס הגדרות:** אפס את הגדרות המצלמה.
- **צור קשר:** שאל שאלות והצג שאלות נפוצות. ראה [Samsung Members](#) למידע נוסף.

גלריה

מבוא

הצג תמונות וסרטוני וידאו השמורים במכשירך. בנוסף תוכל לסדר את התמונות והסרטונים לפי אלבום או ליצור סיפורים ולשתף אותם.

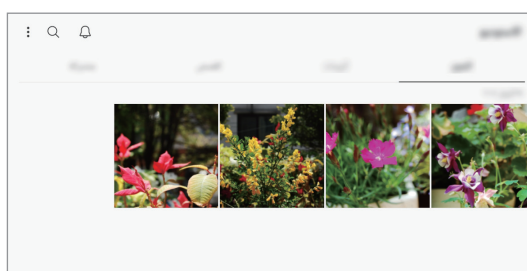

הצגת תמונות

1 הפעל את יישום **גלריה** והקש על **תמונות**.

2 בחר תמונה.

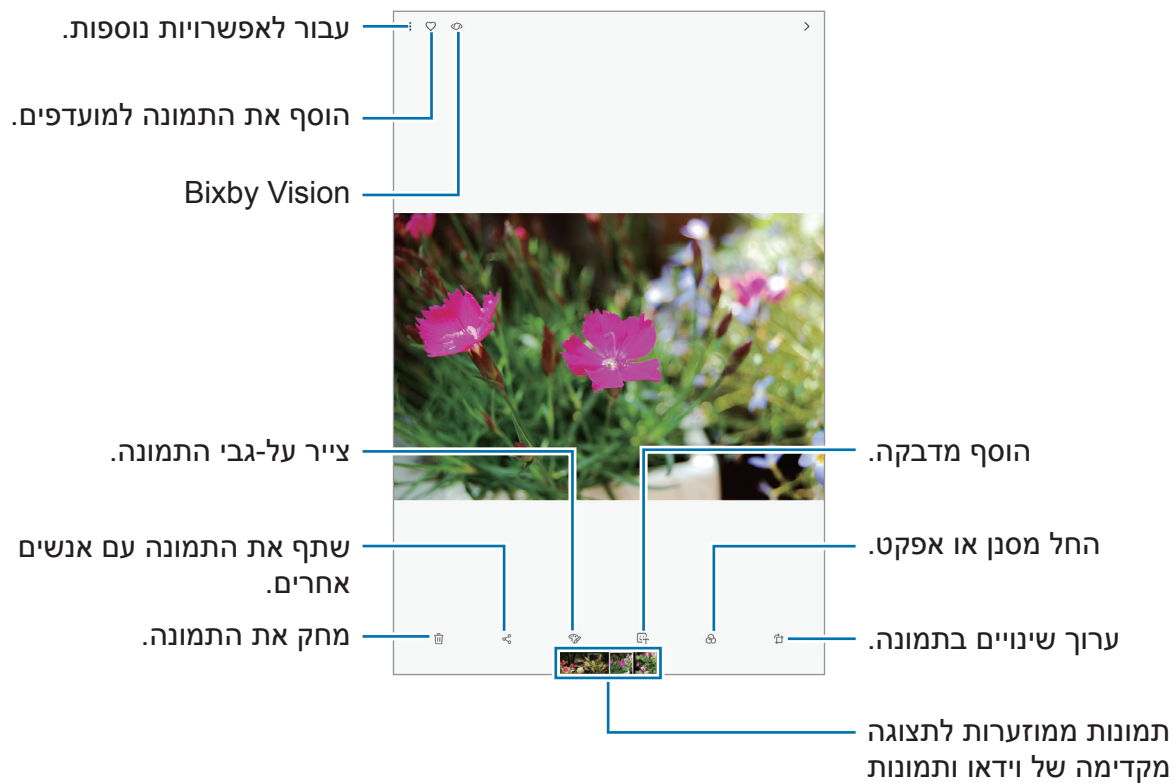

באפשרותך ליצור הנפשת GIF או קולאז' ממספר תמונות. ברשימה, הקש על ← **צור GIF** או על **צור קולאז'** ואז בחר תמונות.



חיפוש תמונות

הפעל את היישום **גלריה** והקש על כדי להציג תמונות ממוינות לפי קטגוריות, כגון סוגים, מיקומים או מסמכים.

לחיפוש התמונות על-ידי הזנת מילות מפתח, הקש על שדה החיפוש.

הצגת סרטונים

- 1 הפעל את יישום גלריה והקש על תמונות.
- 2 בחר סרטון להפעלה. קבצי וידאו מוצגים עם הסמל ▶ בתמונה הממוזערת שבתצוגה המקדימה.
- 3 הקש על ▶ כדי להפעיל את הווידאו.

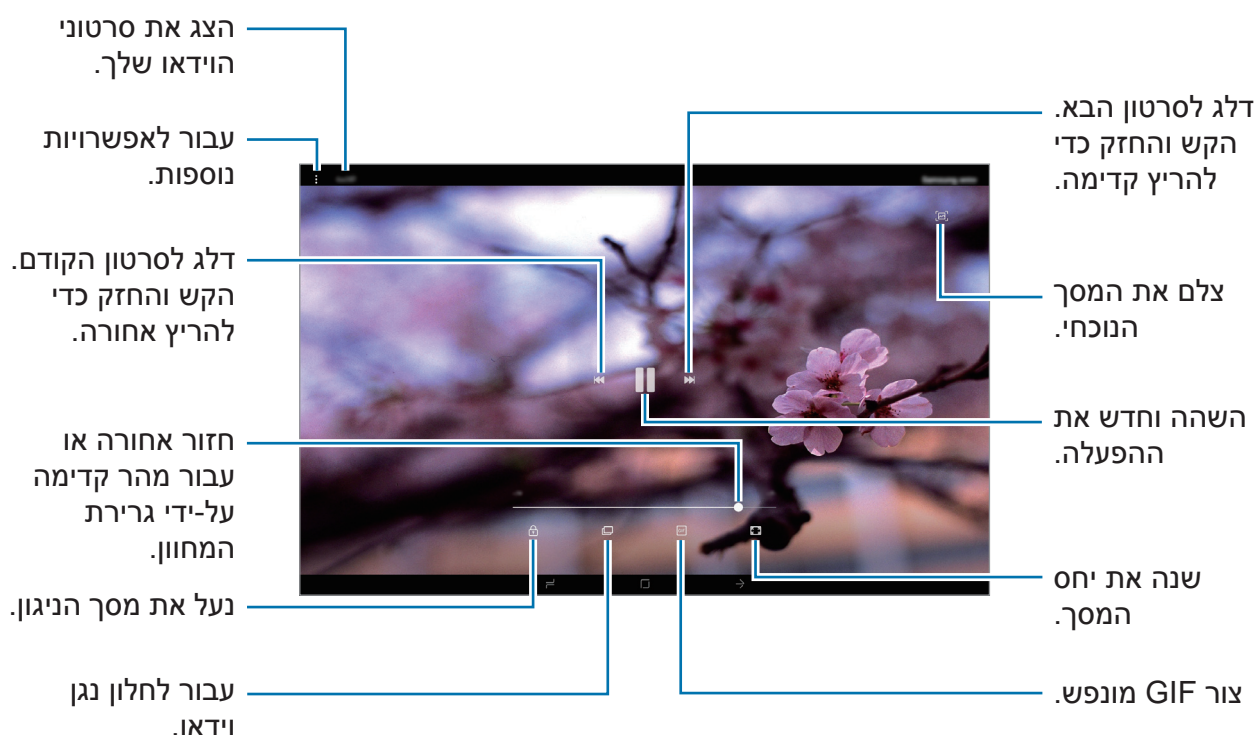

גרור את אצבעך מעלה או מטה בצד שמאל של מסך ההפעלה כדי לכוון בהירות, או גרור את אצבעך מעלה או מטה בצד ימין של מסך ההפעלה כדי לכוון עוצמת קול. החלק את אצבעך שמאלה או ימינה על מסך הנגינה כדי להריץ אחורה או קדימה.

הצגת הפרטים של תמונות וסרטוני וידאו

באפשרותך להציג פרטי קובץ, כגון מידע על אנשים, מיקום ומידע בסיסי. אם יש תוכן שנוצר באופן אוטומטי, כגון סיפור או GIF, גם התוכן יוצג. בעת צפייה בתמונה, או במסך התצוגה המקדימה של הסרטון, בצע גרירה כלפי מעלה במסך. פרטי הקובץ יופיעו. בהקשה על מידע במסך, תוכל גם להציג תוכן קשור.

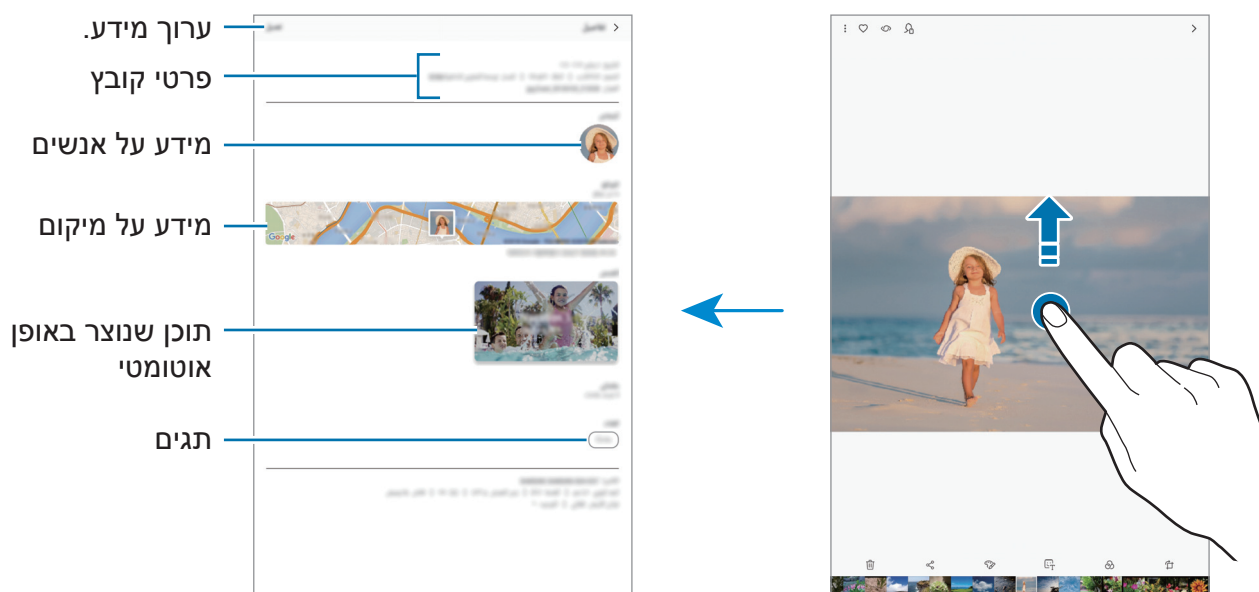

הצגת אלבומים

ניתן להציג את התמונות וסרטוני הווידאו כשהם ממוינים לפי תיקיות או אלבומים. הסרטים, קבצי ה-GIF המונפשים והקולאז'ים שיצרת גם ימוינו לתיקיות ברשימת האלבומים. הפעל את יישום גלריה, הקש על **אלבומים** ולאחר מכן בחר אלבום.

הסתרת אלבומים

באפשרותך להסתיר אלבומים.

לא ניתן להסתיר אלבומים שנוצרו כברירת מחדל, כמו האלבומים **מצלמה** ו **תמונות מסך**. 

1 הפעל את היישום גלריה והקש על **אלבומים**.

2 הקש על **⋮** ← הסתר או הצג אלבומים.

3 בחר אלבומים להסתרה והקש על החל.

כדי להציג אלבומים שוב, הקש על ⋮ ← **הסתר או הצג אלבומים**, בטל את הבחירה באלבומים להצגה, ולאחר מכן הקש על החל.

הצגת סיפורים

כשאתה מצלם או שומר תמונות וסרטוני וידאו, המכשיר יקרא את תגיות התאריך והמיקום, ימייין את התמונות והסרטונים ואז ייצור מהם סיפורים. כדי ליצור סיפורים באופן אוטומטי, עליך לצלם או לשמור מספר תמונות וסרטונים.

הפעל את היישום **גלריה**, הקש על **סיפורים** ולאחר מכן בחר סיפור.

יצירת סיפורים

צור סיפורים בנושאים שונים.

1 הפעל את יישום **גלריה** והקש על **סיפורים**.

2 הקש על ⋮ ← **צור סיפור**.

3 סמן את התמונות והסרטונים שייכללו בסיפור והקש על **סיום**.

4 הזן כותרת לסיפור והקש על **צור**.

להוספת תמונות או סרטוני וידאו, בחר סיפור והקש על **הוסף**.

להסרת תמונות או סרטוני וידאו מהסיפור, בחר סיפור, הקש על ⋮ ← **עריכה**, סמן את התמונות והסרטונים שאתה מעוניין להסיר והקש על ⋮ ← **הסר מהסיפור**.

מחיקת סיפורים

1 הפעל את יישום **גלריה** והקש על **סיפורים**.

2 הקש והחזק את הסיפור ולאחר מכן הקש על **מחק**.

שיתוף אלבומים

צור אלבומים ושתף אותם עם המשפחה והחברים השמורים ברשימת אנשי הקשר שלך. הם יכולים להציג אלבומים משותפים במכשירים שנכנסו ל-Samsung Account שלהם, כגון טלפונים חכמים, טלוויזיות או מקררים.



- כדי להשתמש בתכונה זו, יש לאמת את חשבון הטלפון שלך.
- כדי להשתמש בתכונה זו, עליך להירשם ולהיכנס ל-Samsung Account.
- ייתכן שייגבו ממך חיובים נוספים בעת שיתוף קבצים דרך הרשת הסלולרית.

יצירת אלבומים לשיתוף

- 1 הפעל את היישום **גלריה** והקש על **משותף**.
אם אתה משתמש בתכונה זו בפעם הראשונה, הקש על **התחל בעבודה** והסכם לתנאים ולהתניות של Samsung Social.
- 2 הקש על **+**.
- 3 הזן כותרת לאלבום.
- 4 בחר קבוצה לשיתוף עמה.
אם ברצונך ליצור קבוצה, הקש על **הוסף קבוצה**, הזן שם קבוצה ובחר אנשי קשר להוספה לקבוצה.
- 5 הקש על **סיום**.
הנמענים יקבלו התראה.

הוספת תמונות או סרטונים לאלבום

- 1 הפעל את היישום גלריה והקש על **משותף**.
- 2 בחר אלבום להוספת תמונות או סרטוני וידאו.
- 3 הקש על **הוסף** וסמן תמונות או סרטונים להוספה.
- 4 הקש על **סיום**.

סנכרון תמונות וסרטוני וידאו עם Samsung Cloud

ניתן לסנכרן תמונות וסרטוני וידאו השמורים ב **גלריה** עם Samsung Cloud ולגשת אליהם ממכשירים אחרים. כדי להיכנס ל-Samsung Cloud עליך להירשם ולהתחבר ל-Samsung Account. ראה [Samsung account](#) למידע נוסף.

הפעל את יישום **גלריה**, הקש על **⋮** ← **הגדרות**, ולאחר מכן הקש על המתג **Samsung Cloud** כדי להפעילו. תמונות וסרטוני וידאו שצולמו במכשיר יישמרו באופן אוטומטי אל Samsung Cloud.

מחיקת תמונות או סרטוני וידאו

מחיקת תמונה או וידאו

בחר תמונה או וידאו, והקש על  בתחתית המסך.

מחיקת תמונות וסרטונים מרובים

- 1 במסך הגלריה, הקש והחזק את התמונה או הסרטון שאתה מעוניין למחוק.
- 2 סמן את התיבות של התמונות או סרטוני הוידאו למחיקה.
- 3 הקש על **מחק**.

חלונות מרובים

מבוא

התכונה חלונות מרובים מאפשרת לך להפעיל שני יישומים בו-זמנית בתצוגת המסך המפוצל. ניתן גם להריץ יישומים מרובים באותו זמן בתצוגת חלון קופץ.

ייתכן שיישומים מסוימים אינם תומכים בתכונה זו.

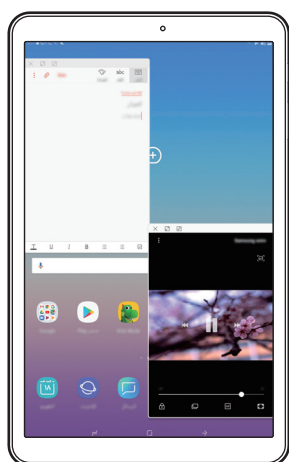

חלון קופץ

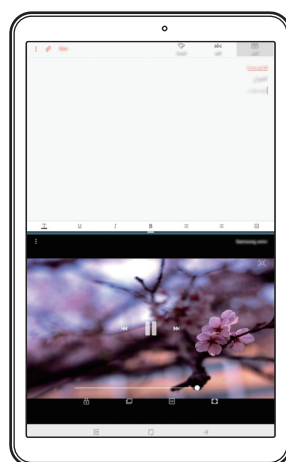

תצוגת מסך מפוצלת

תצוגת מסך מפוצלת

- 1 הקש על לחצן שימוש אחרון כדי לפתוח את רשימת היישומים האחרונים שהיו בשימוש.
- 2 החלק מעלה או מטה והקש על  על חלון של יישום שנעשה בו שימוש לאחרונה. היישום הנבחר יפתח בחלון העליון.

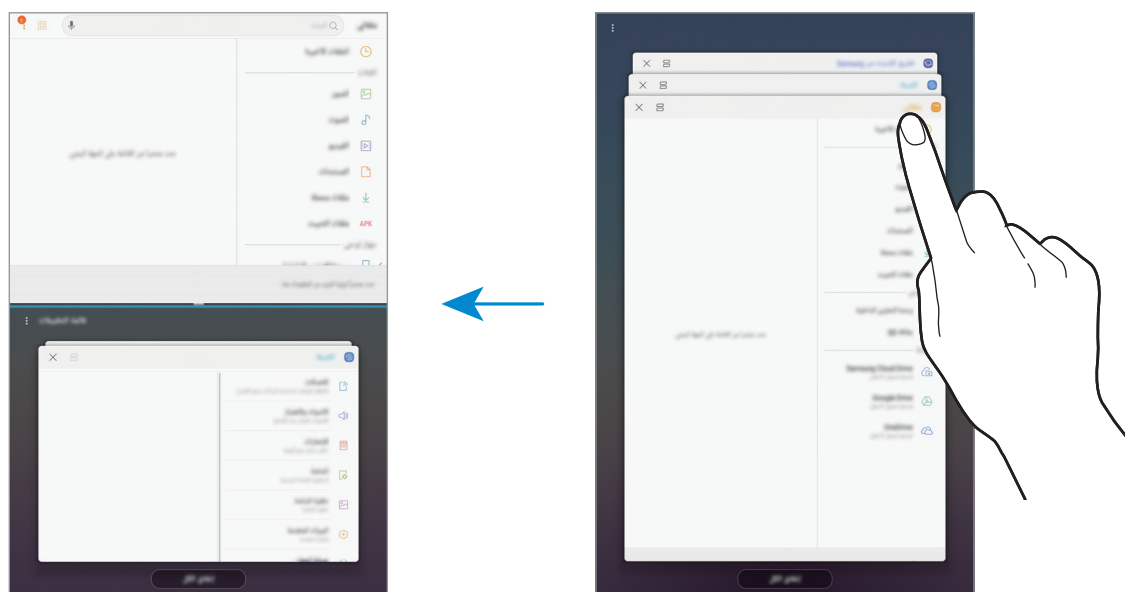

- 3 בחלון הנמוך, החלק כלפי מעלה או מטה כדי לבחור יישום אחר להפעלה. כדי לפתוח יישומים שאינם ברשימת היישומים שנעשה בהם שימוש לאחרונה, הקש על **רשימת יישומים** ובחר יישום.

שימוש באפשרויות נוספות

הקש על הסרגל שבין חלונות היישומים כדי לעבור לאפשרויות נוספות.

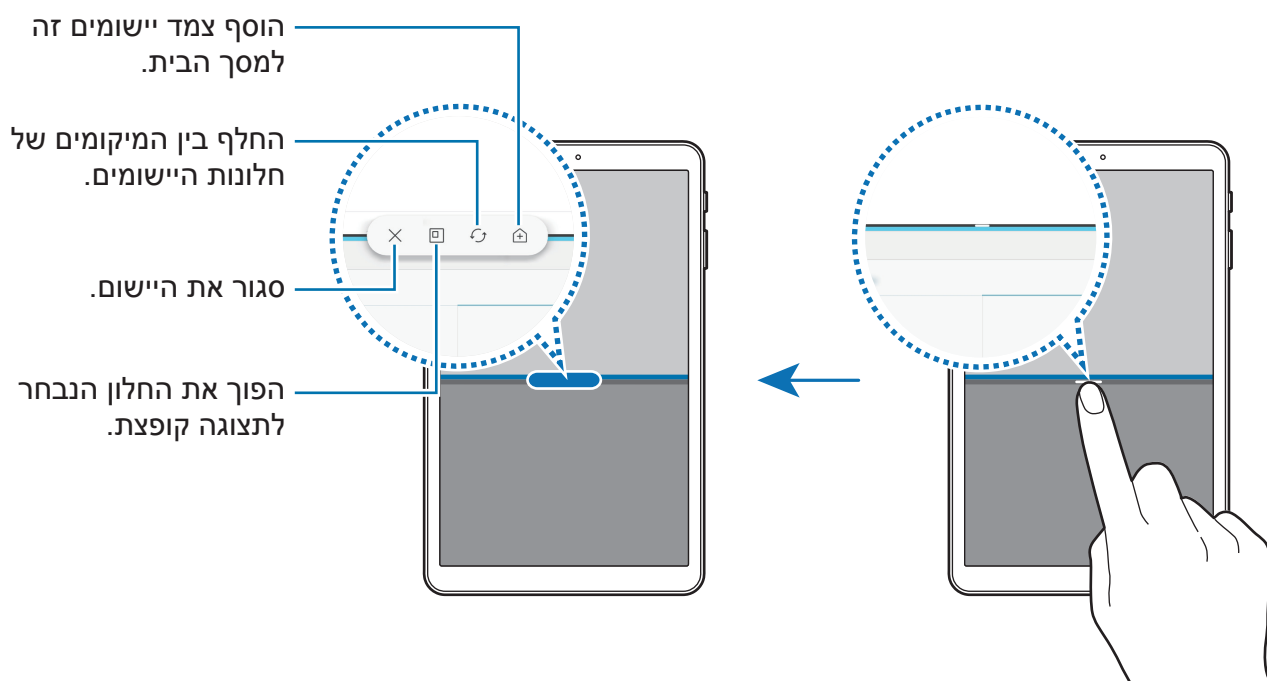

התאמת גודל החלון

לכוונן גודל החלונות, גרור את הסרגל בין חלונות היישומים כלפי מעלה או מטה. כשתגרור את הסרגל בין חלונות היישומים לקצה העליון או התחתון של המסך, החלון יגדל.

הקטנת תצוגת המסך המפוצל

הקש על לחצן הבית כדי להקטין את תצוגת המסך המפוצל. הסמל ☰ יופיע על סרגל המצב. היישום בחלון התחתון ייסגר והיישום בחלון העליון יישאר פעיל בתצוגה המוקטנת של המסך המפוצל.

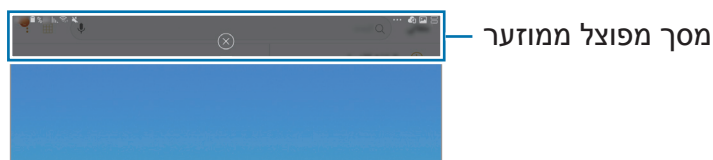

כדי לסגור את התצוגה המוקטנת של המסך המפוצל, הקש על ⓧ.

הוספת צמדי יישומים למסך הבית

כשאתה מוסיף צמדי יישומים למסך הבית, אתה יכול להפעיל שני יישומים בתצוגת המסך המפוצל בהקשה אחת.

הקש על הפס בין חלונות היישומים והקש על .

צמד היישומים הנוכחי יתווסף במסך הבית.

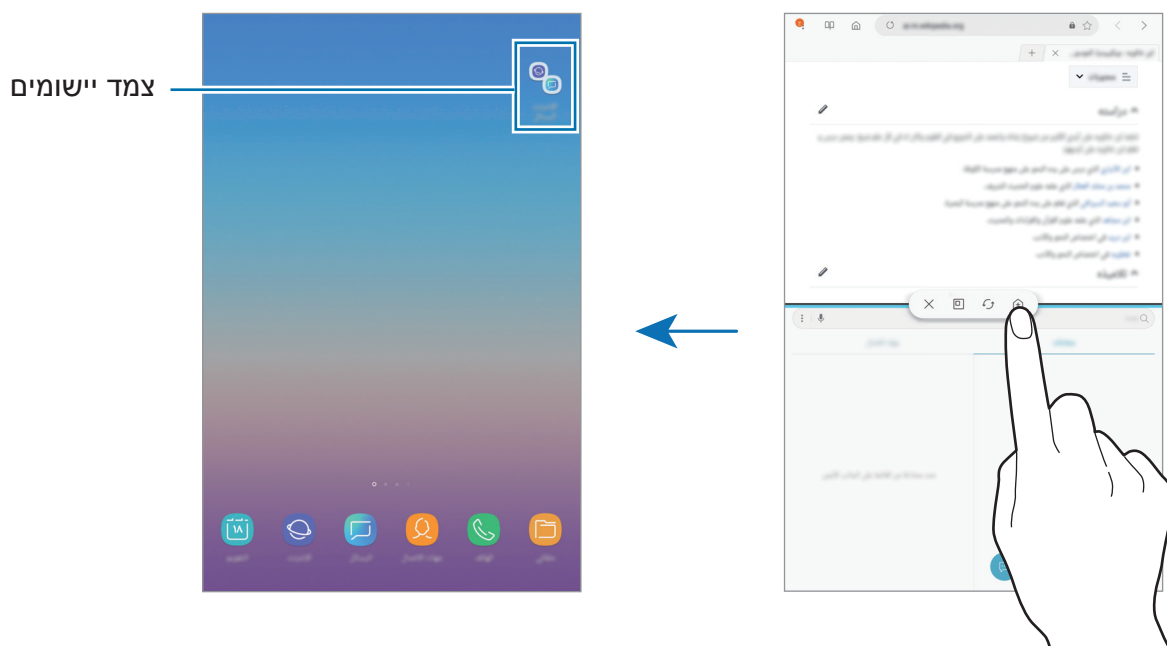

חלון קופץ

- 1 הקש על לחצן שימוש אחרון כדי לפתוח את רשימת היישומים האחרונים שהיו בשימוש.
- 2 החלק כלפי מעלה או מטה, הקש והחזק את חלון היישום ואז גרור אותו אל שחרר כאן כדי ליצור תצוגה קופצת.
מסך היישום יופיע בחלון קופץ.

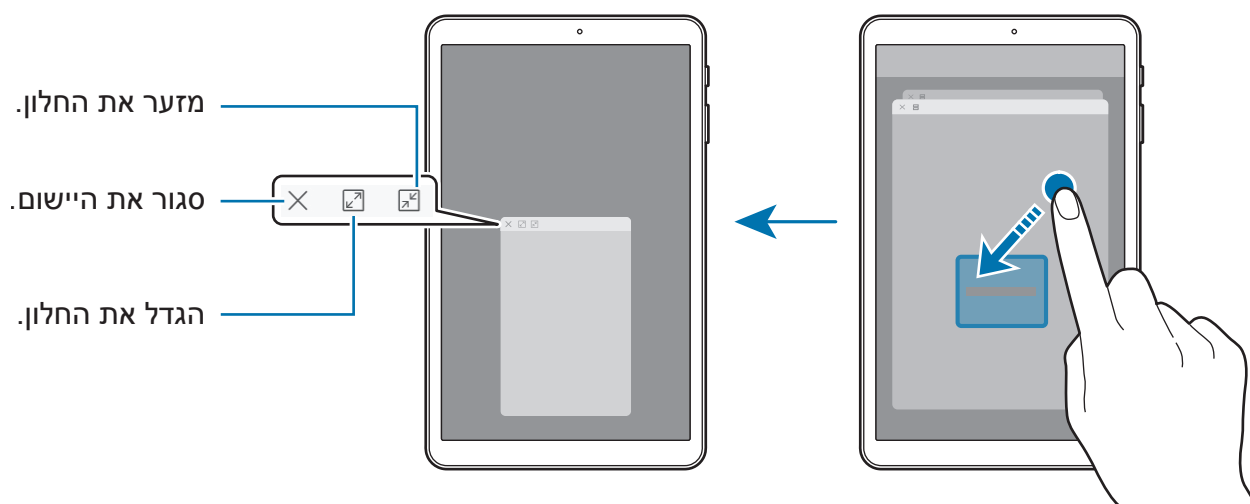



הזזת חלונות קופצים

כדי להזיז חלון קופץ, הקש על סרגל החלון וגרור אותו למיקום חדש.

Samsung Members

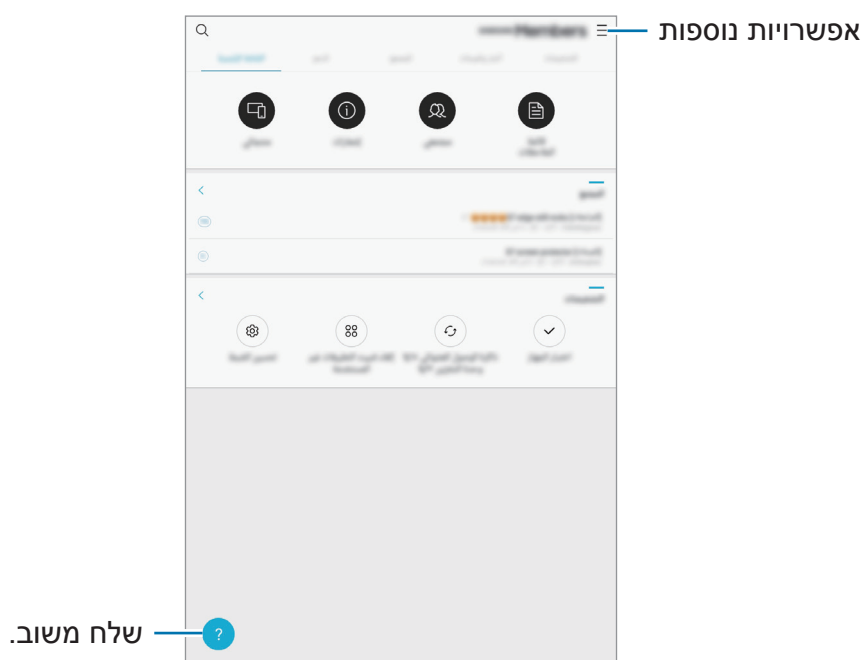
Samsung Members מציע שירותי תמיכה בלקוחות, כגון אבחון בעיות במכשיר, ומאפשר למשתמשים לשלוח שאלות ודוחות שגיאה. ניתן גם לשתף מידע עם קהילת המשתמשים של Galaxy או לצפות בטיפים ובחדשות עדכניות מ-Galaxy. **Samsung Members** יכול לסייע לך לפתור כל בעיה שאתה עלול להיתקל בה במהלך השימוש במכשיר.



- זמינותה של תכונה זו והתכונות התומכות בה עשויה להשתנות בהתאם לאזור או לספק השירות. 
- ייתכן שיישום זה יופיע בתיקיית **Samsung** בכפוף לאזור או לספק השירות.
- כדי לשלוח משוב או לפרסם את תגובותיך, עליך להירשם ולהתחבר ל-Samsung Account שלך. ראה [Samsung account](#) למידע נוסף.

Samsung Notes

מבוא

צור הערות באמצעות הזנת טקסט במקלדת או כתיבה בכתב יד וציור על המסך. בנוסף באפשרותך להוסיף להערות תמונות או הקלטות קול.

יצירת הערות

- 1 הפעל את יישום **Samsung Notes** והקש על **הכל** ← .
- 2 בחר שיטת הזנה מסרגל הכלים בחלק העליון של המסך, וכתוב הערה.
הקש על  ← **תמונה** כדי להוסיף תמונה באמצעות בחירת תמונה מה **גלריה** או צילום תמונה חדשה.
הקש על  ← **קול** כדי להקליט הקלטה קולית ולהוסיף אותה להערה. ההקלטה הקולית תתחיל מיד.

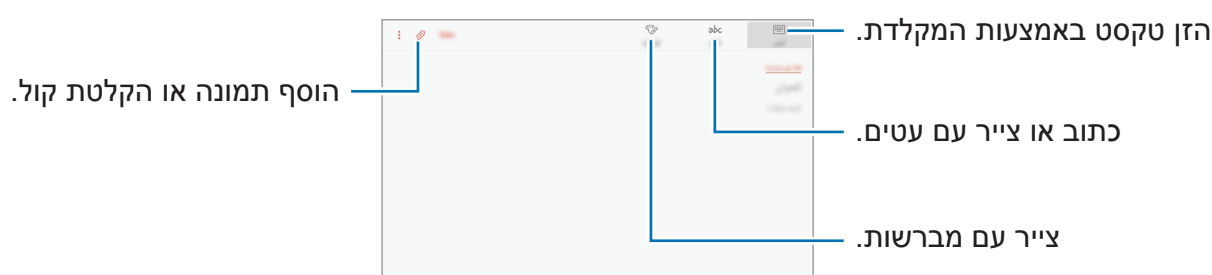

- 3 בסיום חיבור ההערה, הקש על **שמור**.

חיבור הערות במצב כתב-יד -מחיקת פתקים

- 1 הפעל את יישום **Samsung Notes**, הקש על **הכל**, או הקש על **אוספים** ובחר קטגוריה.
- 2 הקש והחזק את ההערה שאתה מעוניין למחוק.
למחיקת מספר הערות בו זמנית, סמן הערות נוספות למחיקה.
- 3 הקש על .

לוח שנה

מבוא

נהל את לוח הזמנים שלך באמצעות הכנסת אירועים או משימות קרובות ביומן שלך.

יצירת אירועים

- 1 הפעל את יישום, **לוח שנה** והקש על **+** או הקש פעמיים על תאריך.
אם התאריך כבר כולל אירועים או משימות שמורים, הקש על התאריך, והקש על **+**.
- 2 הזן את פרטי האירוע.



- 3 הקש על **שמור** כדי לשמור את האירוע.

יצירת משימות

1 הפעל את יישום **לוח שנה** והקש על **הצג** ← **משימות**.

2 הקש על  והזן פרטי משימה.

3 הקש על **שמור** כדי לשמור את המשימה.

סנכרון אירועים ומשימות בין החשבונות שלך

1 הפעל את היישום **הגדרות**, הקש על **ענן וחשבונות** ← **חשבונות**, ובחר את החשבון לסינכרון.

2 הקש על **סנכרון חשבון** ואז הקש על המתג **סנכרון לוח שנה** כדי להפעילו.

עבור Samsung account, הקש על  ← **הגדרות סינכרון** ואז הקש על המתג **לוח שנה** כדי להפעילו.

להוספת חשבונות לסינכרון, הפעל את היישום **לוח שנה** והקש על  ← **נהל לוחות שנה** ← **הוסף חשבון**. לאחר מכן, בחר חשבון לסנכרון, והיכנס אליו. כאשר החשבון מתווסף לרשימת החשבונות המסונכרנים, מופיע עיגול כחול ליד שם החשבון.

Samsung Flow

מבוא

Samsung Flow מאפשר לך לחבר בקלות את הטאבלט לטלפון החכם ולהשתמש בהם בצורה נוחה, כמו למשל בדיקת התראות או שיתוף תוכן.

Samsung Flow חייב להיות מותקן בשני המכשירים שברצונך לחבר. אם Samsung Flow לא מותקן, הורד אותו מ-Galaxy Apps או מ-Play חנות.

- תכונה זו זמינה רק במכשירי Samsung Android מסוימים.
- כדי להשתמש בתכונה זו, עליך להפעיל את התכונה Bluetooth בטאבלט ובטלפון החכם שלך.



חיבור הטאבלט והטלפון החכם

- 1 בטלפון החכם, הפעל את Samsung Flow.
- 2 בטאבלט, פתח את התיקיה Samsung, והפעל את היישום Samsung Flow.
- 3 הקש על סרוק לאיתור מכשירים.
- 4 בחר את הטלפון החכם מתוך רשימת המכשירים שזוהו.
- 5 קבל את הבקשה להתחברות בשני המכשירים.
- 6 אשר את המפתח בשני המכשירים.



אם הטלפון החכם שלך תומך בתכונה של זיהוי טביעות אצבעות, הגדר את Samsung Pass בטלפון החכם כדי לחבר את המכשירים בצורה קלה ומאובטחת יותר באמצעות טביעת האצבע שלך.



שיתוף חיבור נתונים סלולריים

שתף את חיבור הנתונים הסלולריים של הטלפון החכם עם הטאבלט באמצעות נתב אלחוטי נייד כאשר החיבור לאינטרנט אינו זמין בטאבלט.

1 בטאבלט, פתח את התיקייה **Samsung**, והפעל את היישום **Samsung Flow**.

2 הקש על  ← **התחבר ל'נתב אלחוטי נייד'**.

אתה יכול לגשת אל האינטרנט בטאבלט באמצעות החיבור לנתונים סלולריים בטלפון החכם.

- הטלפון החכם שלך חייב לתמוך בתכונת הנתב האלחוטי הנייד.
- ייתכן שייגבו ממך חיובים נוספים בטלפון החכם בעת שימוש בתכונה זו.



בדיקת התראות בטאבלט

כשתקבל התראות חדשות בטלפון החכם, בדוק את ההתראות בחלון הקופץ בטאבלט שלך.

שיתוף תוכן

אתה יכול לשתף את תוכן הטלפון החכם עם הטאבלט שלך.

הקבצים שלי

קבל גישה והשתמש במגוון קבצים המאוחסנים במכשיר או במיקומים אחרים, כגון שירותי אחסון ענן.

פתח את התיקייה **Samsung**, והפעל את היישום **הקבצים שלי**.

הצג קבצים המאוחסנים בכל אחסון. ניתן גם להציג קבצים במכשיר או כרטיס זיכרון לפי קטיגוריה.

כדי לפנות שטח אחסון במכשיר, הקש על  ← **קבל תוספת שטח**.

כדי לחפש קבצים או תיקיות, הקש על שדה החיפוש ולאחר מכן הזן מילת מפתח. לחלופין, הקש על , ולאחר מכן אמור מילת מפתח.

שעון

מבוא

הגדר התראות, בדוק את הזמן הנוכחי בערים רבות בעולם, תזמן אירוע, או הגדר משך זמן ספציפי.

התראה

הפעל את יישום שעון והקש על התראה.

הגדרת התראות

הקש על  ברשימת ההתרעות, הגדר שעת התראה, בחר את הימים לחזרה על ההתרעה, הגדר אפשרויות התרעה נוספות, ולאחר מכן הקש על שמור. לפתיחת לוח מקשים להזנת זמן ההתראה, הקש על שדה הזנת השעה. להפעלה או השבתה של התרעות, הקש על המתג שלצד ההתרעה הרצויה ברשימת ההתרעות.

הפסקת התראות

הקש על בטל כדי לעצור התראה. אם הפעלת קודם את האפשרות 'נודניק', הקש על נודניק כדי שההתראה תופעל שוב לאחר פרק זמן מוגדר.

מחיקת התראות

לחץ והחזק את ההתרעה הרצויה, סמן את ההתרעות שאתה מעוניין למחוק והקש על מחק.

שעון עולמי

הפעל את יישום **שעון** והקש על **שעון עולמי**.

יצירת שעונים

הקש על , הזן שם עיר או בחר עיר מכדור הארץ ולאחר מכן הקש על **הוספה**.

מחיקת שעונים

הקש והחזק שעון, סמן את השעונים שאתה מעוניין למחוק ולאחר מכן הקש על **מחק**.

עצר

1 הפעל את יישום **שעון** והקש על **עצר**.

2 הקש על **התחל** כדי לתזמן אירוע.
כדי לתעד זמני הקפות תוך תזמון של אירוע, הקש על **הקפה**.

3 הקש על **עצור** כדי לעצור את השעון.
כדי להתחיל את התזמון מחדש, הקש על **המשך**.
כדי לנקות זמני הקפה, הקש על **איפוס**.

טיימר

- 1 הפעל את יישום **שעון** והקש על **טיימר**.
- 2 הגדר את משך הזמן ולאחר מכן הקש על **התחל**.
לפתיחת לוח מקשים להזנת המשך, הקש על שדה הזנת המשך.
- 3 הקש על **בטל** כשהטיימר מסתיים.

מחשבון

- ערוך חישובים פשוטים או מסובכים.
- הפעל את היישום **מחשבון**.
- ניתן לראות את היסטוריית החישוב בחלק העליון של המסך.
- לניקוי ההיסטוריה, הקש על **נקה היסטוריה**.
- כדי להשתמש בכלי להמרת יחידות, הקש על . תוכל להמיר ערכים שונים, כמו אזור, אורך או טמפרטורה, ליחידות אחרות.

SmartThings

מבוא

התחבר בקלות ובמהירות למכשירים קרובים, כגון אוזניות Bluetooth או טלפונים חכמים אחרים. באפשרותך גם לשלוט בטלויזיות, במכשירים ביתיים ובמוצרי IoT (האינטרנט של הדברים - Internet of Things) ולנהל אותם מהטאבלט.

- **חיבור למכשירים קרובים:** התחבר בקלות ובמהירות עם מכשירים קרובים, כגון אוזניות Bluetooth או התקנים לבישים.
- **רישום ושליטה במכשירים ביתיים, טלויזיות ומוצרי IoT (אינטרנט של הדברים):** רשום בטאבלט מקררים, מדיחים, מזגנים, מטהרי אוויר, טלויזיות ומוצרי IoT חכמים אחרים, והצג את הסטטוס שלהם או שלוט בהם ממסך הטאבלט.
- **קבלת התראה:** קבל התראות בטאבלט ממכשירים מחוברים. לדוגמה, כשמכונת הכביסה סיימה את פעולתה, תוכל לקבל התראה בטאבלט.

פתח את התיקיה **Samsung**, והפעל את היישום **SmartThings**. לוח המחוונים יופיע.

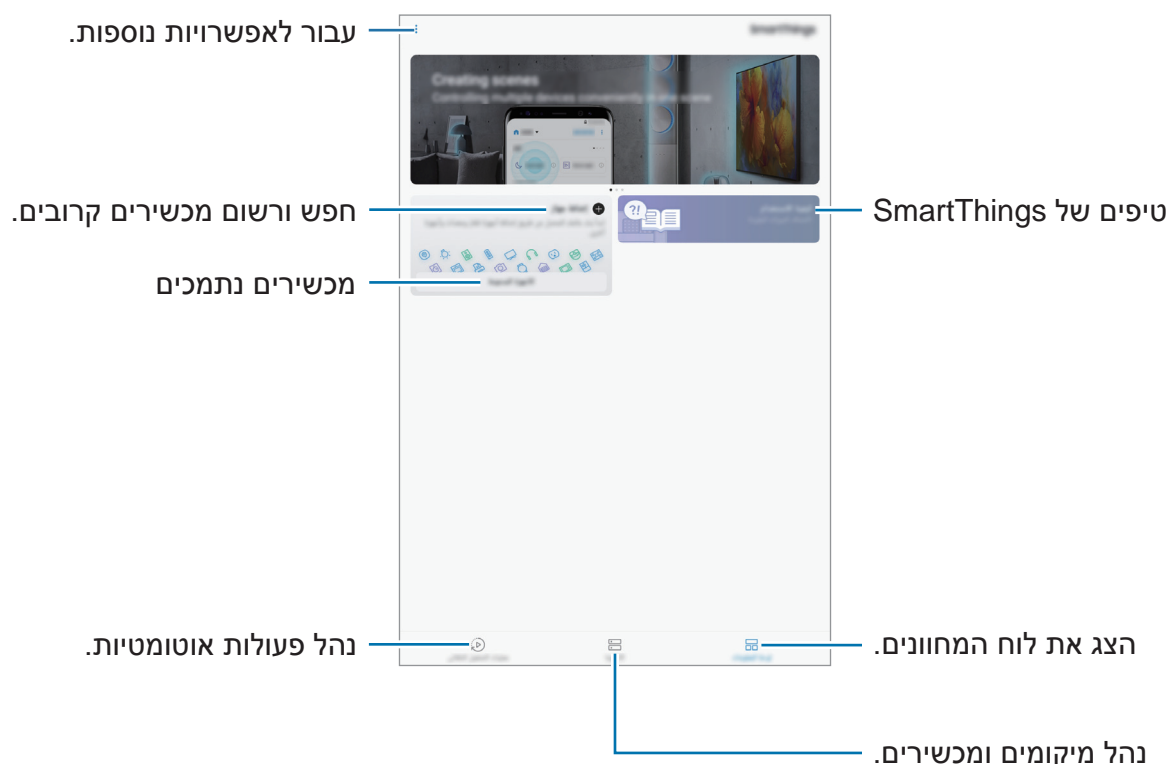



- כדי להשתמש ב-SmartThings, הטאבלט והמכשירים האחרים צריכים להיות מחוברים לרשת Wi-Fi או לרשת סלולרית.
- כדי להשתמש ב-SmartThings במלואו, עליך להירשם ולהיכנס ל-Samsung Account שלך.
- המכשירים שניתן לחבר עשויים להשתנות בהתאם לאזור או לספק השירות. להצגת רשימת המכשירים שניתן לחבר, פתח את התיקייה **Samsung**, הפעל את היישום **SmartThings**, ולאחר מכן הקש על **מכשירים נתמכים**.
- הפונקציות הזמינות עשויות להשתנות בהתאם למכשיר המחובר.
- שגיאות או ליקויים במכשירים המחוברים אינם נמצאים תחת אחריות Samsung. במקרה של שגיאות או ליקויים במכשירים המחוברים, יש לפנות אל יצרן המכשיר.

חיבור למכשירים קרובים

התחבר בקלות ובמהירות למכשירים קרובים, כגון אוזניות Bluetooth.



שיטות החיבור עשויות להשתנות בהתאם לסוג המכשירים המחוברים או התוכן המשותף.

- 1 פתח את התיקייה **Samsung**, והפעל את היישום **SmartThings**.
- 2 בלוח המחוונים, הקש על **הוסף מכשיר**.
- 3 בחר מכשיר מתוך הרשימה והתחבר אליו בעזרת ההדרכה על המסך.

שימוש במכשירים ביתיים, טלוויזיות ומוצרים חכמים

הצג את הסטטוס של המכשירים החכמים, הטלוויזיות ומוצרי IoT ממסך הטאבלט. באפשרותך לקבץ מכשירים לפי מיקום ולהוסיף כללים לשליטה במכשירים בקלות ובנוחות.

חיבור מכשירים

- 1 פתח את התיקייה **Samsung**, והפעל את היישום **SmartThings**.
- 2 בלוח המחוונים, הקש על **הוסף מכשיר**.

3 בחר מכשיר מהרשימה.

אם אין אף מכשיר ברשימה, הקש על  תחת **חבר מכשיר באופן ידני** ובחר סוג מכשיר. לחלופין, הקש על **חיפוש** והזן את שם המכשיר או הדגם.

4 פעל לפי ההוראות שעל גבי המסך לרישום מכשירים.

תצוגה ושליטה במכשירים מחוברים

באפשרותך להציג את המכשירים ולשלוט בהם. לדוגמה, ניתן לבדוק מה יש במקרר או לכוון את עוצמת הקול של הטלוויזיה.

1 פתח את התיקייה **Samsung**, הפעל את היישום **SmartThings**, ולאחר מכן הקש על **מכשירים**.

על המסך תופיע רשימת המכשירים המחוברים.

2 הצג את סטטוס המכשירים ברשימה.

לשליטה במכשירים, בחר מכשיר. לאחר ההורדה של בקר המכשיר שסופק עבור המכשיר שנבחר, תוכל לשלוט במכשיר.

הוספת מכשירים ומצבים לפי מיקומים

הוסף מכשירים לפי מיקומים, הצג את רשימת המכשירים הנמצאים באותו מיקום ושלוט בהם. בנוסף תוכל להוסיף למיקום מצב כדי לשלוט במספר מכשירים בו-זמנית.

הוספת מיקומים

1 פתח את התיקייה **Samsung**, הפעל את היישום **SmartThings**, ולאחר מכן הקש על **מכשירים** ← **כל המכשירים** ← **הוסף מיקום**.

2 הזן את שם המיקום.

כדי להגדיר מיקום, הקש על **איכון גיאוגרפי** כדי לבחור מיקום על המפה והקש על **בוצע**.

3 הקש על **שמור**.

המיקום יתווסף.

כדי להוסיף מכשירים למיקום, הקש על **הוסף מכשיר** ופעל בהתאם להוראות המופיעות במסך בנוגע לרישום מכשירים. המכשיר יתווסף למיקום.

הוספת מצבים

הוסף מצב ורשום בו מכשירים כדי לשלוט במספר מכשירים בו-זמנית בהקשת לחצן אחת או באמצעות פקודה קולית.

פתח את התיקייה **Samsung**, הפעל את היישום **SmartThings**, בחר מיקום, הקש על  ← **הוסף סצינה**, ולאחר מכן הגדר אפשרויות סצנה. ניתן להגדיר את השם והסמל של המצב ואת המכשירים הכלולים בו.

הוספת אוטומציות

ניתן גם להגדיר אוטומציה לביצוע אוטומטי של פעולות בכפוף לזמן מוגדר או למצב המכשירים. לדוגמה, הוסף אוטומציה להדלקה אוטומטית של מערכת השמע כל יום בשעה 7:00 בבוקר.

1 פתח את התיקייה **Samsung**, הפעל את היישום **SmartThings**, ולאחר מכן הקש על **אוטומציות** ← **הוספת אוטומציה**.

2 בחר את התנאים שבהם תרצה להפעיל את הפעולה האוטומטית.

3 בחר באפשרות כלשהי והקש על **הבא**.



4 הקש על **הוסף** לצד **אז** והגדר פעולות לביצוע.

כדי לקבל התראה על הפעלה של אוטומציה, הקש על **הודע לי**, הכנס הודעה, ולאחר מכן הקש על **בוצע**.

5 כשתסיים, הקש על **שמור**.

קבלת התראות

אתה יכול לקבל התראות בטאבלט ממכשירים מחוברים. לדוגמה, כשמכונת הכביסה סיימה את פעולתה, תוכל לקבל התראה בטאבלט.

כדי להגדיר מכשירים לקבלת התראות, פתח את התיקייה **Samsung**, הפעל את היישום **SmartThings**, הקש על  ← **התראות** ←  ← **הגדרות הודעה**, ולאחר מכן הקש על המתגים שלצד המכשירים הרצויים.

שיתוף תכנים

שתף תוכן באמצעות שימוש באפשרויות שיתוף שונות. הפעולות הבאות הן דוגמא לשיתוף תמונות.

ייתכן שייגבו ממך חיובים נוספים בעת שיתוף קבצים דרך הרשת הסלולרית.



1 הפעל את היישום **גלריה**, ובחר תמונה.

2 הקש על  ובחר שיטת שיתוף, כגון הודעה ודוא"ל.

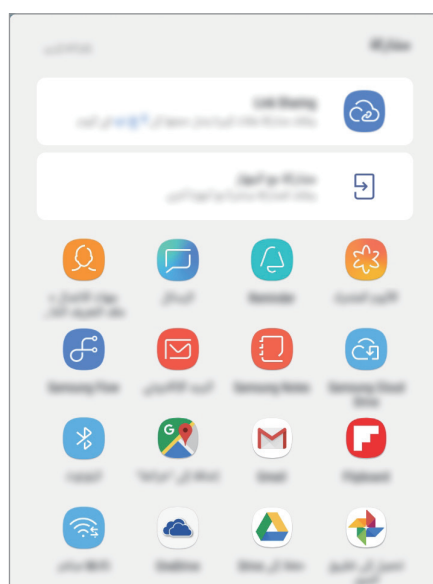

כאשר יש לך היסטוריית תקשורת או שיתוף, אנשי הקשר איתם יצרת קשר יופיעו בחלונית אפשרויות השיתוף. כדי לשתף איתם תוכן באופן ישיר באמצעות היישום המתאים, בחר סמל אדם. אם התכונה אינה מופעלת, פתח את היישום **הגדרות**, הקש על **תכונות מתקדמות**, ואז הקש על המתג **שיתוף ישיר** כדי להפעילו.



שימוש בתכונות נוספות

- **שיתוף קישורים:** שתף קבצים גדולים. העלה קבצים לשרת האחסון של Samsung ושתף אותם עם אחרים באמצעות קישור אינטרנט או קוד. כדי להשתמש בתכונה זו, יש לאמת את חשבון הטלפון שלך.
- **שתף עם המכשיר:** שתף תוכן עם מכשירים סמוכים באמצעות Wi-Fi Direct או Bluetooth, או עם מכשירים התומכים ב-SmartThings. באפשרותך לצפות בתוכן המוצג במכשירך על גבי מסך גדול יותר באמצעות חיבור המכשיר לטלוויזיה או צג עם התכונה Smart View.
- כאשר התמונה נשלחת למכשירי הנמענים, תופיע במכשירים שלהם התראה. הקש על ההתראה כדי להציג את התמונה או להוריד אותה.

לוח יומי

מבוא

- 'לוח יומי' מאפשר לך להשתמש בטאבלט כמסגרת תמונה בזמן שהוא בטעינה או מחובר לתחנת עגינה. תוכל ליהנות ממצגת שקופיות עם התמונות האהובות עליך ולהציג מידע כמו השעה ומזג האוויר.
- עליך להשתמש בתחנת עגינה בחיבור פוגו לטעינה אם ברצונך להשתמש בתכונה זו על-ידי חיבור הטאבלט שלך לתחנת עגינה.
 - תחנת העגינה לטעינה בחיבור פוגו נמכרת בנפרד.

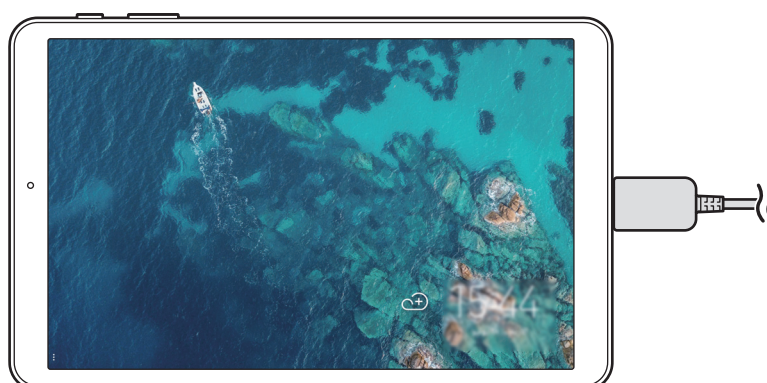

הפעלת 'לוח יומי'

הפעלת 'לוח יומי' בזמן טעינה

- 1 בזמן טעינת המכשיר, גרור את שורת המצב כלפי מטה כדי לפתוח את חלונית ההתראות.
 - 2 הקש על האפשרות **הקש כאן כדי להפעיל את תצוגת השקופיות של 'לוח יומי'**. כדי להפעיל את 'לוח יומי'.
- אם אתה משתמש בתכונה זו בפעם הראשונה, קרא והסכם לתנאים ולהתניות, ולאחר מכן הקש על **התחל**.

הפעלת 'לוח יומי' באמצעות תחנת עגינה

- 1 חבר את המטען לתחנת העגינה לטעינה.
 - 2 החלק את המכשיר לתוך תחנת העגינה לטעינה כך שהמחברים של המכשיר ומסופי הטעינה של תחנת העגינה ייפגשו.
 - 3 כאשר המכשיר מחובר לתחנת העגינה לטעינה, 'לוח יומי' יופעל באופן אוטומטי.
- אם אתה משתמש בתכונה זו בפעם הראשונה, קרא והסכם לתנאים ולהתניות, ולאחר מכן הקש על **התחל**.
- אם 'לוח יומי' לא מתחיל לפעול באופן אוטומטי, הפעל את היישום **הגדרות**, הקש על **תכונות מתקדמות** ← **לוח יומי**, ולאחר מכן הקש על המתג **הפעלה אוטומטית** כדי להפעיל אותו.



הוספת תמונות

באפשרותך להגדיר את התמונות האהובות עליך להצגה.

- 1 הפעל את היישום **הגדרות**, הקש על **תכונות מתקדמות** ← **לוח יומי**.
 - 2 הקש על **הוסף תמונות** ובחר אלבום.
- התמונות שנבחרו יוצגו כשמצגת השקופיות תתחיל.

ניתן לבחור עד 1,000 תמונות להצגה מתוך **גלריה**.



סגירת 'לוח יומי'

כדי לסגור את 'לוח יומי', הקש על לחצן חזרה.

ביטול פעולת 'לוח יומי'

באפשרותך להגדיר את המכשיר כך שימנע הפעלה של 'לוח יומי' אפילו כשמחובר מטען או כשמחוברת תחנת עגינה.

הפעל את היישום **הגדרות**, הקש על **תכונות מתקדמות**, ולאחר מכן הקש על המתג של **לוח יומי** כדי לבטל את פעולתו.

מצב ילדים

ספק לילדים סביבה מהנה ובטוחה על-ידי הגבלת הגישה שלהם ליישומים ותכנים מסוימים. כדי להפעיל 'מצב ילדים', פתח את התיקיה **Samsung** והפעל את היישום **מצב ילדים**. לחלופין, הפעל את היישום **מצב ילדים** במסך הבית.

כאשר תפעיל אפליקציה זו בפעם הראשונה, הגדר קוד PIN. לאחר מכן פעל לפי ההוראות שעל המסך.

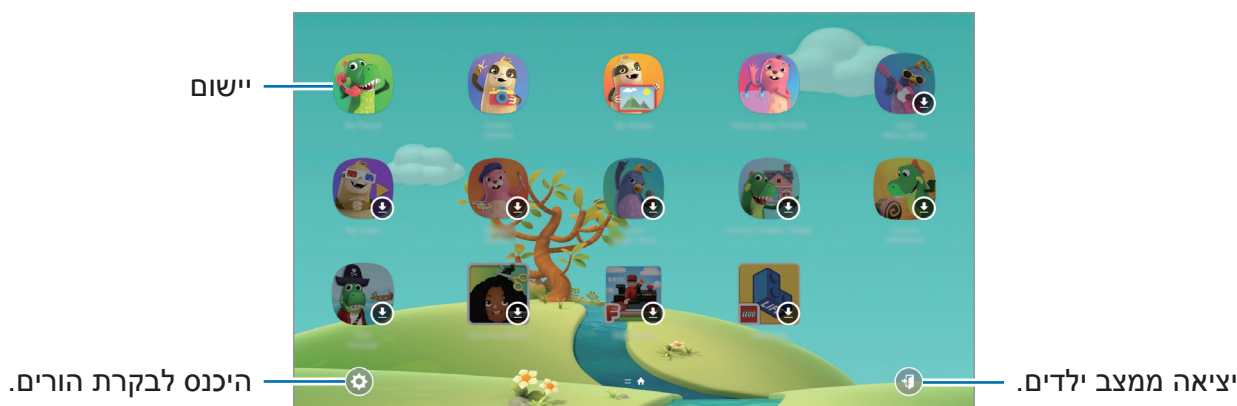

יישומי Google

Google מציעה יישומים לבידור, לרשתות חברתיות ולעסקים. כדי להשתמש בחלק מהיישומים יש צורך לפתוח חשבון Google.

להצגת פרטי יישום נוספים, היכנס לתפריט העזרה של היישום הרצוי.

ייתכן שיישומים מסוימים אינם זמינים וייתכן שהם מופיעים תחת שם אחר, בהתאם לאזור או לספק השירות.



Chrome

חפש מידע ודפדף בדפי אינטרנט.

Gmail

שלח וקבל דוא"ל באמצעות השירות Google Mail.

מפות

אתר את מיקומך במפה, חפש במפת העולם, והצג מידע מיקום עבור מקומות מגוונים בסביבתך.

מוזיקה Play

האזן למוסיקה במכשירך, גלה עוד ושתף. ניתן להעלות לענן אוספי מוזיקה המאוחסנים במכשיר ולגשת אליהם מאוחר יותר.

סרטים Play

רכוש או שכור סרטוני וידאו, כגון סרטים או תוכניות טלוויזיה, מ-**חנות Play**.

Drive

שמור את התוכן שלך בענן, גש אליו מכל מקום ושתף אותו עם משתמשים אחרים.

YouTube

הצג או צור סרטונים ושתף אותם עם משתמשים אחרים.

תמונות

חפש, נהל וערוך במקום אחד את כל התמונות וסרטוני הווידאו שלך ממקורות שונים.

Google

חפש במהירות פריטים באינטרנט במכשירך.

Duo

בצע שיחת וידאו פשוטה.

הגדרות

מבוא

התאם אישית את הגדרות המכשיר. באפשרותך להתאים אישית את המכשיר על-ידי הגדרה של מגוון אפשרויות.

הפעל את היישום **הגדרות**.

לחיפוש הגדרות על-ידי הזנת מילות מפתח, הקש על 🔍.

חיבורים

אפשרויות

שנה את ההגדרות של חיבורים שונים, כגון תכונת ה-Wi-Fi ו-Bluetooth.

במסך ההגדרות, הקש על **חיבורים**.

- **Wi-Fi**: הפעל את התכונה Wi-Fi כדי להתחבר לרשת Wi-Fi ולגשת לאינטרנט או למכשירי רשת אחרים. ראה **Wi-Fi** למידע נוסף.
- **Bluetooth**: השתמש ב-Bluetooth להחליף מידע או קבצי מדיה עם מכשירי תומכי Bluetooth אחרים. ראה **Bluetooth** למידע נוסף.
- **נראות הטאבלט**: אפשר למכשירים אחרים למצוא את מכשירך כדי לשתף איתך תוכן. כשתכונה זו מופעלת, מכשירך יהיה גלוי למכשירים אחרים המחפשים מכשירים זמינים באמצעות האפשרות 'שלח קבצים למכשיר'.
- **שימוש בנתונים**: עקוב אחר כמות השימוש בנתונים, והתאם אישית את הגדרות המגבלה. הגדר את המכשיר לכיבוי אוטומטי של חיבור הנתונים לנייד כשכמות הנתונים שבה השתמשת הגיע למגבלה מסוימת.
- ניתן להפעיל את תכונת שמירת הנתונים גם על מנת למנוע מיישומים שרצים ברקע לשלוח או לקבל נתונים. ראה **חוסך הנתונים** למידע נוסף.

- **מצב 'טיסה':** תכונה זו משביתה את כל הפונקציות האלחוטיות במכשיר. תוכל להשתמש רק בשירותים שאינם שירותי רשת.
-  עקוב אחר התקנות המסופקות על-ידי חברת התעופה והוראות צוות המטוס. במקרים בהם מותר להשתמש במכשיר, השתמש בו תמיד במצב טיסה.
- **נתב אלחוטי נייד וחיבור בין מכשירים:** השתמש במכשיר בנתב אלחוטי נייד כדי לשתף את חיבור הנתונים הסלולרי של המכשיר עם מכשירים אחרים כשחיבור רשת אינו זמין. ניתן להתחבר דרך Wi-Fi, USB או Bluetooth. ראה **נתב אלחוטי נייד וחיבור בין מכשירים** למידע נוסף.
- **רשתות תקשורת סלולרית:** קבע הגדרות רשת סלולרית.
- **מיקום:** שנה את הגדרות ההרשאות של פרטי המיקום.
- **הגדרות חיבור נוספות:** התאם אישית את הגדרות השליטה בתכונות אחרות. ראה **הגדרות חיבור נוספות** למידע נוסף.

Wi-Fi

הפעל את התכונה Wi-Fi כדי להתחבר לרשת Wi-Fi ולגשת לאינטרנט או למכשירי רשת אחרים.

כבה את התכונה Wi-Fi כדי לחסוך במתח סוללה אם אינך עושה שימוש ברשת.



התחברות לרשת Wi-Fi

- 1 במסך ההגדרות, הקש על **חיבורים** ← **Wi-Fi** ולאחר מכן הקש על המתג כדי להפעילו.
 - 2 בחר רשת מרשימת רשתות ה-Wi-Fi.
- הסמל של רשתות שמחייבות הזנת סיסמה כולל מנעול. הזן את הסיסמה והקש על **התחבר**.
- לאחר שהמכשיר מצליח להתחבר לרשת Wi-Fi, המכשיר יתחבר שוב לאותה רשת בכל פעם שהיא זמינה, בלי לדרוש סיסמה. כדי למנוע התחברות אוטומטית של המכשיר לרשת, בחר אותה מרשימת הרשתות והקש על **שכח**.
 - אם אינך מצליח להתחבר כראוי לרשת Wi-Fi, הפעל מחדש את תכונת Wi-Fi של המכשיר שלך או את הנתב האלחוטי.



Wi-Fi Direct

Direct Wi-Fi מחבר מכשירים ישירות באמצעות רשת Wi-Fi, ללא צורך בנקודת גישה.

1 במסך ההגדרות, הקש על **חיבורים** ← **Wi-Fi** ולאחר מכן הקש על המתג כדי להפעילו.

2 הקש על **Wi-Fi Direct**.

המכשירים שזוהו מופיעים ברשימה.

אם המכשיר שאליו ברצונך להתחבר אינו מופיע ברשימה, בקש כי המכשיר יפעיל את תכונת Wi-Fi Direct שלו.

3 בחר מכשיר שאליו תתחבר.

המכשירים יתחברו לאחר שהמכשיר השני יקבל את בקשה ההתחברות ל-Wi-Fi Direct.

שליחה וקבלה של נתונים

באפשרותך לשתף נתונים, כגון אנשי קשר קבצי מדיה, עם מכשירים אחרים. הפעולות הבאות הן דוגמה למשלוח תמונה למכשיר אחר.

1 הפעל את היישום **גלריה**, ובחר תמונה.

2 הקש על  ← **Wi-Fi Direct** ובחר מכשיר שאליו תועבר התמונה.

3 קבל במכשיר השני את הבקשה להתחברות Wi-Fi Direct.

אם המכשיר כבר מחובר, התמונה תישלח למכשיר האחר ללא הליך בקשת ההתחברות.

סיום החיבור של המכשיר

1 במסך ההגדרות, הקש על **חיבורים** ← **Wi-Fi**.

2 הקש על **Wi-Fi Direct**.

המכשיר מציג ברשימה את המכשירים המחוברים.

3 הקש על שם המכשיר כדי לנתק את המכשירים.

Bluetooth

השתמש ב-Bluetooth להחליף מידע או קבצי מדיה עם מכשירי תומכי Bluetooth אחרים.

- Samsung אינה אחראית לאובדן, עיכוב או שימוש שגוי בנתונים שנשלחים או מתקבלים באמצעות Bluetooth.



- תמיד ודא שאתה משתף ומקבל נתונים מול מכשירים מהימנים ומאובטחים כהלכה.
- אם קיימים מכשולים בין המכשירים, ייתכן שמרחק התפעול יתקצר.
- מכשירים מסוימים, בייחוד כאלו שלא נבדקו או אושרו על-ידי קבוצת Bluetooth SIG, עשויים שלא להיות תואמים למכשיר.
- אין להשתמש בתכונה Bluetooth למטרות לא חוקיות (לדוגמה, יצירת עותקים פיראטיים של קבצים או ציתות לא חוקי לפעילויות תקשורת למטרות מסחריות).
- Samsung אינה אחראית להשלכות של שימוש לא חוקי בתכונה Bluetooth.

התאמה עם מכשירי Bluetooth אחרים

- 1 במסך ההגדרות, הקש על **חיבורים** ← **Bluetooth**, ולאחר מכן הקש על המתג כדי להפעילו. המכשירים שזוהו יופיעו ברשימה.

- 2 בחר מכשיר שעמו תבצע התאמה.

אם המכשיר שעמו ברצונך לבצע התאמה אינו מופיע ברשימה, הגדר את המכשיר למעבר למצב התאמת Bluetooth. פעל לפי המדריך למשתמש של המכשיר האחר.

- מכשירך גלוי למכשירים אחרים כל עוד מסך הגדרות Bluetooth פתוח.



- 3 לאישור, קבל את הבקשה לחיבור Bluetooth במכשירך. המכשירים יחוברו ביניהם לאחר שהמכשיר השני יקבל את בקשת החיבור ל-Bluetooth.

שליחה וקבלה של נתונים

יישומים רבים תומכים בהעברת נתונים באמצעות Bluetooth. באפשרותך לשתף נתונים, כגון אנשי קשר וקבצי מדיה, עם מכשירי Bluetooth אחרים. הפעולות הבאות הן דוגמה למשלוח תמונה למכשיר אחר.

1 הפעל את היישום **גלריה**, ובחר תמונה.

2 הקש על  ← **Bluetooth** ולאחר מכן בחר מכשיר להעביר אליו את התמונה. אם המכשיר שלך הותאם למכשיר זה בעבר, הקש על שם המכשיר מבלי לאשר את הסיסמה שנוצרה באופן אוטומטי. אם המכשיר שעמו ברצונך לבצע התאמה אינו מופיע ברשימה, בקש כי המכשיר יפעיל את אפשרות הנראות שלו.

3 קבל את הבקשה להתחברות Bluetooth במכשיר השני.

ביטול התאמה עם מכשירי Bluetooth אחרים

1 במסך ההגדרות, הקש על **חיבורים** ← **Bluetooth**. המכשיר מציג ברשימה את המכשירים המותאמים.

2 כדי לבטל התאמה, הקש על  בסמוך לשם המכשיר.

3 הקש על **בטל התאמה**.

חוסך הנתונים

הפחת את השימוש שלך בנתונים על ידי מניעת יישומים שרצים ברקע מלשלוח אן לקבל נתונים. במסך ההגדרות, הקש על **חיבורים** ← **שימוש בנתונים** ← **חוסך הנתונים** והקש על המתג כדי להפעילו.

כאשר תכונת שומר הנתונים מופעלת, הסמל  יופיע על סרגל המצב.

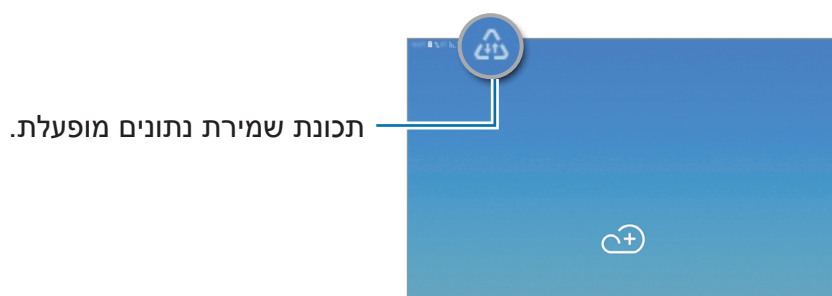

על מנת לבחור יישומים לשימוש בלתי מוגבל בנתונים, הקש על **אפשר פעולת יישום כאשר 'חוסך הנתונים' מופעל** ובחר יישומים.



נתב אלחוטי נייד וחיבור בין מכשירים

השתמש במכשיר בנתב אלחוטי נייד כדי לשתף את חיבור הנתונים הסלולרי של המכשיר עם מכשירים אחרים כשחיבור רשת אינו זמין. ניתן להתחבר דרך Wi-Fi, USB או Bluetooth. במסך ההגדרות, הקש על **חיבורים** ← **נתב אלחוטי נייד וחיבור בין מכשירים**.

ייתכן שייגבו ממך חיובים נוספים בעת שימוש בתכונה זו.



- **נתב אלחוטי נייד:** השתמש בנקודה חמה ניידת כדי לשתף את חיבור הנתונים הסלולרי של המכשיר עם מחשבים או מכשירים אחרים.
- **שימוש כמודם Bluetooth:** השתמש ב-Bluetooth לשיתוף חיבור המידע הנייד של המכשיר עם מחשבים או מכשירים אחרים באמצעות Bluetooth.
- **חיבור באמצעות מכשיר USB:** השתמש בחיבור לאינטרנט באמצעות USB כדי לשתף את חיבור הנתונים הסלולרי של המכשיר עם מחשב באמצעות USB. כאשר המכשיר מחובר למחשב, הוא משמש כמודם אלחוטי עבור המחשב.

שימוש בנתב אלחוטי נייד

השתמש במכשירך כנתב אלחוטי נייד כדי לשתף את חיבור הרשת הסלולרית של המכשיר עם מכשירים אחרים.

1 במסך ההגדרות, הקש על **חיבורים** ← **נתב אלחוטי נייד וחיבור בין מכשירים** ← **נתב אלחוטי נייד**.

2 הקש על המתג כדי להפעילו.

הסמל  מופיע בשורת המצב. מכשירים אחרים יכולים למצוא את המכשיר שלך ברשימת רשתות ה-Wi-Fi.

כדי להגדיר סיסמה עבור נקודה חמה ניידת, הקש על  ← **הגדרת התצורה של 'נתב אלחוטי נייד'** ובחר את רמת האבטחה. לאחר מכן, הזן סיסמה והקש על **שמור**.

3 במסך של המכשיר האחר, חפש ובחר את המכשיר שלך מתוך רשימת רשתות ה-Wi-Fi.

4 במכשיר המחובר, השתמש בחיבור לנתונים בנייד של המכשיר כדי להתחבר לאינטרנט.

הגדרות חיבור נוספות

התאם אישית את הגדרות השליטה בתכונות אחרות.

במסך ההגדרות, הקש על **חיבורים** ← **הגדרות חיבור נוספות**.

- **סריקה לאיתור מכשירים סמוכים:** הגדר את המכשיר לסרוק ולהתחבר למכשירים קרובים.
- **הדפסה:** קבע תצורה של הגדרות עבור יישומי Plug-In המותקנים במכשיר. תוכל לחפש מדפסות זמינות או להוסיף מדפסת באופן ידני כדי להדפיס קבצים. ראה **הדפסה** למידע נוסף.
- **האצת הורדה:** הגדר את המכשיר להורדת קבצים הגדולים מ-30 מגה-בייט, במהירות רבה יותר דרך רשתות Wi-Fi ורשתות סלולריות בו-זמנית. ראה **האצת הורדה** למידע נוסף.
- **הגדרות VPN:** הגדר רשתות וירטואליות (VPN) במכשיר כדי להתחבר לרשת פרטית של בית ספר או חברה.
- **אתרנט:** בחיבור מתאם Ethernet תוכל להשתמש בחיבור רשת קווי ולהגדיר תצורת הגדרות רשת.

הדפסה

קבע תצורה של הגדרות עבור יישומי Plug-In המותקנים במכשיר. ניתן לחבר את המכשיר למדפסת באמצעות Wi-Fi Direct או להדפיס תמונות ומסמכים.

ייתכן שמדפסות מסוימות לא יהיו תואמות למכשיר.



הוספת יישומי Plug-In של מדפסת

הוסף יישומי Plug-In עבור מדפסות שאליהן ברצונך לחבר את המכשיר.

1 במסך ההגדרות, הקש על **חיבורים** ← **הגדרות חיבור נוספות** ← **הדפסה** ← **הוסף שירות**.

2 חפש תוסף למדפסת ב-**חנות Play**.

3 בחר יישום Plug-In של מדפסת, והתקן אותו.

4 בחר את ה-Plug-In של המדפסת והקש עליו פעמיים כדי להפעילו.
המכשיר מחפש מדפסות המחוברות לאותה רשת Wi-Fi שאליה מחובר המכשיר.

5 בחר מדפסת להוספה.

כדי להוסיף מדפסות באופן ידני, הקש על **הוסף מדפסת**.



הדפסת תוכן

בעת הצגת תוכן, כגון תמונות או מסמכים, היכנס לרשימת האפשרויות, הקש על **הדפסה** ▼ ← **כל המדפסות...** ואז בחר מדפסת.

שיטות ההדפסה עשויות להשתנות בהתאם לסוג התוכן.



האצת הורדה

הגדר את המכשיר להורדת קבצים הגדולים מ-30 מגה-בייט, במהירות רבה יותר דרך רשתות Wi-Fi ורשתות סלולריות בו-זמנית. אות Wi-Fi חזק יותר יספק מהירות הורדה גבוהה יותר.

במסך ההגדרות, הקש על **חיבורים** ← **הגדרות חיבור נוספות** ← **האצת הורדה**.



- ייתכן שתכונה זו אינה נתמכת בחלק מהמכשירים.
- ייתכן שייגבו ממך חיובים נוספים בעת הורדת קבצים דרך הרשת הסלולרית.
- כאשר אתה מוריד קבצים גדולים, המכשיר עשוי להתחמם. אם המכשיר עולה על טמפרטורה מוגדרת, התכונה תכבה.
- אם אותות הרשת אינם יציבים, הדבר עלול להשפיע על המהירות ועל הביצועים של תכונה זו.
- אם קיים פער ניכר במהירות העברת הנתונים בין רשת ה-Wi-Fi לרשת הסלולרית, ייתכן שהמכשיר יעשה שימוש רק בחיבור המהיר ביותר.
- תכונה זו תומכת ב-Hypertext Transmission Protocol (HTTP) 1.1 ו-Hypertext Transmission Protocol Secure (HTTPS). לא ניתן להשתמש בתכונה זו עם פרוטוקולים אחרים, כגון FTP.

צלילים ורטט

אפשרויות

שנה את ההגדרות עבור צלילים שונים במכשיר.

במסך ההגדרות, הקש על **צלילים ורטט**.

- **מצב צליל:** הגדר את המכשיר לשימוש במצב צליל, במצב רטט או במצב שקט.
- **הפעל רטט בעת צלצול:** הגדר את המכשיר להפעלת רטט והשמעת צליל עבור שיחות נכנסות.
- **היעזר במקשי עוצמת הקול למדיה:** בחר כדי לכוון את עוצמת הקול של המדיה בעת לחיצה על מקש עוצמת הקול.
- **עוצמת צלצול:** כוון את רמת עוצמת הקול עבור רינגטונים של שיחות, מוסיקה וסרטוני וידאו, צלילי מערכת והתראות.
- **צלצול:** שנה את צלצול השיחות.
- **תבנית רטט:** בחר תבנית רטט.

- **צלילי התראות:** שנה את צליל ההתראה.
 - **נא לא להפריע:** הגדר את המכשיר להשתקת שיחות נכנסות, צלילי התראה ומדיה, למעט יוצאי דופן מורשים.
 - **צלילי מגע:** הגדר את המכשיר להשמיע צליל בעת בחירת יישום או אפשרות במסך המגע.
 - **צלילי נעילת מסך:** הגדר את המכשיר להשמיע צליל בעת נעילה או ביטול נעילה של מסך המגע.
 - **צליל טעינה:** הגדר את המכשיר להשמיע צליל בעת חיבור למטען.
 - **צלילי לוח מקשי החיוג:** הגדר את המכשיר להשמיע צליל בעת הקשה על הלחצנים בלוח המקשים.
 - **צליל מקלדת:** הגדר את המכשיר להשמיע צליל בעת נגיעה במקש.
 - **איכות צליל ואפקטים:** קבע הגדרות צליל נוספות.
- ניתן גם להפעיל את מצב צליל סראונד. ראה **Dolby Atmos (צליל סראונד)** למידע נוסף.
- **הפרדת צלילים מיישום:** הגדר את המכשיר לנגן צליל מדיה מיישום ספציפי ברמקול ה-Bluetooth או באוזניות המחוברות בנפרד מהצליל של יישומים אחרים. לדוגמא, ניתן להאזין ליישום ניווט דרך רמקול המכשיר בזמן האזנה להפעלה של יישום מוזיקה דרך רמקול Bluetooth של הרכב.

Dolby Atmos (צליל סראונד)

בחר מצב צליל סראונד הממוטב עבור סוגים שונים של שמע, כגון סרטים, מוזיקה וקול. עם Dolby Atmos, באפשרותך להתנסות בצלילי שמע נעים שזורמים מסביבך. במסך ההגדרות, הקש על **צלילים ורטט** ← **איכות צליל ואפקטים** ← **Dolby Atmos**, הקש על המתג כדי להפעילו ולאחר מכן בחר מצב.

התראות

שנה את הגדרות ההתראה עבור כל יישום.

במסך ההגדרות, הקש על **התראות**.

להצגת תגי סמל, הקש על המתג **תגי סמלים של יישומים** כדי להפעילו. לשינוי סגנון התג, הקש על **תגי סמלים של יישומים**.

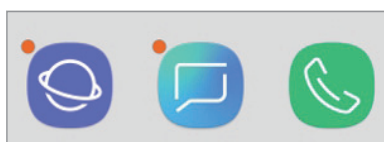

ללא מספר

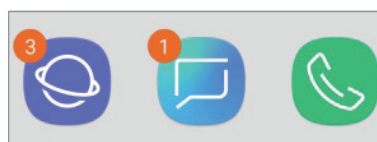

עם מספר

להתאמה אישית של הגדרות התראה עבור יישומים נוספים, הקש על **מתקדם** ובחר יישום.

תצוגה

אפשרויות

שנה את הגדרות התצוגה ומסך הבית.

במסך ההגדרות, הקש על **תצוגה**.

- **בהירות:** כוון את בהירות התצוגה.
- **בהירות אוטומטית:** הגדר את המכשיר למעקב אחר כוונותי הבהירות שלך ולהפעלה אוטומטית של אותן הגדרות בתנאי תאורה דומים.
- **גופן והגדלת מסך:** שנה את הגדרת המיקוד או גודל וסגנון הגופן של המסך.
- **מסך הבית:** שנה את הגדרות מסך הבית.
- **מסגרות סמלים:** הגדר האם להציג רקעים מוצללים כך שסמלים יבלטו יותר.
- **שורת המצב:** התאם את ההגדרות עבור הצגת התראות או מדדים בסרגל המצב.
- **פס הניווט:** שנה את הגדרות סרגל הניווט. ראה [סרגל הניווט \(לחצני תכנות\)](#) למידע נוסף.

- **כיבוי מסך אוטומטי:** הגדר את משך הזמן שהמכשיר ימתין לפני כיבוי התאורה האחורית של התצוגה.
- **שומר מסך:** הגדר את המכשיר להפעלת שומר מסך בעת חיבור המכשיר למטען או לתחנת עגינה. ראה **שומר מסך** למידע נוסף.
- **הקש פעמיים ליקיצה:** הגדר את המכשיר להפעלת המסך על-ידי הקשה כפולה בכל מקום במסך בזמן שהמסך כבוי.

שומר מסך

ניתן להגדיר הצגת תמונות כשומרי מסך כאשר המסך כבה אוטומטית. שומר המסך יוצג כאשר המכשיר נטען או מחובר לתחנת עגינה.

1 במסך ההגדרות, הקש על **תצוגה** ← **שומר מסך** והקש על המתג כדי להפעילו.

2 בחר אחת מהאפשרויות.

אם תבחר באפשרות **מסגרת תמונה** או באפשרות **תמונות**, תופעל מצגת שקופיות עם תמונות נבחרות. אם אתה בוחר **טבלת תמונות**, תמונות נבחרות יופיעו ככרטיסים קטנים וחופפים.

3 הקש על  כדי לבחור אלבומים להצגת תמונות.

4 בסיום, הקש על לחצן חזרה.

לתצוגה מקדימה הנבחרת, הקש על **תצוגה מקדימה**.

כאשר אתה לוחץ על המסך כאשר מוצג שומר המסך שלך, המסך יידלק. 

טפט

שנה את הגדרות הטפט עבור מסך הבית ומסך הנעילה.
במסך ההגדרות, הקש על **טפט**.

תכונות מתקדמות

הפעל תכונות מתקדמות ושנה את הגדרות הקשורות אליהן.

במסך ההגדרות, הקש על **תכונות מתקדמות**.

טלטול או חבטה חזקים של המכשיר עלולים לגרום בשוגג לפעולות בתכונות מסוימות המשתמשות בחיישנים.



- **אביזרים:** שנה את הגדרות האביזר.
 - **לוח יומי:** הגדר את המכשיר להצגת מצגת שקופיות עם תמונות נבחרות. ראה **לוח יומי** למידע נוסף.
 - **יישום סיוע במכשיר:** בחר יישום עזר למכשיר שיופעל בעת הקשה והחזקה של לחצן הבית. יישום העזר למכשיר יאסוף מידע מהמסך הנוכחי ויספק לך את המידע, היישומים והתכונות הרלוונטיים.
 - **חלונות מרובים:** בחר את שיטת ההפעלה של חלונות מרובים.
 - **צילום חכם:** הגדר את המכשיר לצילום המסך הנוכחי והאזור הנגלל על מנת שתוכל לחתוך ולשתף את צילום המסך באופן מיידי.
 - **החלק בעזרת כף היד ללכידה:** הגדר את המכשיר לצילום תמונת מסך על ידי החלקת היד שמאלה או ימינה על פני המסך. ניתן לראות את התמונות שצולמו **בגלריה**.
- לא ניתן לצלם תמונת מסך בזמן השימוש בתכונות או יישומים מסוימים.



- **השתקה קלה:** הגדר את המכשיר כך שישתיק שיחות נכנסות או התראות באמצעות תנועות של כף היד.
- **החלק להוצאת שיחה או שליחת הודעות:** הגדר את המכשיר לביצוע שיחה או שליחת הודעה על-ידי החלקת איש קשר או מספר טלפון שמאלה או ימינה ביישום **טלפון** או **אנשי קשר**.
- **שיתוף ישיר:** הגדר את המכשיר להצגת האנשים איתם יצרת קשר בחלונות אפשרויות השיתוף כדי לאפשר לך לשתף ישירות תוכן עם אנשי הקשר שלך.

תחזוקת המכשיר

תכונת תחזוקת המכשיר מספקת מבט כללי על מצב הסוללה, האחסון, הזיכרון ואבטחת המערכת. ניתן גם לייעל באופן אוטומטי את פעולת המכשיר בהקשת אצבע.

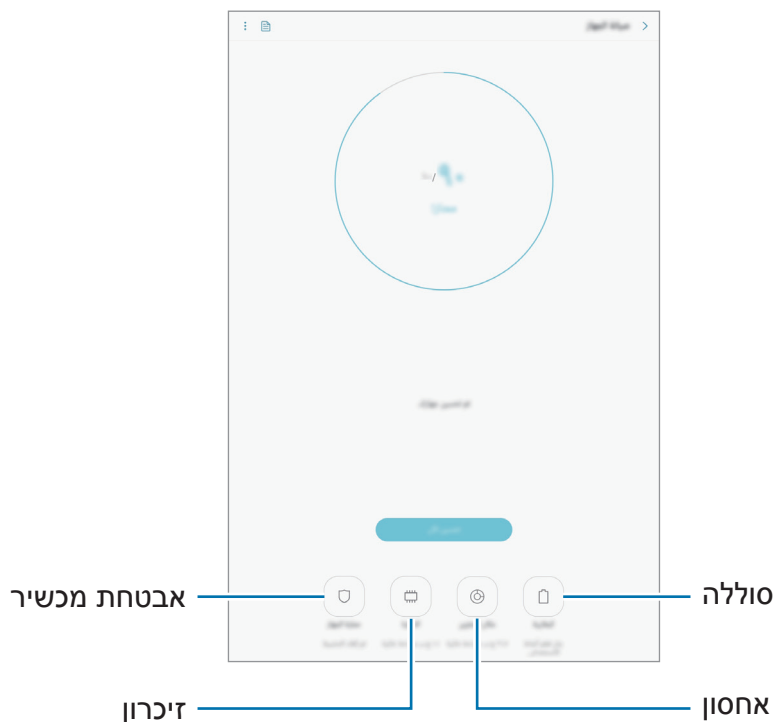

שימוש בתכונת האופטימיזציה המהירה

במסך ההגדרות, הקש על **תחזוקת המכשיר** ← **תקן עכשיו** או **בצע מיטוב כעת**.
תכונת האופטימיזציה המהירה משפרת את ביצועי המכשיר באמצעות הפעולות הבאות.

- ניקוי חלק מהזיכרון.
- מחיקת קבצים מיותרים וסגירת יישומים הרצים ברקע.
- ניהול שימוש חריג בסוללה.
- סריקת יישומים שקרסו ותוכנות זדוניות.

סוללה

בדוק את רמת הסוללה שנותרה והזמן שנותר לשימוש במכשיר. במכשירים שרמות הסוללה שלהם נמוכות, חסוך בצריכת הסוללה על-ידי הפעלת תכונות חיסכון בחשמל.

במסך ההגדרות, הקש על **תחזוקת המכשיר** ← **סוללה**.

- זמן השימוש שנותר מראה את הזמן הנותר עד להתרוקנות הסוללה. זמן השימוש שנותר עשוי להשתנות בהתאם להגדרות המכשיר ותנאי ההפעלה.
- לא ניתן לקבל התראות מיישומים המשתמשים במצב חיסכון בחשמל.



מצב חיסכון בסוללה

- **בינוני**: הפעל את מצב חיסכון בסוללה כדי להאריך את זמן השימוש בסוללה.
- **מרבי**: במצב חיסכון מרבי באנרגיה, מקטין המכשיר את צריכת הסוללה באמצעות הפעלת ערכת נושא כהה והגבלת התכונות והיישומים הזמינים. חיבורי הרשת, למעט רשת סלולרית, יושבתו.

ניהול הסוללה

- ניתן לחסוך בחשמל הסוללה באמצעות מניעת יישומים אשר רצים ברקע מלהשתמש בסוללה כשאינם בשימוש. סמן יישומים מרשימת היישומים והקש על **חסוך בחשמל**. בנוסף, הקש על **הגדרות מתקדמות** והגדרת את אפשרויות **ניטור צריכת חשמל ביישומים**.
- ניתן להגדיר את המכשיר לטעינה מהירה יותר של הסוללה. הקש על המתג **הגדרות מתקדמות** ולאחר מכן הקש על המתג **טעינה מהירה בכבל** כדי להפעילו.

אחסון

בדוק את הסטטוס של הזיכרון הזמין והתפוס.

במסך ההגדרות, הקש על **תחזוקת המכשיר** ← **אחסון**.

-  הקיבולת הזמינה בפועל של הזיכרון הפנוי קטנה מהקיבולת המוצגת משום שמערכת ההפעלה ויישומי ברירת המחדל צורכים חלק מהזיכרון. הקיבולת הזמינה עשויה להשתנות בעת עדכון המכשיר.
- באפשרותך להציג את הקיבולת הזמינה של הזיכרון הפנימי באזור מפרט המכשיר באתר האינטרנט של Samsung.

ניהול הזיכרון

למחיקת קבצים מיותרים, כגון קובצי מטמון, הקש על **נקה עכשיו**. למחיקת קבצים או הסרת יישומים שלא נעשה בהם עוד שימוש, בחר קטגוריה תחת **נתוני משתמש**. לאחר מכן, סמן את הפריטים הרצויים והקש על **מחק** או **הסר התקנה**.

זיכרון

במסך ההגדרות, הקש על **תחזוקת המכשיר** ← **זיכרון**.

כדי להאיץ את פעולת המכשיר על-ידי הפסקת יישומים הפועלים ברקע, סמן יישומים מתוך רשימת היישומים והקש על **נקה עכשיו**.

אבטחת מכשיר

בדוק את מצב האבטחה של המכשיר. תכונה זו סורקת את מכשירך לאיתור תוכנות זדוניות.

במסך ההגדרות, הקש על **תחזוקת המכשיר** ← **אבטחת מכשיר** ← **סרוק טאבלט**.

יישומים

נהל את יישומי המכשיר ושנה את הגדרותיהם. באפשרותך להציג את פרטי השימוש ביישומים, לשנות את ההתראות או את הגדרות ההרשאה שלהם, להסיר יישומים או להשבית יישומים לא נחוצים.

במסך ההגדרות, הקש על **יישומים**.

מסך נעילה

אפשרויות

שנה הגדרות עבור נעילת המסך.

במסך ההגדרות, הקש על **מסך נעילה**.

האפשרויות הזמינות עשויות להשתנות בהתאם לשיטת נעילת המסך שנבחרה.



- **סוג נעילת מסך:** החלף את שיטת הנעילה של המסך.
- **Smart Lock:** הגדר את המכשיר לבטל נעילה בעצמו כאשר הוא מזהה מיקומים או מכשירים שניתן לבטוח בהם. ראה **Smart Lock** למידע נוסף.
- **הגדרות נעילת אבטחה:** שנה את הגדרות מסך הנעילה עבור שיטת הנעילה הנבחרת.
- **סגנון שעון:** שנה את סוג השעון והצבע במסך הנעול.
- **שעון נדידה:** שנה את השעון כדי להראות את אזור הזמן המקומי וגם את אזור הזמן של הבית במסך הנעול בזמן נדידה.
- **FaceWidgets:** שנה את ההגדרות של הפריטים המוצגים במסך הנעול.
- **פרטי קשר:** הגדר את המכשיר להציג פרטים ליצירת קשר, כגון כתובת הדוא"ל שלך, במסך הנעול.
- **התראות:** הגדר אם להציג התראות במסך הנעול ובחר אילו התראות להציג.
- **קיצורי דרך ליישומים:** בחר את היישומים שקיצורי הדרך אליהם יוצגו על המסך הנעול.
- **אודות מסך הנעילה:** הצג את גרסת מסך הנעילה של המכשיר.

Smart Lock

ניתן להגדיר את המכשיר לשחרר נעילה בעצמו ולהישאר פתוח כאשר הוא מזהה מיקומים או מכשירים שניתן לבטוח בהם.

לדוגמה, אם הגדרת את ביתך כסביבה שניתן לבטוח בה, כאשר אתה מגיע הביתה, המכשיר שלך יזהה את המיקום ויבטל את הנעילה בעצמו.



- ניתן יהיה להשתמש בתכונה זו לאחר שתגדיר את אופן נעילת המסך שלך.
- אם אינך משתמש במכשיר במשך ארבע שעות, או כאשר אתה מפעיל את המכשיר, ש לבטל את נעילת המכשיר באמצעות הדפוס, קוד ה-PIN או הסיסמה שהגדרת.

- 1 במסך ההגדרות, הקש על **מסך נעילה** ← **Smart Lock**.
- 2 שחרר את נעילת המסך באמצעות שיטת נעילת המסך שהוגדרה מראש.
- 3 בחר אפשרות ופעל בהתאם להוראות המוצגות על המסך להשלמת ההגדרות.

זיהוי ביומטרי ואבטחה

אפשרויות

שנה את ההגדרות לאבטחת המכשיר.

במסך ההגדרות, הקש על **זיהוי ביומטרי ואבטחה**.

- **זיהוי פנים:** הגדר את המכשיר לביטול נעילת המסך על-ידי זיהוי הפנים שלך. ראה **זיהוי פנים** למידע נוסף.
- **Google Play Protect:** הגדר את המכשיר לבדיקת התנהגות מזיקה של יישומים, לשליחת אזהרה על נזק אפשרי ולהסרת יישומים אלה.
- **אתר את הנייד שלי:** הפעל או השבת את התכונה 'מצא את הנייד שלי'. גש אל אתר האינטרנט 'מצא את הנייד שלי' (findmymobile.samsung.com) כדי לעקוב ולשלוט במכשיר שאבד או נגנב.
- אתה יכול גם לאפשר לשירות המיקום של Google לספק מידע מדויק יותר על מיקום המכשיר שלך.

- **עדכון אבטחה:** הצג את גרסת מערכת האבטחה של המכשיר ובדוק אם יש עדכונים.
 - **התקן יישומים לא מוכרים:** הגדר את המכשיר לאפשר התקנת יישומים ממקורות לא ידועים.
 - **תיקייה מאובטחת:** צור תיקייה מאובטחת כדי להגן על תוכן ויישומים פרטיים. ראה [תיקייה מאובטחת](#) למידע נוסף.
 - **ניטור הרשאות יישומים:** הגדר את המכשיר לקבל התראות כאשר הרשאות שאתה מתיר נמצאת בשימוש על ידי יישומים שאתה לא משתמש בהם. ניתן לנהל את ההגדרות של כל יישום ולצפות בהיסטוריית השימוש בהרשאות.
 - **אתחול מאובטח:** הגן על המכשיר שלך בהגדרה של קוד ביטול נעילת מסך בהפעלה של המכשיר. יש להזין קוד ביטול נעילה על מנת להפעיל את המכשיר ולקבל הודעות והתראות.
 - **הצפן כרטיס SD:** הגדר את המכשיר להצפנת קבצים בכרטיס זיכרון.
- אם תאפס את המכשיר להגדרות ברירת המחדל של היצרן כאשר הגדרה זו מופעלת, המכשיר לא יוכל לקרוא את הקבצים המוצפנים. השבת הגדרה זו לפני איפוס המכשיר.
- **הגדרות אבטחה אחרות:** קבע הגדרות אבטחה נוספות.

זיהוי פנים

ניתן להגדיר את המכשיר לביטול נעילת המסך על-ידי זיהוי הפנים שלך.

- אם אתה משתמש בפניך כשיטה לנעילת המסך, לא תוכל להשתמש בפנים לביטול נעילת המסך לאחר הפעלת המכשיר בפעם הראשונה. על מנת להשתמש במכשיר, יש לבטל את נעילת המסך באמצעות הדפוס, קוד ה-PIN או הסיסמה שהגדרת בעת רישום הפנים. הקפד לזכור את הדפוס, קוד ה-PIN או הסיסמה שהוגדרה.
- אם תשנה את השיטה של נעילת המסך ל **החלק** או **ללא**, שאינן שיטות בטוחות, כל הנתונים הביומטריים שלך יימחקו. אם ברצונך להשתמש בנתונים הביומטריים שלך ביישומים או בתכונות, עליך לרשום שוב את הנתונים הביומטריים.

אמצעי זהירות בשימוש בזיהוי פנים

- לפני השימוש בזיהוי הפנים כדי לבטל את נעילת המכשיר, שים לב לאמצעי הזהירות הבאים.
- מישהו או משהו הדומה לתמונתך יוכל לבטל את נעילת המכשיר.
- זיהוי פנים היא צורת נעילה פחות בטוחה מדפוס, קוד זיהוי אישי (PIN) או סיסמה.

לשיפור זיהוי הפנים

בעת השימוש בזיהוי פנים, קח בחשבון את הדברים הבאים:

- שקול את התנאים בעת הרישום, כגון הרכבת משקפיים, כובעים, מסיכות, זקן או איפור כבד
- ודא שאתה נמצא באזור מואר היטב, ושעדשת המצלמה נקייה בעת הרישום
- ודא שהתמונה לא מטושטשת, לשיפור תוצאות ההתאמה

רישום הפנים

לרישום טוב יותר של תווי הפנים, מומלץ לרשום את הפנים בחלל פנימי ולא תחת אור שמש ישיר.

1 במסך ההגדרות, הקש על **זיהוי ביומטרי ואבטחה** ← **זיהוי פנים**.

2 שחרר את נעילת המסך באמצעות שיטת נעילת המסך שהוגדרה מראש.

אם לא הגדרת שיטת נעילה, צור אותה כעת.

3 בחר אם אתה מרכיב משקפיים או לא והקש על **המשך**.

4 החזק את המכשיר כשהמסך פונה אליך והתבונן במסך.



5 מקם את הפנים בתוך המסגרת שבמסך.

המצלמה תסרוק את פניך.

כאשר מופיע חלון קופץ לנעילת פנים, הקש על **הפעל** כדי להשתמש בפנים לביטול נעילת המסך.

אם ביטול נעילת המסך באמצעות זיהוי פנים לא עובד כהלכה, הקש על **הסר נתוני פנים** כדי למחוק את זיהוי הפנים שנרשם ורשום שוב את פניך.



מחיקת נתוני הפנים הרשומים

באפשרותך למחוק את נתוני הפנים שרשמת.

- 1 במסך ההגדרות, הקש על **זיהוי ביומטרי ואבטחה** ← **זיהוי פנים**.
 - 2 שחרר את נעילת המסך באמצעות שיטת נעילת המסך שהוגדרה מראש.
 - 3 הקש על **הסר נתוני פנים**.
- לאחר מחיקת הפנים שנרשמו, יושבתו גם כל התכונות הנלוות.

ביטול נעילת המסך באמצעות הפנים

תוכל לבטל את נעילת המסך בעזרת זיהוי פניך במקום להשתמש בדפוס נעילה, קוד PIN או סיסמה.

- 1 במסך ההגדרות, הקש על **זיהוי ביומטרי ואבטחה** ← **זיהוי פנים**.
 - 2 שחרר את נעילת המסך באמצעות שיטת נעילת המסך שהוגדרה מראש.
 - 3 הקש על המתג **בטל נעילה בעזרת זיהוי פנים** כדי להפעילו.
- אם ברצונך להפחית את האפשרות לזיהוי פרצופים בתמונות או סרטוני וידאו, הקש על מתג **זיהוי מהיר יותר** על מנת לבטל אותו. זה עשוי להפחית את מהירות זיהוי הפרצופים. 
- 4 במסך הנעול, הסתכל על המסך.
- לאחר זיהוי פניך, תוכל לבטל את נעילת המסך בלי להשתמש בשיטה נוספת לנעילת המסך. אם פניך לא מזוהים, השתמש בשיטה המוגדרת מראש לנעילת המסך.

תיקייה מאובטחת

תיקייה מאובטחת שומרת על יישומים ועל תוכן פרטי כגון תמונות ואנשי קשר מפני גישה של אחרים. באפשרותך לשמור על פרטיות היישומים והתוכן שלך גם כשהמכשיר אינו נעול.

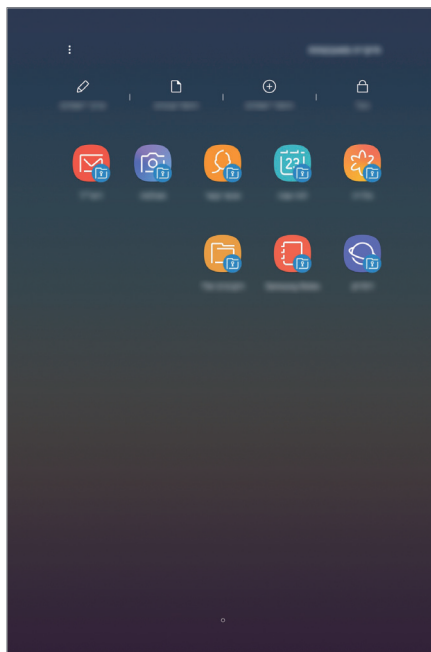

תיקייה מאובטחת היא אזור אחסון מאובטח ונפרד. לא ניתן להעביר את הנתונים השמורים בתיקייה מאובטחת למכשירים אחרים באמצעות שיטות שיתוף לא מאושרות כגון USB או Wi-Fi Direct. ניסיון לערוך שינויים מותאמים אישית במערכת ההפעלה או בתוכנות יגרום לנעילה אוטומטית של התיקייה המאובטחת ולחסימת הגישה אליה. לפני שמירת מידע בתיקייה מאובטחת, ודא שיש לך עותק גיבוי של הנתונים במיקום מאובטח אחר.



הגדרת תיקייה מאובטחת

- 1 הפעל את היישום **תיקייה מאובטחת**.
לחלופין, הפעל את יישום **הגדרות** והקש על **זיהוי ביומטרי ואבטחה** ← **תיקייה מאובטחת**.
 - 2 הקש על **התחל**.
 - 3 הקש על **היכנס** והירשם ל-Samsung Account.
 - 4 בחר את שיטת הנעילה שבה יעשה שימוש בתיקייה המאובטחת ועקוב אחרי ההוראות על המסך להשלמת ההתקנה.
- כדי לשנות את השם או את צבע הסמל של התיקייה המאובטחת, הקש על **⋮** ← **התאם סמל**.
- בעת הפעלת יישום **תיקייה מאובטחת**, יש לבטל נעילת היישום באמצעות שיטת נעולה מוגדרת מראש. 
 - אם תשכח את קוד ביטול הנעילה של התיקייה המאובטחת, תוכל לאפס אותו באמצעות Samsung Account. הקש על לחצן האיפוס בתחתית המסך הנעול, והזן את סיסמת ה-Samsung account שלך.

הגדרת נעילה אוטומטית לתיקייה מאובטחת

הגדר את המכשיר לנעילת אוטומטית של תיקייה מאובטחת כאשר אינה בשימוש.

- 1 הפעל את יישום **תיקייה מאובטחת**, והקש על **⋮** ← **הגדרות** ← **החל 'נעילה אוטו' ב'תיקייה מאובטחת'**.
 - 2 בחר אפשרות נעילה. 
- לנעילה ידנית של תיקייה מאובטחת, הקש על **נעל**.

העברת תוכן לתיקייה מאובטחת

העבר תוכן כגון תמונות ואנשי קשר לתיקייה מאובטחת. הפעולות הבאות הן דוגמא להעברת תמונה מאחסון ברירת המחדל לתיקייה מאובטחת.

1 הפעל את יישום **תיקייה מאובטחת**, והקש על **הוסף קבצים**.

2 הקש על **תמונות**, סמן תמונות להעברה, ולאחר מכן הקש על **סיום**.

3 הקש על **העבר**.

הפריטים הנבחרים יימחקו מהתיקייה המקורית ויועברו לתיקייה מאובטחת. להעתקת פריטית, הקש על **העתק**.

השיטות להעברת תוכן עשויות להשתנות בהתאם לסוג התוכן.



העברת תוכן מתיקייה מאובטחת

העבר תוכן מהתיקייה המאובטחת ליישום המקביל באחסון ברירת המחדל. הפעולות הבאות הן דוגמא להעברת תמונה מתיקייה מאובטחת לאחסון ברירת המחדל.

1 הפעל את יישום **תיקייה מאובטחת**, והקש על **גלריה**.

2 בחר תמונה והקש על **⋮** ← **הוצא מתוך תיקייה מאובטחת**.

הפריטים הנבחרים יועברו ל **גלריה** באחסון ברירת המחדל.

הוספת יישומים

הוסף יישום לשימוש בתיקייה מאובטחת.

- 1 הפעל את יישום **תיקייה מאובטחת**, והקש על **הוסף יישומים**.
- 2 סמן אחד או יותר מהיישומים המותקנים במכשיר והקש על **הוספה**.
להתקנת יישומים מ-**חנות Play** או מ-**Galaxy Apps**, הקש על **הורד מ-חנות PLAY** או על **הורד מ-GALAXY APPS**.

הסרת יישומים מתיקייה מאובטחת

הקש על **ערוך יישומים**, סמן את היישומים הרצויים, ולאחר מכן הקש על **השבת** או על **הסר**.

הוספת חשבונות

הוסף את חשבונות Google ו-Samsung, או חשבונות אחרים, לסינכרון עם היישומים בתיקייה מאובטחת.

- 1 הפעל את יישום **תיקייה מאובטחת**, הקש על **⋮** ← **הגדרות** ← **חשבונות** ← **הוסף חשבון**.
- 2 בחר שירות חשבון.
- 3 פעל בהתאם להוראות המוצגות על המסך עד להשלמת הגדרת החשבון.

הסתרת תיקייה מאובטחת

ניתן להסתיר קיצור דרך של תיקייה מאובטחת ממסך יישומים.

הקש על יישום **תיקייה מאובטחת**, הקש על **⋮** ← **הגדרות**, ולאחר מכן והקש על המתג **הצג את 'תיקייה מאובטחת'** כדי להשביתו.

לחלופין, גרור את שורת המצב כלפי מטה כדי לפתוח את חלונית ההתראות. לאחר מכן, החלק את אצבעך כלפי מטה על חלונית ההתראות והקש על **תיקייה מאובטחת** כדי להשבית את התכונה.

גיבוי ושחזור תיקייה מאובטחת

גבה תוכן ויישומים בתיקייה מאובטחת ב-Samsung Cloud באמצעות Samsung Account שלך, ושחזר אותם מאוחר יותר.

גיבוי נתונים

- 1 הפעל את היישום **תיקייה מאובטחת**, והקש על **הגדרות** ← **גבה ושחזר**.
- 2 הקש על **הוסף חשבון**, והירשם והיכנס ל-Samsung account שלך.
- 3 הקש על **גבה נתוני תיקייה מאובטחת**.
- 4 סמן את הפריטים שברצונך לגבות, והקש על **גבה כעת**.
הנתונים יגובו ל-Samsung Cloud.

שחזור נתונים

- 1 הפעל את היישום **תיקייה מאובטחת**, והקש על **הגדרות** ← **גבה ושחזר**.
- 2 הקש על **שחזור**.
- 3 בחר מכשיר ואת סוגי הנתונים שאתה מעוניין לשחזר והקש על **שחזר עכשיו**.
נתונים מגובים ישוחזרו במכשיר שלך.

הסרת תיקייה מאובטחת

ניתן להסיר תיקייה מאובטחת לרבות התוכן והיישומים הנמצאים בה.
הפעל את היישום **תיקייה מאובטחת**, והקש על **הגדרות** ← **הגדרות נוספות** ← **הסר**.
כדי לגבות תוכן לפני הסרת ההתקנה של תיקייה מאובטחת, סמן את האפשרות **הוצא קובצי מדיה מתוך 'תיקייה מאובטחת'**, והקש על **הסר**. כדי לגשת לנתונים המגובים מתיקייה מאובטחת, פתח את התיקייה **Samsung**, הפעל את היישום **הקבצים שלי**, ולאחר מכן הקש על **אחסון פנימי** ← **Secure Folder**.

הערות שנשמרו ב-Samsung Notes לא יגובו.



ענן וחשבונות

אפשרויות

סנכרן, גבה או שחזר את נתוני המכשיר באמצעות Samsung Cloud. ניתן גם לרשום ולנהל חשבונות, כגון Samsung account או חשבון Google, ולהעביר נתונים אל מכשירים אחרים או מהם דרך Smart Switch.

במסך ההגדרות, הקש על **ענן וחשבונות**.

גבה את הנתונים באופן סדיר למקום בטוח, כמו Samsung Cloud או מחשב, על מנת שתוכל לשחזר אותם במקרה של נזק או אובדן במקרה של איפוס בלתי מכוון לנתוני יצרן.



- **Samsung Cloud**: נהל את התוכן שתרכזה לאחסון בבטחה ב-Samsung Cloud. בדוק את מצב השימוש שלך באחסון Samsung Cloud וסנכרן, גבה ושחזר את הנתונים. ראה [Samsung Cloud](#) למידע נוסף.
- **חשבונות**: הוסף את חשבונות Samsung ו-Google, או חשבונות אחרים, שמולם תרצה לסנכרן את הנתונים.
- **משתמשים**: הגדר חשבונות נוספים בשביל משתמשים אחרים במכשיר, עם הגדרות מותאמות אישית, כגון חשבונות דוא"ל, העדפות טפט ועוד. ראה [משתמשים](#) למידע נוסף.
- **גיבוי ושחזור**: הקפד שהמידע האישי שלך, נתוני היישומים וההגדרות יישארו בטוחים במכשיר. באפשרותך לגבות את המידע הרגיש שלך ולהיכנס אליו במועד מאוחר יותר. עליך להיכנס לחשבון Google או ל-Samsung Account שלך על מנת לגבות או לשחזר מידע.
- **העברה חכמה**: הפעל את Smart Switch והעבר נתונים ממכשירך הקודם. ראה [העברה חכמה](#) למידע נוסף.

משתמשים

הגדר חשבונות נוספים בשביל משתמשים אחרים במכשיר, עם הגדרות מותאמות אישית, כגון חשבונות דוא"ל, העדפות טפט ועוד. לרשותך עומדים הסוגים הבאים של חשבונות משתמשים:

- **מנהל מערכת:** חשבון מנהל המערכת נוצר רק בהגדרה הראשונה של המכשיר, ולא ניתן ליצור יותר מחשבון אחד כזה. לחשבון זה יש שליטה מלאה במכשיר, כולל ניהול חשבונות משתמשים. באפשרותך להוסיף או למחוק חשבונות משתמשים רק בעת שימוש בחשבון זה.
- **אורח:** חשבון זה מאפשר לאורחים לגשת אל המכשיר. מידע ונתונים שבהם נעשה שימוש במהלך הפעלת אורח יאוחסנו באופן זמני. בכל פעם שתשתמש בחשבון זה, תוצג בפניך השאלה אם להמשיך את הפעלת האורח הקודמת או לאפס אותה.
- **משתמש:** חשבון זה מאפשר למשתמשים לגשת ליישומים ולתוכן של עצמם, ולהתאים אישית את הגדרות המכשיר המשפיעות על כל החשבונות.

הוספת משתמשים

- 1 במסך ההגדרות, הקש על **ענן וחשבונות** ← **משתמשים**.
- 2 הקש על **הוסף משתמש** ← **אישור** ← **הגדר כעת**.
המכשיר יעבור לחשבון משתמש חדש ומסך הנעול המהווה ברירת מחדל יופיע על המסך.
- 3 בטל את נעילת המכשיר ופעל בהתאם להוראות המוצגות על המסך להשלמת יצירת החשבון.



החלפת משתמשים

הקש על סמל חשבון המשתמש בראש המסך הנעול ובחר חשבון כדי לעבור אליו.



מסך נעילה

ניהול משתמשים

כשאתה בחשבון הבעלים, אתה יכול למחוק חשבונות או לשנות הגדרות חשבונות. כדי למחוק חשבון משתמש, הקש על  לצד החשבון ולאחר מכן הקש על **מחק משתמש**. כדי לשנות הגדרות חשבון, הקש על  לצד חשבון.

Google

הגדרות תצורה לתכונות מסוימות המסופקות על-ידי Google. במסך ההגדרות, הקש על **Google**.

נגישות

קבע את ההגדרות השונות לשיפור הנגישות למכשיר.

במסך ההגדרות, הקש על **נגישות**.

- **ראייה:** התאם אישית את ההגדרות כדי לשפר את הנגישות עבור משתמשים בעלי קשיי ראייה.
- **שמיעה:** התאם אישית את ההגדרות כדי לשפר את הנגישות עבור משתמשים בעלי קשיי שמיעה.
- **מיומנות ואינטראקציה:** התאם אישית את ההגדרות כדי לשפר את הנגישות עבור משתמשים בעלי מגבלות שימוש בידיים.
- **טקסט לדיבור:** שנה את ההגדרות עבור תכונות הטקסט לדיבור שבהן נעשה שימוש כאשר Voice Assistant מופעל, למשל שפות, מהירות ועוד.
- **נעילה בכיוונים:** שנה את הגדרות שילוב הכיוונים לצורך שחרור נעילת המסך.
- **גישה ישירה:** הגדר את המכשיר להפעלת תפריטי נגישות נבחרים בעת לחיצה על מקש ההפעלה ועל מקש הגברת עוצמת הקול בו-זמנית.
- **קיצור דרך לנגישות:** הגדר את המכשיר להפעלת Voice Assistant או המתג האוניברסלי של Samsung בעת לחיצה ארוכה על מקש הגברת עוצמת הקול ועל מקש הפחתת עוצמת הקול בו-זמנית למשך יותר מ-3 שניות.
- **תזכורת להתראות:** הגדר קבלת תזכורות להתראות שטרם בדקת במרווח הזמנים המוגדר.
- **קבלה וסיום של שיחות:** שנה את השיטה למענה או סיום שיחות.
- **נגיעה קלה:** הגדר את המכשיר לשלוט בשיחות נכנסות או בהתראות על-ידי הקשה על הלחצן במקום גרירתו.
- **גיבוי הגדרות נגישות:** יבא, יצא או שתף את הגדרות הנגישות שלך.
- **שירותים:** הצג את שירותי הנגישות המותקנים במכשיר.

ניהול כללי

התאם אישית את הגדרות מערכת המכשיר או אפס את המכשיר.

במסך ההגדרות, הקש על **ניהול כללי**.

- **שפה ומקלדת:** בחר שפות מכשיר ושנה הגדרות, כגון סוגי מקלדות וקלט קול. ייתכן שחלק מהאפשרויות לא יהיו זמינות, בהתאם לשפה שנבחרה. ראה **הוספת שפות מכשיר** למידע נוסף.
- **תאריך ושעה:** קבל גישה להגדרות ושנה אותן, כדי לקבוע כיצד יוצגו התאריך והשעה במכשיר.

אם הסוללה תתרוקן לחלוטין, השעה והתאריך יתאפסו.



- **צור קשר:** שאל שאלות והצג שאלות נפוצות. ראה **Samsung Members** למידע נוסף.
- **העבר נתוני אבחון אל Samsung:** הגדר את המכשיר לשלוח ל-Samsung מידע דיאגנוסטי ונתוני שימוש של המכשיר באופן אוטומטי.
- **מידע שיווקי:** הגדר האם לקבל מ-Samsung מידע שיווקי כגון מבצעים מיוחדים, חברות, הטבות או ניוזלטרים.
- **איפוס:** אפס את הגדרות המכשיר או בצע איפוס להגדרות יצרן. באפשרותך לאפס את כל ההגדרות והגדרות הרשת. בנוסף ניתן להגדיר את המכשיר להפעלה מחדש במועד שנקבע מראש לייעול פעולת המכשיר.

הוספת שפות מכשיר

תוכל להוסיף שפות לשימוש במכשיר.

- 1 במסך 'הגדרות', הקש על **ניהול כללי** ← **שפה ומקלדת** ← **שפה** ← **הוסף שפה**.
להצגת כל השפות שניתן להוסיף, הקש על **כל השפות**.

- 2 בחר שפה להוספה.

3

להגדרת השפה הנבחרת כשפת ברירת מחדל, הקש על **הגדר כבירת מחדל**. לשמירת הגדרת השפה הנוכחית, הקש על **השאר נוכחי**.

השפה הנבחרת תתווסף לרשימת השפות. בשינוי שפת ברירת מחדל, השפה הנבחרת תתווסף לראש הרשימה.

כדי לשנות את שפת ברירת המחדל מתוך רשימת השפות, גרור את הסמל  לצד שפה והעבר אותה לראש הרשימה. לאחר מכן, הקש על **בצע**. אם יישום לא תומך בשפת ברירת המחדל, ייעשה שימוש בשפה הבאה ברשימה (אם נתמכת).

עדכון תוכנה

עדכן את תוכנת המכשיר באמצעות השירות 'קושחה דרך הרשת' (FOTA). בנוסף ניתן לתזמן עדכוני תוכנה.

במסך ההגדרות, הקש על **עדכון תוכנה**.

במקרה של שחרור עדכונים לתוכנות חירום עבור אבטחת המכשיר שלך וכדי לחסום סוגים חדשים של סכנות אבטחה, עדכונים אלה יותקנו באופן אוטומטי, ללא צורך בהסכמתך.



- **הורד עדכונים באופן ידני:** בדוק והתקן עדכונים באופן ידני.
- **עדכוני תוכנה מתוזמנים:** הגדר את המכשיר להתקין עדכונים במועד מוגדר.
- **פרטי עדכון אחרון:** הצג מידע על עדכון התוכנה האחרון.

מידע על עדכוני אבטחה

עדכוני אבטחה מסופקים על מנת לחזק את אבטחת המכשיר ולהגן על הפרטים האישיים שלך. לקבלת עדכוני אבטחה עבור הדגם שלך, עבור אל security.samsungmobile.com.

אתר האינטרנט תומך בשפות מסוימות בלבד.



מדריך למשתמש

עין במידע עזרה כדי ללמוד כיצד להשתמש במכשיר וביישומים, או להגדיר הגדרות חשובות. במסך ההגדרות, הקש על **מדריך למשתמש**.

אודות הטאבלט

גש למידע המכשיר.

במסך ההגדרות, הקש על **אודות הטאבלט**.

לשינוי שם המכשיר, הקש על **ערוך**.

- **סטטוס:** הצג פריטי מידע הנוגעים למכשיר כגון מצב כרטיס ה-SIM, כתובת Mac ב-Wi-Fi ומספר סידורי.
- **מידע משפטי:** הצג את המידע המשפטי הנוגע למכשיר, כגון מידע בנושאי בטיחות ורשיון קוד פתוח.
- **פרטי תוכנה:** הצג את פרטי התוכנה של המכשיר כגון גרסת מערכת ההפעלה וגרסת הקושחה.
- **פרטי הסוללה:** הצג את סוללת המכשיר ואת המידע הנוגע לה.

פתרון בעיות

לפני הפנייה למרכז שירות של Samsung, נסה את הפתרונות שלהלן. ייתכן שמצבים מסוימים לא יהיו רלוונטיים למכשיר שברשותך.

בעת הפעלת המכשיר שלך או בזמן שאתה משתמש במכשיר הוא מבקש ממך להזין את אחד מהקודים הבאים:

- סיסמה: כאשר התכונה של נעילת המכשיר מופעלת, עליך להזין את הסיסמה שהגדרת עבור המכשיר.
- PIN: בשימוש הראשון במכשיר או כאשר הדרישה לשימוש בקוד PIN מופעלת, עליך להזין את קוד ה-PIN שקיבלת עם כרטיס ה-SIM או ה-USIM שלך. באפשרותך להשבית תכונה זו על-ידי שימוש בתפריט של נעילת כרטיס ה-SIM.
- PUK: כרטיס ה-SIM או ה-USIM שלך חסום, בדרך כלל כתוצאה מהזנת קוד PIN שגוי מספר פעמים. עליך להזין את קוד ה-PUK שקיבלת מספק השירות שלך.
- PIN2: כאשר אתה ניגש לתפריט שמחייב קוד PIN2, עליך להזין את קוד ה-PIN2 שקיבלת עם כרטיס ה-SIM או ה-USIM שלך. למידע נוסף, פנה לספק השירות שלך.

המכשיר מציג הודעות שגיאה ביחס לרשת או לשירות

- כאשר אתה נמצא באזורים עם אותות חלשים או קליטה באיכות ירודה, ייתכן שהקליטה תאבד. עבור לאזור אחר ונסה שוב. בשעה שאתה עובר מאזור לאזור, ייתכן שהודעות שגיאה יופיעו שוב ושוב.
- אין באפשרותך לגשת לאפשרויות מסוימות ללא מנוי. למידע נוסף, פנה לספק השירות שלך.

לא ניתן להפעיל את המכשיר

כאשר הסוללה פרוקה לחלוטין, לא ניתן להפעיל את המכשיר. טען את הסוללה במלואה לפני הפעלת המכשיר.

מסך המגע מגיב באיטיות או באופן בלתי-תקין

- אם אתה מחבר למסך המגע מגן מסך או אביזרים אופציונליים, ייתכן שמסך המגע לא יפעל כראוי.
- אם אתה עוטה כפפות, אם ידיך אינן נקיות בשעה שאתה נוגע במסך המגע, או אם אתה מקיש על המסך באמצעות עצמים חדים או בקצה האצבע, מסך המגע עלול להתקלקל.
- מסך המגע עלול להתקלקל בתנאי לחות גבוהים או בעת חשיפה למים.
- הפעל מחדש את המכשיר לניקוי שגיאות תוכנה זמניות.
- ודא שתוכנת המכשיר מעודכנת לגרסה האחרונה.
- אם מסך המגע נשרט או נפגם, גש למרכז שירות של Samsung.

המכשיר קופא או נתקל בשגיאה קריטית

נסה את הפתרונות הבאים. אם הבעיה עדיין לא נפתרה, פנה למרכז שירות של Samsung.

הפעלה מחדש של המכשיר

אם המכשיר שלך קופא או נתקע, ייתכן שיהיה עליך לסגור יישומים או לכבות את המכשיר ולהפעיל אותו מחדש.

כפיית הפעלה מחדש

אם המכשיר שלך קופא או שאינו מגיב, לחץ והחזק את מקש הפעלה/כיבוי ומקש החלשת עוצמת קול בו-זמנית למשך יותר מ-7 שניות כדי לבצע הפעלה מחדש.

איפוס המכשיר

אם השיטה הנ"ל אינה פותרת את הבעיה, בצע איפוס לנתוני היצרן.

הפעל את היישום הגדרות והקש על **ניהול כללי** ← **איפוס** ← **איפוס לנתוני יצרן** ← **איפוס** ← **מחק הכל**. לפני ביצוע איפוס להגדרות היצרן, זכור להכין עותקי גיבוי של כל הנתונים החשובים השמורים במכשיר.

שיחות לא מתחברות

- ודא שאתה מחובר לרשת הסלולרית הנכונה.
- ודא שלא הגדרת הגבלת שיחות עבור מספר הטלפון שאליו אתה מחייג.
- ודא שלא הגדרת הגבלת שיחות עבור מספר הטלפון שממנו מתבצעת השיחה.

אנשים אחרים לא יכולים לשמוע אותך במהלך שיחה

- ודא שאינך מכסה את המיקרופון המובנה.
- ודא שהמיקרופון קרוב לפיך.
- אם אתה משתמש באוזניות, ודא שהן מחוברות כהלכה.

נשמעים הדי קול במהלך שיחה

כוון את עוצמת הקול על-ידי הקשה על מקש עוצמת הקול, או עבור לאזור אחר.

החיבור לרשת הסלולרית או לאינטרנט מתנתק לעתים קרובות, או שאיכות השמע ירודה

- ודא שאינך חוסם את האנטנה המובנית של המכשיר.
- כאשר אתה נמצא באזורים עם אותות חלשים או קליטה באיכות ירודה, ייתכן שהקליטה תאבד. ייתכן שאתה נתקל בבעיות קישוריות בשל בעיות בתחנת הבסיס של ספק השירות. עבור לאזור אחר ונסה שוב.
- בעת שימוש במכשיר תוך כדי תנועה, ייתכן ששירותי רשתות אלחוטיות יושבתו בשל בעיות ברשת של ספק השירות.

סמל הסוללה ריק

מפלס המתח בסוללה נמוך. טען את הסוללה.

הסוללה לא נטענת כהלכה (עבור מטענים באישור Samsung בלבד)

- ודא שהמטען מחובר כהלכה.
- בקר במרכז השירות של Samsung, והסדר את החלפת הסוללה.

הסוללה מתרוקנת מהר יותר מבעבר

- כאשר המכשיר או הסוללה נחשפים לטמפרטורות גבוהות מאוד או נמוכות מאוד, ייתכן שיעילות הטעינה תרד.
- צריכת הסוללה עולה בעת שימוש בתכונות או ביישומים מסוימים, כגון GPS, משחקים או אינטרנט.
- הסוללה היא מוצר מתכלה, ויעילות הטעינה מתקצרת עם הזמן.

עם הפעלת המצלמה, מופיעות הודעות שגיאה

- למכשיר דרוש נפח זיכרון פנוי מספיק, כמו גם מתח סוללה, לתפעול יישום המצלמה. אם מופיעות הודעות שגיאה עם הפעלת המצלמה, נסה את הפתרונות הבאים:
- טען את הסוללה.
- פנה מעט זיכרון על-ידי העברת קבצים למחשב או מחיקה של קבצים מן המכשיר.
- הפעל את המכשיר מחדש. אם לאחר שניסית ליישם את הטיפים שלעיל אתה עדיין נתקל בבעיות עם יישום המצלמה, פנה למרכז שירות של Samsung.

איכות התמונה ירודה יותר מאשר בתצוגה המקדימה

- איכותן של תמונות עשויה להשתנות בהתאם לסביבת הצילום ולטכניקות הצילום שנעשה בהן שימוש.
- אם אתה מצלם תמונות באזורים חשוכים, בלילה, בתוך מבנים, עלול להופיע בתמונות רעש או שהתמונות לא יהיו ממוקדות.

עם פתיחת קבצי מולטימדיה מופיעות הודעות שגיאה

אם אתה מקבל הודעות שגיאה או שלא ניתן להפעיל קבצי מולטימדיה במכשיר, נסה את הפתרונות הבאים:

- פנה מעט זיכרון על-ידי העברת קבצים למחשב או מחיקה של קבצים מן המכשיר.
- ודא שקובץ המוסיקה לא מוגן באמצעות ניהול זכויות דיגיטליות (DRM). אם הקובץ מוגן באמצעות DRM, ודא שיש ברשותך את הרישיון או המפתח הנחוץ להפעלת הקובץ.
- ודא שתבניות הקבצים נתמכות במכשיר. אם תבנית קובץ, כגון DivX או AC3, אינה נתמכת, התקן יישום התומך בה. לבדיקת תבניות הקובץ הנתמכות במכשיר, בקר בכתובת www.samsung.com.
- המכשיר תומך בתמונות וסרטונים שצולמו באמצעות המכשיר עצמו. ייתכן שתמונות וסרטונים שצולמו באמצעות מכשירים אחרים לא יפעלו כהלכה.
- המכשיר תומך בקבצי מולטימדיה שמאושרים על-ידי ספק שירותי הרשת שלך, או ספקים של שירותים נוספים. ייתכן שתוכן מסוים שמופץ באינטרנט, כגון רינגטונים, סרטונים או טפטים, לא יפעל כהלכה.

Bluetooth אינו פועל כראוי

אם לא אותר התקן Bluetooth נוסף או אם יש בעיות חיבור או תקלות בביצועים, נסה את האפשרויות הבאות:

- ודא שההתקן שאליו ברצונך להתחבר מוכן לסריקה או להתחברות.
 - ודא שהמכשיר שלך ומכשיר ה-Bluetooth השני נמצאים בטווח המקסימלי של Bluetooth (10 מ').
 - במכשיר שלך, הפעל את היישום **הגדרות**, הקש על **חיבורים**, ולאחר מכן הקש על המתג **Bluetooth** כדי להפעילו מחדש.
 - במכשיר שלך, הפעל את היישום **הגדרות**, הקש על **ניהול כללי** ← **איפוס** ← **איפוס הגדרות הרשת** ← **איפוס הגדרות** כדי לאפס הגדרות רשת. בעת ביצוע האיפוס, אתה עלול לאבד מידע רשום.
- אם הטיפים שלעיל לא פותרים את הבעיה, פנה למרכז שירות של Samsung.

לא נוצר חיבור בעת חיבור המכשיר למחשב

- ודא שכבל ה-USB שבו אתה משתמש תואם למכשיר.
- ודא שמותקן במחשב מנהל ההתקן המתאים ושהוא מעודכן.
- אם אתה משתמש ב-Windows XP, ודא שמותקן במחשב Windows XP Service Pack 3 ואילך.

המכשיר לא מצליח לאתר את מיקומך הנוכחי

ייתכן שאותות GPS נחסמים על-ידי מכשולים במקומות מסוימים, למשל בתוך מבנים. במקרים אלה, הגדר את המכשיר להשתמש ברשת Wi-Fi או ברשת סלולרית לאיתור מיקומך הנוכחי.

נתונים המאוחסנים במכשיר אבדו

תמיד צור עותקי גיבוי של כל הנתונים החשובים המאוחסנים במכשיר. אחרת, לא יהיה באפשרותך לשחזר נתונים אם הם נפגמים או אובדים. Samsung אינה אחראית לאובדן נתונים המאוחסנים במכשיר.

יש רווח קטן סביב החלק החיצוני של מארז המכשיר

- רווח זה הוא תכונת ייצור חיונית, וייתכנו תנועות או טלטולים קלים של רכיבים פנימיים.
- עם הזמן, החיכוך בין הרכיבים עלול להרחיב מעט את הרווח.

אין מספיק מקום באחסון המכשיר

מחק נתונים לא הכרחיים, כגון מטמון, בעזרת תחזוקת המכשיר, או מחק באופן ידני יישומים או קבצים שאינם בשימוש על מנת לפנות שטח אחסון.

לחצן היישומים לא מופיע במסך הבית

מבלי להשתמש בלחצן היישומים, תוכל לפתוח את מסך היישומים על-ידי החלקת מסך הבית כלפי מעלה או מטה. כדי להציג את לחצן היישומים בתחתית מסך הבית, הפעל את היישום הגדרות והקש על תצוגה ← מסך הבית ← לחצן 'יישומים' ← הצג לחצן יישומים ← החל.

לחצן הבית לא מופיע

פס הניווט המכיל את לחצן הבית עשוי להיעלם במהלך השימוש בפונקציות או ביישומים מסוימים. כדי להציג את פס הניווט, גרור את המסך כלפי מעלה מקצהו התחתון.

סרגל הכוונן של בהירות המסך לא מופיע בלוח ההתראות

פתח את לוח ההתראות על-ידי גרירה של שורת המצב כלפי מטה, ולאחר מכן גרור את לוח ההתראות כלפי מטה. הקש על ✓ לצד סרגל הכוונן הבהירות, והקש על המתג **בורר בהירות עליון** כדי להפעילו.

Samsung Cloud לא פועל

- ודא שאתה מחובר לרשת כראוי.
- במהלך בדיקת שירות של Samsung Cloud, לא תוכל להשתמש ב-Samsung Cloud. נסה שוב מאוחר יותר.

Copyright

Copyright © 2018 Samsung Electronics

מדריך זה מוגן במסגרת חוקים בינלאומיים לזכויות יוצרים.

אין לשכפל, להפיץ, לתרגם או להעביר כל חלק שהוא ממדריך זה בכל צורה או בכל אמצעי, אלקטרוני או מכני, לרבות צילום, הקלטה או אחסון בכל מערכת לאחסון ואחזור מידע, ללא קבלת רשות בכתב מראש מ-Samsung Electronics.

סימנים מסחריים

- SAMSUNG והסמל של SAMSUNG הם סימנים מסחריים רשומים של Samsung Electronics.
- Bluetooth® הוא סמל מסחרי רשום של Bluetooth SIG, Inc. בכל העולם.
- Wi-Fi®, Wi-Fi Protected Setup™, Wi-Fi Direct™, Wi-Fi CERTIFIED™, והלוגו של Wi-Fi הם סמלים מסחריים רשומים של ה-Wi-Fi Alliance.
- מיוצר ברישיון של מעבדות Dolby. Dolby Atmos, וסמל ה-double-D הם סימני מסחר של מעבדות Dolby.
- כל זכויות היוצרים והסימנים המסחריים האחרים הם רכוש של בעליהם בהתאמה.

