

SM-T395

מדריך למשתמש

תוכן העניינים

פעולות בסיסיות

4	קרא אותי קודם
6	מצבי התחממות יתר של המכשיר ופתרונות
9	פריסת מכשיר ויישומים
14	סוללה
18	כרטיס SIM או USIM (כרטיס nanoSIM)
19	כרטיס זיכרון (כרטיס microSD)
21	מעטפת הגנה
22	הפעלה וכיבוי של המכשיר
23	התקנה ראשונית
25	Samsung account
26	העברת נתונים מהמכשיר הקודם שלך
30	הבנת המסך
40	לוח התראות
42	הזנת טקסט

יישומים ותכונות

45	התקנה או הסרה של יישומים
47	Bixby
55	טלפון
60	אנשי קשר
63	הודעות
66	דפדפן
68	דוא"ל
69	מצלמה
81	גלריה
86	תכונות ה-S Pen
92	חלונות מרובים
96	Samsung Members
96	Samsung Notes
102	PEN.UP
104	לוח שנה
106	Samsung Flow
107	הקבצים שלי
107	שעון
109	מחשבון
109	שיתוף תכנים
110	יישומי Google

נספח

149 פתרון בעיות

הגדרות

112	מבוא
112	חיבורים
113	Wi-Fi
115	Bluetooth
116	NFC ותשלום
119	נתב אלחוטי נייד וחיבור בין מכשירים
120	הגדרות חיבור נוספות
121	צלילים ורטט
122	התראות
122	תצוגה
123	מסנן 'אור כחול'
123	טפט
123	תכונות מתקדמות
125	תחזוקת המכשיר
127	יישומים
127	נעילת מסך ואבטחה
129	זיהוי פנים
131	זיהוי טביעת אצבע
134	Samsung Pass
137	תיקייה מאובטחת
142	ענן וחשבונות
142	משתמשים
144	גיבוי ושחזור
145	Google
145	נגישות
146	ניהול כללי
147	עדכון תוכנה
148	מדריך למשתמש
148	אודות הטאבלט

פעולות בסיסיות

קרא אותי קודם

יש לקרוא מדריך זה לפני השימוש במכשיר, על מנת להבטיח שימוש בטוח ונאות.

- התיאורים במדריך מבוססים על הגדרות ברירת המחדל של המכשיר.
- חלק מהתוכן עשוי להיות שונה מהמכשיר, בהתאם לאזור, ספק השירות, מפרט דגם או גרסת התוכנה של המכשיר.
- תוכן (איכותי) שמחייב שימוש רב ב-CPU ובזיכרון RAM ישפיע על הביצועים הכוללים של המכשיר. ייתכן שיישומים הקשורים לתוכן לא יפעלו כראוי, בהתאם למפרטי המכשיר ולסביבת השימוש בו.
- Samsung אינה אחראית לבעיות ביצועים שנגרמות בשל יישומים של ספקים אחרים שאינם Samsung.
- חברת Samsung לא תישא באחריות לבעיות בביצועים או בתאימות שעלולות להיגרם עקב עריכה של הגדרות רישום או שינויים בתוכנת מערכת ההפעלה. ניסיון להתאים אישית את מערכת ההפעלה עלול לגרום למכשיר או ליישומים שלא לפעול כראוי.
- התוכנות, מקורות השמע, הטפטים, התמונות ופריטי מדיה אחרים המסופקים עם מכשיר זה מוענקים עם רישיון לשימוש מוגבל. החילוץ של חומרים אלה והשימוש בהם למטרות מסחריות או מטרות אחרות מהווים הפרה של חוקי זכויות יוצרים. המשתמשים הם האחראים הבלעדיים לשימוש לא חוקי במדיה.
- ייתכן שיחולו חיובים נוספים בגין שירותי נתונים, כגון העברת הודעות, העלאה והורדה, סנכרון אוטומטי או שימוש בשירותי מיקום, בהתאם לתכנית הנתונים שלך. להעברת נתונים בנפח גדול, מומלץ להשתמש בתכונת ה-Wi-Fi.
- יישומי ברירת המחדל הכלולים במכשיר כפופים לעדכונים, וייתכן שהתמיכה בהם תיפסק ללא הודעה מראש. אם יש לך שאלות בנוגע ליישום מסוים שכלול במכשיר, פנה למרכז השירות של Samsung. עבור יישומים המותקנים על-ידי המשתמש, פנה לספקי השירות הרלוונטיים.
- שינוי של מערכת ההפעלה של המכשיר, או התקנה של תוכנות ממקורות לא רשמיים, עשויים לגרום לתקלות במכשיר ולאובדן או נזק לנתונים. פעולות אלה מהוות הפרות של הסכם הרישיון של Samsung, ויגרמו לביטול האחריות.

שמירה על עמידות בפני מים ואבק

- המכשיר תומך בעמידות מפני מים ואבק. עקוב אחר עצות אלה לשמירה על עמידות המכשיר מפני מים ואבק. הפרה של הוראות אלה עלולה לגרום נזק למכשיר.
- אין לטבול את המכשיר במים טריים אשר עמוקים יותר מ-1.5 מ' או להשאיר אותו שקוע יותר מ-30 דקות. נזל יחדור מהר יותר למכשיר אם המכשיר ייטבל בכל נזל שהוא אחר ממים טריים, כגון מי מלח, מים מיוננים או משקה אלכוהולי.
 - אין לחשוף את המכשיר ל-**מים הזורמים בלחץ גבוה**.
 - אם המכשיר נחשף למים טריים, יש לייבשו היטב באמצעות מטלית נקייה ורכה. אם המכשיר נחשף לנוזלים אחרים, כגון מי מלח, מים מיוננים או משקה אלכוהולי, יש לשטוף היטב במים טריים ולייבש היטב באמצעות מטלית נקייה ורכה. אי ביצוע הוראות אלו עלול לגרום לפגיעה בביצוע ובנראות המכשיר.
 - **אם המכשיר נטבל במים והמיקרופון או הרמקול נרטבו**, ייתכן שיבוש קול במהלך השיחה. לאחר ניקוי המכשיר במטלית יבשה, יבש אותו היטב לפני תחילת השימוש.
 - מסך המגע ותכונות נוספות עלולים שלא לפעול כראוי אם נעשה שימוש במכשיר במים.
 - מכשיר נבדק בסביבה מבוקרת וגילה עמידות בפני מים ואבק בנסיבות מסוימות (המכשיר עומד בדרישות סיווג IP68 כמתואר בתקן הבינלאומי IEC 60529 - דרגות הגנה שמספקות מעטפות [קוד IP]; תנאי בדיקה: 15–35°C, מים טריים, 86–106 kPa, 1.5 מטר, 30 דקות). למרות סיווג זה, עדיין עלול להיגרם נזק למכשיר במצבים מסוימים.

סמלים מנחים

אזהרה: מצבים שעלולים לגרום פגיעה לעצמך או לאחרים



זהירות: מצבים שעלולים לגרום נזק למכשיר או לצידוד אחר



שים לב: הערות, עצות לשימוש או מידע נוסף



מצבי התחממות יתר של המכשיר ופתרונות

כאשר המכשיר מתחמם במהלך טעינת הסוללה

במהלך הטעינה, המכשיר והמטען עשויים להתחמם. במהלך הטעינה אלחוטית או טעינה מהירה, המכשיר עשוי להרגיש חם יותר במגע. זוהי תופעה שאינה משפיעה על תוחלת החיים של המכשיר או על ביצועיו, וזהו טווח התפעול הנורמלי של המכשיר. אם הסוללה מתחממת יותר מדי, ייתכן שהמטען יפסיק את פעולתו.

בצע את הצעדים הבאים כאשר המכשיר מתחמם:

- נתק את המטען מהמכשיר וסגור יישומים רצים. המתן שהמכשיר יתקרר ולאחר מכן התחל להטעין שוב את המכשיר.
- אם החלק התחתון של הסוללה מתחמם יתר על המידה, ייתכן וזה קורה כי כבל ה-USB המחובר פגום. החלף את הכבל USB הפגום עם כבל המאושר על-ידי Samsung.
- אין להניח חומרים זרים כגון חפצים מתכתיים, מגנטים וכרטיסי פס מגנטי בין המכשיר למטען האלחוטי בזמן השימוש במטען אלחוטי.

התכונה של טעינה אלחוטית או טעינה מהירה זמינה רק בדגמים נתמכים.



כאשר המכשיר מתחמם במהלך שימוש

המכשיר עלול להתחמם באופן זמני בעת שימוש בתכונות או יישומים אשר דורשים יותר סוללה או שימוש בהם למשך פרקי זמן ממושכים, עקב צריכה מוגברת של הסוללה. יש לסגור את כל היישומים שרצים ואין להשתמש במכשיר לזמן מה.

להלן דוגמאות של מקרים בהם המכשיר עלול להתחמם יתר על המידה. בהתאם לפונקציות ולאפליקציות שבהן אתה משתמש, ייתכן שדוגמאות אלה לא יתאימו לדגם שברשותך.

- במהלך הגדרה ראשונית לאחר הרכישה או בעת אחזור נתונים
- בעת הורדת קבצים גדולים

- בעת שימוש ביישומים אשר דורשים אנרגיה רבה יותר או שימוש ביישומים למשך פרקי זמן ממושכים
 - בעת משחק עם משחקים באיכות גבוהה למשך פרקי זמן ממושכים
 - בעת הקלטת סרטוני וידאו למשך פרקי זמן ממושכים
 - בעת הזרמת סרטוני וידאו בזמן שימוש בהגדרת בהירות מרבית
 - בעת התחברות לטלוויזיה
- בעת ביצוע ריבוי משימות (או כאשר מריצים יישומים רבים ברקע)
 - בעת שימוש בחלונות מרובים
 - בעת עדכון או התקנת יישומים בזמן הקלטת סרטוני וידאו
 - בעת הורדת קבצים גדולים במהלך שיחת וידאו
 - בעת הקלטת סרטוני וידאו בזמן שימוש ביישום ניווט
- בעת שימוש בכמות גדולה של נתונים עבור סנכרון בענן, דוא"ל או סנכרון חשבונות אחרים
- בעת שימוש ביישום ניווט ברכב בזמן שהמכשיר ממוקם תחת אור שמש ישיר
- בעת שימוש בנתב אלחוטי נייד וחיבור בין מכשירים
- בעת שימוש במכשיר באיזורים עם אותות חלשים או אם אין קליטה
- בעת טעינת הסוללה עם כבל ה-USB פגום
- כאשר השקע הרב-תכליתי של המכשיר נפגם או נחשף לחומרים זרים, כגון נוזל, אבק, אבקה מתכתית ועופרת עיפרון
- בעת נדידה

בצע את הצעדים הבאים כאשר המכשיר מתחמם:

- דאג לעדכן את המכשיר עם התוכנה האחרונה.
- קונפליקטים בין יישומים רצים עלולים לגרום למכשיר להתחמם. הפעל את המכשיר מחדש.
- יש להשבית את תכונות Wi-Fi, GPS, ו-Bluetooth כאשר אינם בשימוש.
- יש לסגור יישומים שמגבירים צריכת סוללה או שרצים ברקע גם כשאינם בשימוש.
- מחק קבצים לא הכרחיים או יישומים שאינם בשימוש.
- הפחת את בהירות התצוגה.
- אל תשתמש במכשיר, אם הוא מתחמם או מרגיש חם לזמן ממושך. אם המכשיר עדיין חם, פנה למרכז שירות של Samsung.

מגבלות המכשיר במצב של התחממות יתר

כאשר המכשיר מתחמם התכונות והביצועים שלו עשויים להיות מוגבלים או שהמכשיר עלול לכבות את עצמו כדי להתקרר. התכונה זמינה רק בדגמים נתמכים.

- אם המכשיר מתחמם יתר על המידה תופיע הודעה לגבי התחממות יתר. כדי להוריד את הטמפרטורה של המכשיר בהירות המסך ומהירות הביצועים יוגבלו וטעינת הסוללה תופסק. יישומים שרצים ברקע ייסגרו ותוכל לבצע שיחות חירום בלבד עד שהמכשיר יתקרר.
- אם המכשיר מתחמם או מרגיש חם לזמן ממושך תופיע הודעת כיבוי. כבה את המכשיר והמתן עד שיתקרר.

אמצעי זהירות לסביבת תפעול

המכשיר עשוי להתחמם עקב הסביבה במצבים הבאים. נהג בזהירות כדי להימנע מקיצור משך חיי הסוללה, גרימת נזק למכשיר או גרימת שריפה.

- אין לאחסן את המכשיר באזורים קרים או חמים מאד.
- אין לחשוף את המכשיר שלך לאור שמש ישיר לזמן ממושך.
- אין להשתמש או לאחסן את המכשיר שלכם באזורים חמים מאד כמו בתוך רכב בימי הקיץ לפרקי זמן ממושכים.
- אין למקם את המכשיר בכל איזור שעלול להתחמם בו יתר על המידה; כגון משטח חימום חשמלי.
- אין לאחסן את המכשיר בקרבת תנורי חימום, תנורי מיקרוגל, ציוד בישול חם או מכלי לחץ גבוה.
- לעולם אל תשתמשו במטען או סוללה פגומים.

פריסת מכשיר ויישומים

תכולת האריזה

ודא שהאריזה מכילה את הפריטים הבאים:

- מכשיר
- סוללה
- כבל ה-USB
- מתאם מתח USB
- מדריך התחלה מהירה
- S Pen
- פינצטה
- חודי S Pen
- מעטפת הגנה
- הפריטים שסופקו עם המכשיר וכל האביזרים הזמינים עשויים להשתנות בהתאם לאזור או לספק השירות. 
- הפריטים שסופקו מיועדים אך ורק עבור מכשיר זה וייתכן שלא יהיו תואמים למכשירים אחרים.
- המראה והמפרטים כפופים לשינוי ללא הודעה.
- ניתן לרכוש אביזרים נוספים מהמשווק המקומי של Samsung. ודא שהאביזרים תואמים למכשיר לפני הרכישה.
- השתמש אך ורק באביזרים שאושרו על-ידי Samsung. שימוש באביזרים לא מאושרים עלול לגרום לבעיות ביצועים ולתקלות שאינן מכוסות במסגרת האחריות.
- זמינות כל האביזרים כפופה לשינוי ותלויה בחברות הייצור בלבד. לקבלת מידע נוסף אודות האביזרים הזמינים, בקר באתר האינטרנט של Samsung.

פריסת המכשיר

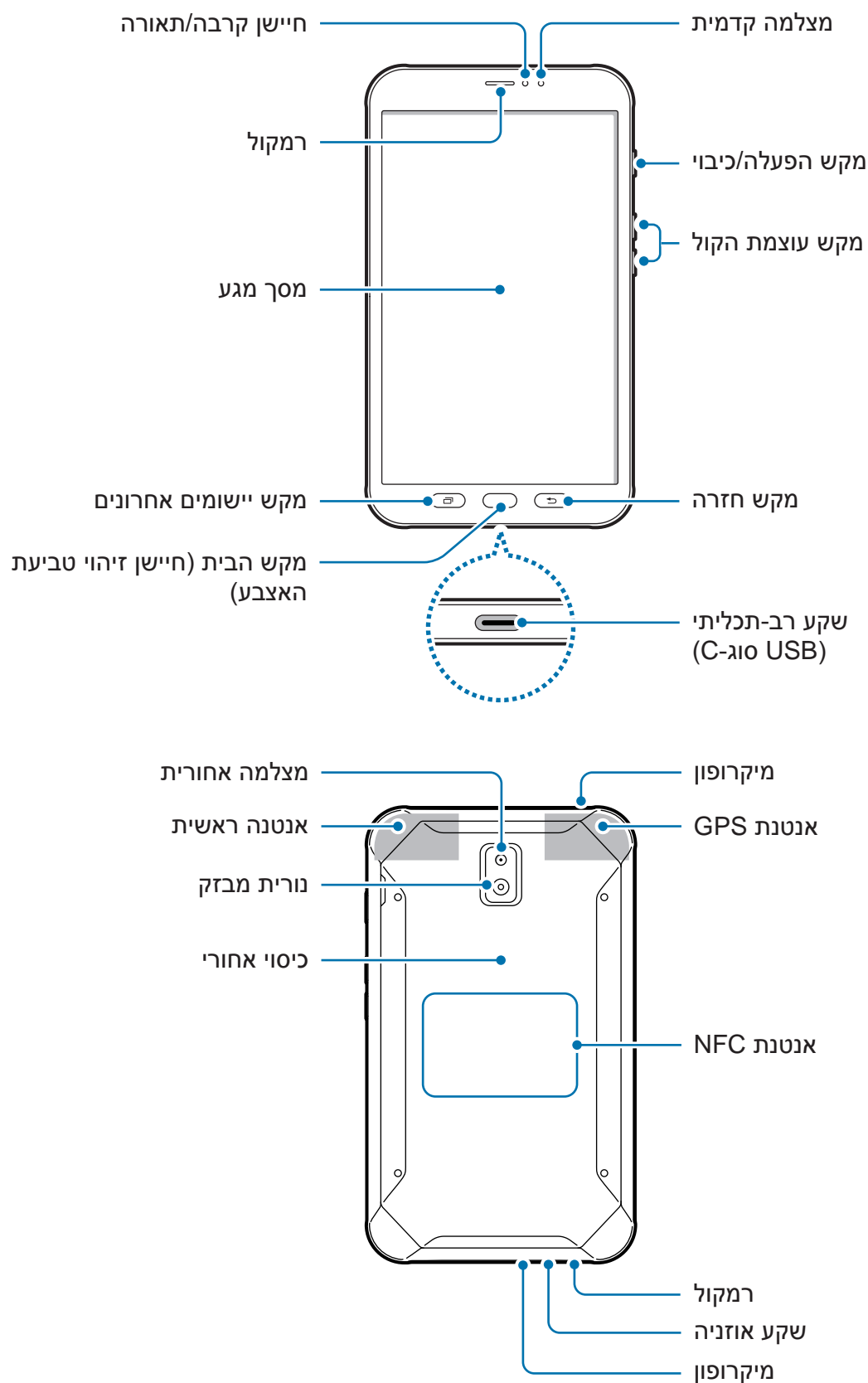



- במצבים הבאים עלולות להיווצר בעיות קישוריות וריקון סוללה:
 - במקרה של הדבקת מדבקות מתכתיות באזור האנטנה של המכשיר
 - במקרה של כיסוי המכשיר בכיסוי העשוי מחומר מתכתי
 - במקרה של כיסוי אזור אנטנת המכשיר בידיך או בעצמים אחרים במהלך השימוש בתכונות מסוימות כגון שיחות או חיבור נתונים לנייד
- מומלץ להשתמש במגן מסך מאושר על ידי Samsung. מגני מסך שאינם מאושרים עשויים לשבש את פעולת החיישנים.
- אין לכסות את אזור חיישן הקרבה/אור עם אביזרי מסך כגון מגן מסך או מדבקות. הדבר עלול לפגום בפעולת החיישן.

מקשים

מקש	פונקציה
	<ul style="list-style-type: none"> • לחץ לחיצה ממושכת כדי להפעיל או לכבות את המכשיר. • לחץ כדי להפעיל או לנעול את המסך.
	<ul style="list-style-type: none"> • לחץ כדי לפתוח את רשימת היישומים האחרונים.
	<ul style="list-style-type: none"> • לחץ כדי להפעיל את המסך כשהמסך נעול. • לחץ כדי לחזור למסך הבית. • לחץ לחיצה ממושכת כדי להפעיל את Google.
	<ul style="list-style-type: none"> • לחץ כדי לחזור למסך הקודם. • לחץ והחזק כדי לגשת אל אפשרויות נוספות עבור המסך הנוכחי.
 	<ul style="list-style-type: none"> • לחץ כדי לכוון את עוצמת הקול של המכשיר.

S Pen

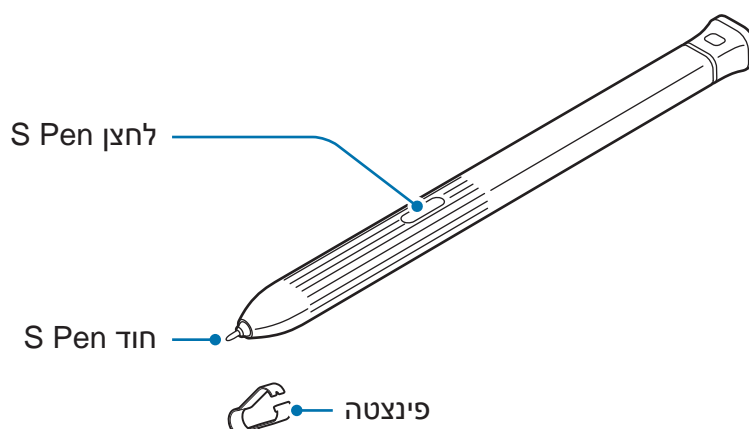

שם	פונקציות
S Pen חוד	<ul style="list-style-type: none"> השתמש ב-S Pen כדי לכתוב, לצייר או לבצע פעולות מגע במסך. ניתן להשתמש במקש יישומים אחרונים ובמקש חזרה באמצעות ה-S Pen. רחף באמצעות S Pen מעל לפריטים במסך כדי לגשת לתכונות נוספות של S Pen כגון תצוגת האוויר.
S Pen לחצן	<ul style="list-style-type: none"> רחף באמצעות S Pen מעל למסך, ולחץ על לחצן S Pen כדי להציג את תכונות פקודת האוויר. תוך כדי לחיצה ממושכת על לחצן S Pen, גרור את S Pen מעל פריטים כדי לבחור בהם.
פינצטה	<ul style="list-style-type: none"> הוצא את חוד S Pen באמצעות הפינצטה בעת החלפת החוד.

החלפה של חוד S Pen

אם החוד מתקעה, יש להחליפו בחוד חדש.

1 אחוז היטב בחוד באמצעות הפינצטה, והוצא אותו.

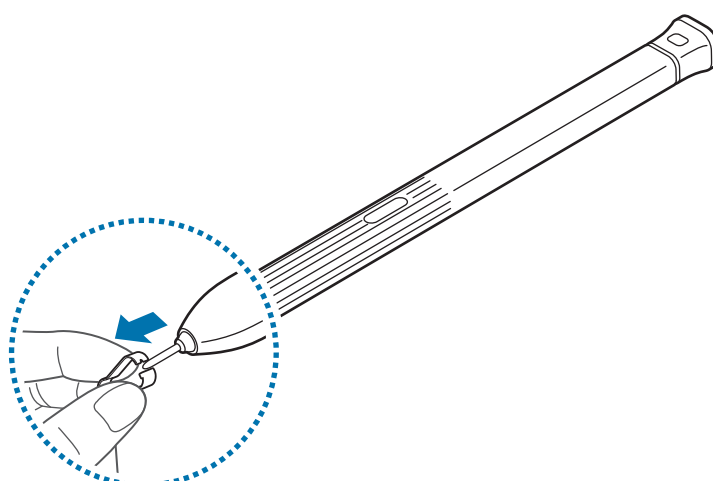

2 חבר חוד חדש ל-S Pen.

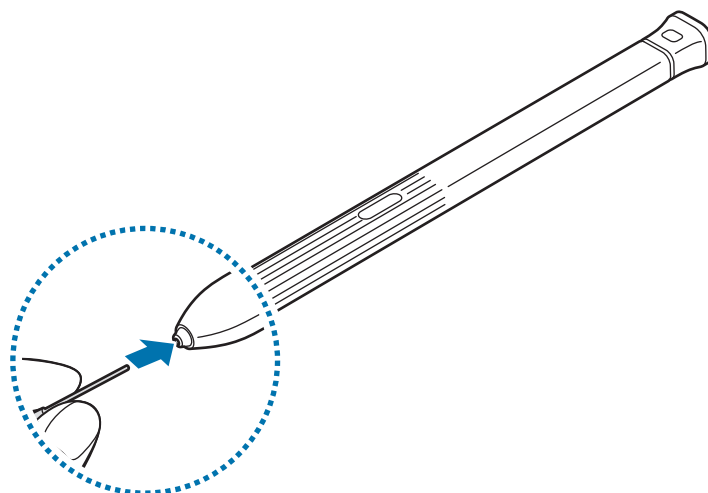

הקפד שלא לצבוט את אצבעותיך עם הפינצטה.



- אין לעשות שימוש חוזר בחודים ישנים. שימוש חוזר בחודים ישנים עלול לגרום לתקלות ב-S Pen.
- אין ללחוץ על החוד בכוח רב מדי בעת הכנסתו ל-S Pen.
- אין להכניס את הקצה העגול של החוד ל-S Pen. הכנסת הקצה העגול עלולה לגרום נזק ל-S Pen או למכשיר.
- אל תכופף את S Pen ואל תפעיל לחץ רב מדי בעת השימוש בו. הדבר עלול לגרום נזק ל-S Pen או לכיפוף של החוד.
- אם אתה משתמש ב-S Pen בזוויות חדות על המסך, ייתכן כי המכשיר לא יזהה פעולות S Pen.
- ניתן להשתמש במקש יישומים אחרונים ובמקש חזרה באמצעות ה-S Pen.
- למידע נוסף על S Pen, בקר באתר האינטרנט של Samsung.
- אם ה-S Pen לא פועל כראוי, יש לקחת אותו למרכז שירות של Samsung.
- ניתן להכניס את ה-S Pen לראש מעטפת ההגנה. ראה [התקנת ה-S Pen](#) למידע נוסף.



סוללה

התקנת הסוללה

1 הסר את הכיסוי האחורי.

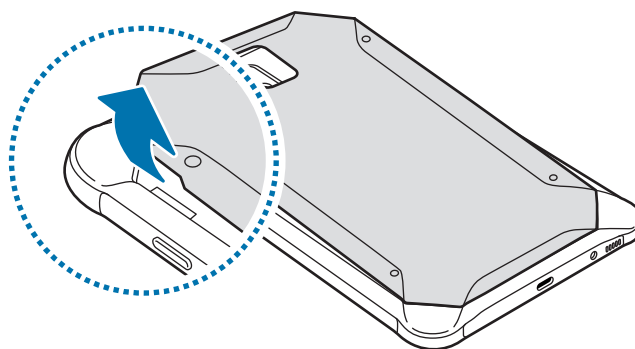

היזהר לא לגרום נזק לציפורניך בעת הסרת הכיסוי האחורי.



אין לכופף או לפתל את המכסה האחורי בחוזקה. פעולה מעין זו עלולה לגרום נזק למכסה.



2 הכנס את הסוללה כאשר המגעים המוזהבים שלה מיושרים כראוי כנגד המגעים במכשיר.

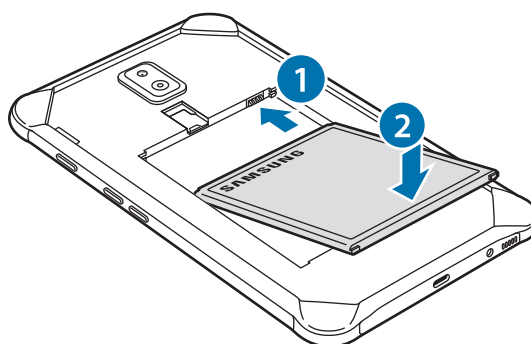

3 מקם מחדש את הכיסוי האחורי.

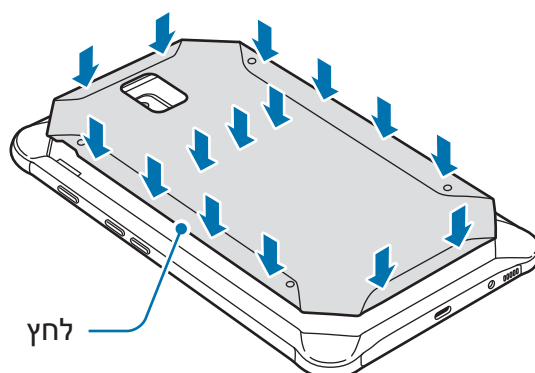

ודא שהכיסוי האחורי סגור היטב כדי למנוע חדירה של מים ואבק למכשיר. כיסוי אחורי פתוח או משוחרר עלול לאפשר למים ולאבק להיכנס למכשיר ולגרום לנזק.



השתמש רק בכיסויים אחורים ואביזרים המאושרים על-ידי Samsung עבור המכשיר.



הסרת את הסוללה

1 הסר את הכיסוי האחורי.

2 משוך את הסוללה החוצה.

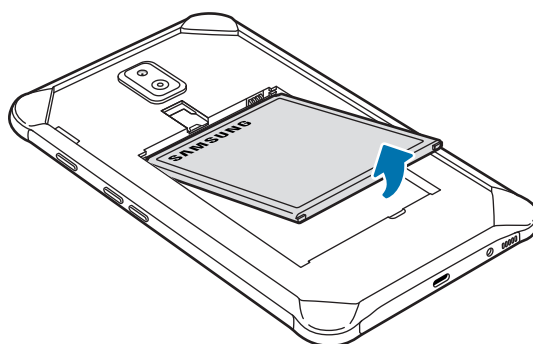

טעינת הסוללה

טען את הסוללה לפני שימוש ראשון בה, או לאחר שלא הייתה בשימוש במשך פרק זמן ארוך.

השתמש אך ורק במטענים, סוללות וכבלים שאושרו על-ידי Samsung. מטענים וכבלים שלא אושרו עלולים לגרום לפיצוץ של הסוללה או לנזק למכשיר.



• חיבור שגוי של המטען עלול לגרום נזק חמור למכשיר. כל נזק שייגרם עקב שימוש שגוי אינו מכוסה במסגרת האחריות.



• השתמש אך ורק בכבל מסוג USB סוג - C שסופק עם המכשיר. אם תשתמש בכבל Micro USB עשוי להיגרם נזק למכשיר.

כדי לחסוך בצריכת חשמל, נתק את המטען כאשר הוא אינו בשימוש. אין מתג הפעלה במטען, לכן עליך לנתק את המטען משקע החשמל כאשר הוא אינו בשימוש כדי למנוע בזבוז בצריכת חשמל. במהלך הטעינה, יש להשאיר את המטען בקרבת שקע החשמל, במקום נוח לגישה.



1 חבר את כבל ה-USB למתאם מתח מסוג USB.

2 חבר את כבל ה-USB לשקע הרב-תכליתי של המכשיר.

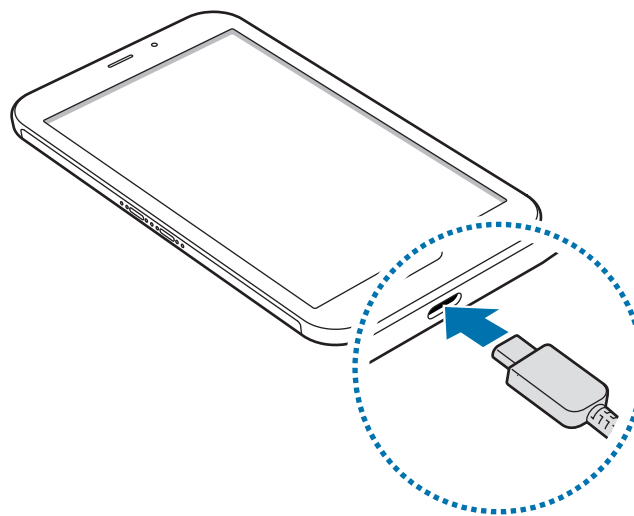

3 חבר את מתאם מתח ה-USB לשקע החשמל.

4 בסיום טעינה מלאה, נתק את המטען מהמכשיר. לאחר מכן, נתק את המטען משקע החשמל.

אל תוציא את הסוללה לפני הוצאת המטען. הדבר עלול לגרום נזק למכשיר.



צמצום של צריכת מתח הסוללה

המכשיר מספק אפשרויות מגוונות שמסייעות לך בשמירת מתח הסוללה.

- ייעל את השימוש במכשיר באמצעות תכונת תחזוקת המכשיר.
- כאשר אינך משתמש במכשיר, כבה את המסך על-ידי לחיצה על מקש הפעלה/כיבוי.
- הפעל את מצב חיסכון בחשמל.
- סגור יישומים לא נחוצים.
- השבת את תכונת Bluetooth כאשר אינה בשימוש.
- השבת את תכונת Wi-Fi כאשר אינה בשימוש.
- בטל את הסינכרון האוטומטי של יישומים הזקוקים לסינכרון, כמו דוא"ל.
- קצר את משך הזמן שבו תאורת המסך פועלת.
- הפחת את בהירות התצוגה.

עצות והוראות בטיחות לטעינת סוללות

- כאשר הסוללה חלשה, סמל הסוללה יהיה ריק.
- אם הסוללה פרוקה לחלוטין, לא ניתן להפעיל את המכשיר באופן מיידי כשהוא מחובר למטען. יש לאפשר לסוללה פרוקה להיטען במשך מספר דקות לפני הפעלת המכשיר.
- אם אתה משתמש ביישומים מרובים בו-זמנית, ביישומי רשת או ביישומים שלהם דרוש חיבור למכשיר אחר, הסוללה מתרוקנת במהירות. על מנת למנוע אובדן של מתח סוללה במהלך העברת נתונים, יש להשתמש ביישומים אלה רק לאחר טעינת הסוללה במלואה.
- שימוש במקור חשמל אחר מלבד המטען, כגון מחשב, עלול לגרום לטעינה איטית יותר עקב מתח חשמל נמוך יותר.
- ניתן להשתמש במכשיר בשעה שהוא נטען, אך ייתכן שטעינת הסוללה תימשך זמן רב יותר.
- אם המכשיר מקבל אספקת מתח לא יציבה במהלך הטעינה, ייתכן שמסך המגע לא יפעל. במקרה זה, תחילה נתק את המטען מהמכשיר.
- במהלך הטעינה, המכשיר והמטען עשויים להתחמם. זוהי תופעה רגילה שאינה משפיעה על תוחלת החיים של המכשיר או על ביצועיו. אם הסוללה מתחממת יתר על המידה, ייתכן שהמטען יפסיק את פעולתו.
- הטענת המכשיר כאשר השקע הרב-תכליתי רטוב, עלולה לגרום נזק למכשיר. יש לייבש היטב את השקע הרב-תכליתי לפני טעינת המכשיר.
- אם המכשיר לא נטען כהלכה, יש לקחת את המכשיר והמטען למרכז שירות של Samsung.

כרטיס SIM או USIM (כרטיס nanoSIM)

התקנת כרטיס SIM או ה-USIM

הכנס את כרטיס ה-SIM או ה-USIM שסופק על-ידי ספק השירות של הטלפון הנייד.



- השתמש בכרטיס nano-SIM בלבד.
- יש להקפיד שלא לאבד את כרטיס ה-SIM או ה-USIM, או לאפשר לאחרים להשתמש בו. Samsung אינה אחראית לנזקים או אי-נעימויות הנגרמים עקב אובדן או גניבה של כרטיסים.



ייתכן ששירותי LTE מסוימים לא יהיו זמינים, בהתאם לספק השירות. למידע נוסף על זמינות השירותים, פנה לספק השירות שלך.

1 הסר את הכיסוי האחורי ואת הסוללה.

2 הכנס את כרטיס ה-SIM או ה-USIM כשהמגעים המוזהבים מופנים כלפי מטה.

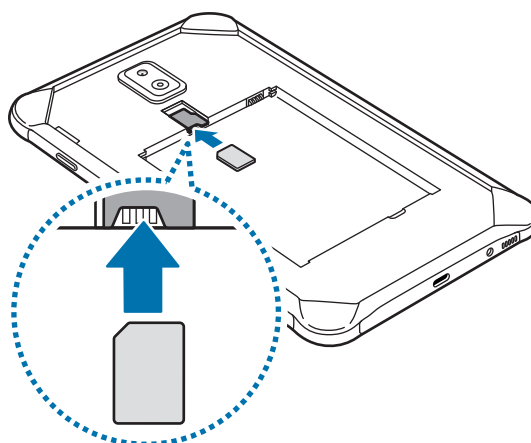

3 השב את הסוללה והכיסוי האחורי למקומם.

הסרת כרטיס SIM או ה-USIM

1 הסר את הכיסוי האחורי ואת הסוללה.

2 שלוף את כרטיס ה-SIM או את כרטיס ה-USIM.

כרטיס זיכרון (microSD)

התקנת כרטיס זיכרון

קיבולת כרטיס הזיכרון של מכשירך, עשויה להשתנות בין דגמים שונים ויש כרטיסי זיכרון מסוימים לא יהיו תואמים למכשירך, בהתאם ליצרן כרטיס הזיכרון ולסוג. לצפייה בקיבולת המרבית של כרטיס הזיכרון של מכשירך, עיין באתר של Samsung.

- ייתכן שכרטיסי זיכרון מסוימים לא יהיו תואמים באופן מלא למכשיר. שימוש בכרטיס לא תואם עלול לגרום נזק למכשיר או לכרטיס הזיכרון, או לפגום בנתונים השמורים בו.
- יש להקפיד להכניס את כרטיס הזיכרון כשצדו הימני פונה כלפי מעלה.
- המכשיר תומך במערכות הקבצים FAT ו-exFAT עבור כרטיסי זיכרון. בעת הכנסה של כרטיס זיכרון שפורמט במערכת קבצים אחרת, המכשיר יבקש לפרמט את כרטיס הזיכרון מחדש או שלא יזהה אותו כלל. עליך לאתחל את כרטיס הזיכרון על מנת להשתמש בו. אם מכשירך לא יכול לאתחל או לזהות את כרטיס הזיכרון, צור קשר עם יצרן כרטיס הזיכרון או עם מרכז השירות של Samsung.
- כתיבה ומחיקה של נתונים בתדירות גבוהה מקצרות את תוחלת החיים של כרטיסי זיכרון.
- בעת הכנסה של כרטיס זיכרון למכשיר, ספריית הקבצים של כרטיס הזיכרון מופיעה בתיקייה הקבצים שלי ← כרטיס SD חיצוני.



1 הסר את הכיסוי האחורי ואת הסוללה.

2 הכנס את כרטיס הזיכרון כשהמגעים המוזהבים פונים כלפי מטה.

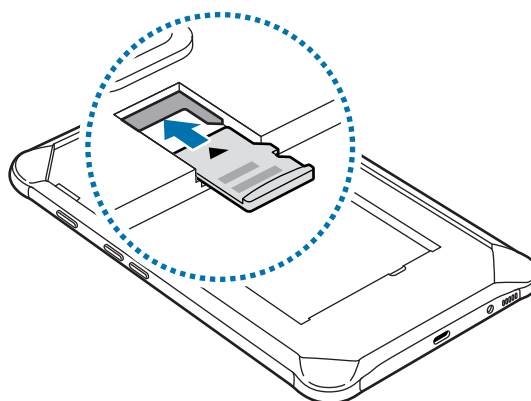

3 השב את הסוללה והכיסוי האחורי למקומם.

הסרה של כרטיס הזיכרון

לפני הסרת כרטיס הזיכרון, ראשית יש להשבית אותו להסרה בטוחה.

הפעל את יישום הגדרות והקש על **תחזוקת המכשיר** ← **אחסון** ← **הגדרות אחסון** ← **כרטיס SD חיצוני** ← **בטל טעינה**.

1 הסר את הכיסוי האחורי ואת הסוללה.

2 משוך את כרטיס הזיכרון החוצה.

3 השב את הסוללה והכיסוי האחורי למקומם.

אין להסיר את האחסון החיצוני, כגון כרטיס זיכרון או אחסון USB, כאשר שהמכשיר מעביר מידע או ניגש למידע, או מיד לאחר שידור של נתונים. פעולה זו עלולה לגרום פגיעה בנתונים או אובדן שלהם או נזק לאחסון החיצוני או למכשיר. Samsung אינה אחראית לאובדן, בכלל זה אובדן נתונים, שנגרם עקב שימוש לא הולם במכשירי אחסון חיצוני.



פרמוט של כרטיס הזיכרון

ייתכן שכרטיס זיכרון שפורמט באמצעות מחשב לא יהיה תואם למכשיר. יש לפרמט את כרטיס הזיכרון במכשיר עצמו.

הפעל את יישום הגדרות והקש על **תחזוקת המכשיר** ← **אחסון** ← **הגדרות אחסון** ← **כרטיס SD חיצוני** ← **אתחול** ← **אתחל**.

לפני פרמוט כרטיס הזיכרון, הקפד ליצור עותקי גיבוי של כל הנתונים החשובים המאוחסנים במכשיר. אחריות היצרן אינה מכסה אובדן נתונים עקב פעולות של המשתמש.



מעטפת הגנה

התקנת מעטפת ההגנה

הכנס את ראש המכשיר למעטפת ולאחר מכן לחץ בחוזקה על הצד השני של המעטפת כדי להתקין אותה.

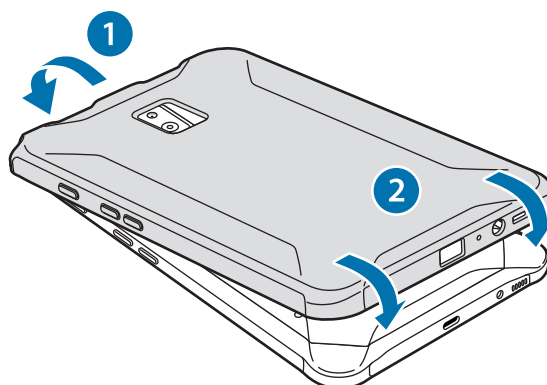

הסרת מעטפת ההגנה

סובב את הקצה העליון של המעטפת עד שהמכשיר יבלוט מתוכה, ולאחר מכן הוצא את המכשיר מהמעטפת.

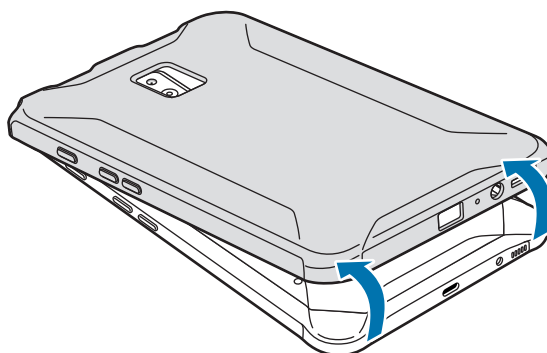

התקנת ה-S Pen

הכנס את ה-S Pen לראש מעטפת ההגנה.

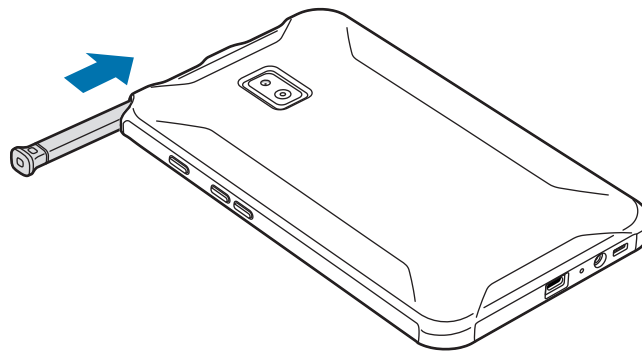

אל תכניס את ה-S Pen במהופך אל מעטפת ההגנה.



הפעלה וכיבוי של המכשיר

לחץ לחיצה ממושכת על מקש ההפעלה/כיבוי למשך מספר שניות כדי להפעיל את המכשיר. בהפעלה הראשונה של המכשיר ואחרי ביצוע איפוס נתונים, פעל בהתאם להוראות המופיעות במסך כדי להגדיר את המכשיר.

כדי לכבות את המכשיר, לחץ על מקש ההפעלה/כיבוי והחזק, ולאחר מכן הקש על **כיבוי**.

- אם המכשיר שלך קופא או שאינו מגיב, הקש על מקש ההפעלה/כיבוי ועל מקש עוצמת הקול בו זמנית והחזק אותם למשך יותר מ-7 שניות כדי לבצע הפעלה מחדש.
- פעל לפי כל האזהרות הכתובות וההנחיות של אנשי סגל מורשים באזורים שבהם חלות הגבלות על השימוש במכשירים אלחוטיים, למשל בנמלי תעופה ובבתי חולים.



התקנה ראשונית

בהפעלה הראשונה של המכשיר ואחרי ביצוע איפוס נתונים, פעל בהתאם להוראות המופיעות במסך כדי להגדיר את המכשיר.

תהליכי ההתקנה הראשונית עשויים להשתנות בהתאם לתוכנת המכשיר ולאזור.



1 הפעל את המכשיר.

2 בחר את שפת המכשיר המועדפת.

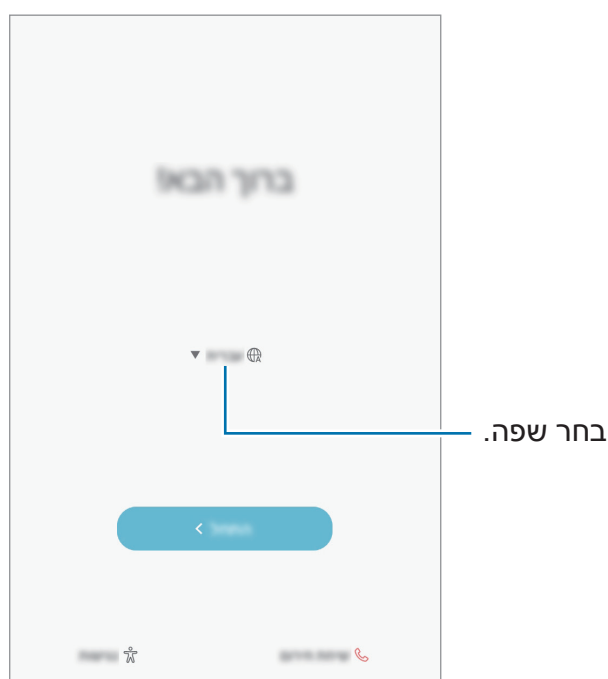

3 בחר רשת Wi-Fi והתחבר אליה.

אם לא תתחבר לרשת Wi-Fi, ייתכן שלא תוכל להגדיר חלק מתכונות המכשיר במהלך ההתקנה הראשונית.



4 פעל בהתאם להוראות המוצגות על המסך להשלמת ההתקנה הראשונית.

5 הגדר את שיטת נעילת המסך להגנה על מכשירך. אתה יכול להגן על המידע האישי השמור במכשיר באמצעות מניעת הגישה למכשיר מאנשים אחרים. להגדרת שיטת נעילת המסך בשלב מאוחר יותר, הקש על **לא**, **תודה**.

6 היכנס ל-Samsung account שלך. באפשרותך ליהנות משירותי Samsung ולשמור על האבטחה ועל עדכניות המידע בכל המכשירים שלך. ראה [Samsung account](#) למידע נוסף.

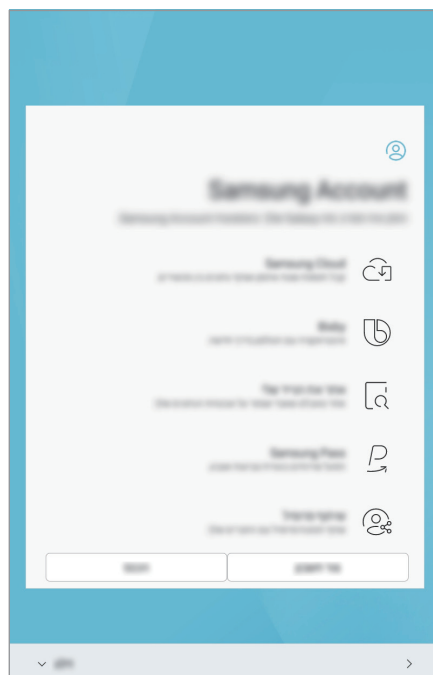

7 בחר את התכונות שבהן תרצה להשתמש והשלם את ההתקנה הראשונית. מסך הבית יופיע.

Samsung account

מבוא

Samsung account הוא שירות חשבון משולב המאפשר לך להשתמש במגוון שירותי Samsung הניתנים למכשירים ניידים, טלוויזיות ואתר האינטרנט של Samsung. לאחר הרישום ל-Samsung account, תוכל לעדכן ולאבטח את הנתונים בכל מכשירי Samsung שמותקן בהם Samsung Cloud. עקוב ושלוט במכשיר שאבד או נגנב, צפה בטיפים ועצות מחברי Samsung ועוד.

צור Samsung account עם כתובת הדוא"ל שלך.

לבדיקת רשימת השירותים שבהם ניתן להשתמש עם Samsung account, בקר בכתובת account.samsung.com. למידע נוסף על חשבונות Samsung account, הפעל את היישום הגדרות והקש על ענן וחשבונות ← חשבונות ← Samsung Account ← עזרה.

רישום Samsung account

רישום Samsung account חדש

אם אין לך Samsung account, עליך ליצור חשבון.

- 1 הפעל את יישום הגדרות והקש על ענן וחשבונות ← חשבונות ← הוסף חשבון.
- 2 הקש על Samsung Account ← צור חשבון.
- 3 פעל בהתאם להוראות המוצגות על המסך לסיום יצירת החשבון.

רישום Samsung account קיים

אם כבר יש ברשותך Samsung account, רשום אותו במכשיר.

- 1 הפעל את יישום הגדרות והקש על ענן וחשבונות ← חשבונות ← הוסף חשבון.
- 2 הקש על Samsung Account.

3 הזן את כתובת הדואר האלקטרוני והסיסמה שלך, ולאחר מכן הקש על **הכנס**.
אם שכחת את פרטי החשבון, הקש על **שכחת מזהה או סיסמה?** תוכל למצוא את פרטי החשבון שלך לאחר הזנת המידע הנחוץ וקוד האבטחה המוצג על המסך.

4 הקש על **סיום** לסיום הרישום של Samsung account.

הסרת Samsung account

הסרת Samsung account הרשום במכשיר תגרום גם להסרת נתונים כגון אנשי הקשר והאירועים.

- 1 הפעל את יישום **הגדרות** והקש על **ענן וחשבונות** ← **חשבונות**.
- 2 הקש על **Samsung Account** ← **הסר חשבון**.
- 3 הקש על **אישור**, הזן את סיסמת Samsung account, ולאחר מכן על הקש על **אישור**.

העברת נתונים מהמכשיר הקודם שלך

באפשרותך להעביר אנשי קשר, תמונות ונתונים אחרים, ממכשיר קודם למכשיר הקיים באמצעות Smart Switch או Samsung Cloud.



- ייתכן שתכונה זו אינה נתמכת במכשירים או במחשבים מסוימים.
- יחולו מגבלות. למידע נוסף, בקר ב-Samsung www.samsung.com/smartswitch.
מתייחסת לנושאי זכויות יוצרים ברצינות. העבר רק תוכן שיש ברשותך או שיש ברשותך זכות להעבירו.

העברת נתונים דרך Smart Switch

באפשרותך להעביר נתונים ממכשיר קודם למכשיר הקיים באמצעות Samsung Smart Switch. הגרסאות הבאות של Samsung Smart Switch זמינות.

- **גרסה ניידת:** העברת נתונים בין מכשירים ניידים. ניתן להוריד את היישום מ-Galaxy Apps או מ-חנות Play.
- **גרסת מחשב:** העבר נתונים בין המכשיר למחשב. ניתן להוריד את היישום מ-www.samsung.com/smartswitch.

העברת נתונים אלחוטית באמצעות Wi-Fi Direct

העבר נתונים ממכשיר קודם למכשיר הקיים באופן אלחוטי באמצעות Wi-Fi Direct.



- 1 בשני המכשירים, הורד והתקן את Smart Switch מ-Galaxy Apps או מ-חנות Play.
- 2 מקם את המכשירים בסמיכות זה לזה.
- 3 הפעל את Smart Switch בשני המכשירים.
- 4 במכשיר הקודם, הקש על **אלחוטי** ← **שלח** ← **התחבר**.
- 5 במכשיר הקיים, הקש על **אלחוטי** ← **קבל** ובחר את סוג המכשיר הקודם.
- 6 עקוב אחר ההוראות על המסך להעברת מידע ממכשירך הקודם.

העברת נתוני גיבוי ממחשב

העבר נתונים בין המכשיר למחשב. עליך להוריד את יישום גרסת המחשב של Smart Switch בכתובת www.samsung.com/smartswitch. גבה את הנתונים מהמכשיר הקודם שלך למחשב ויבא את הנתונים למכשיר החדש.

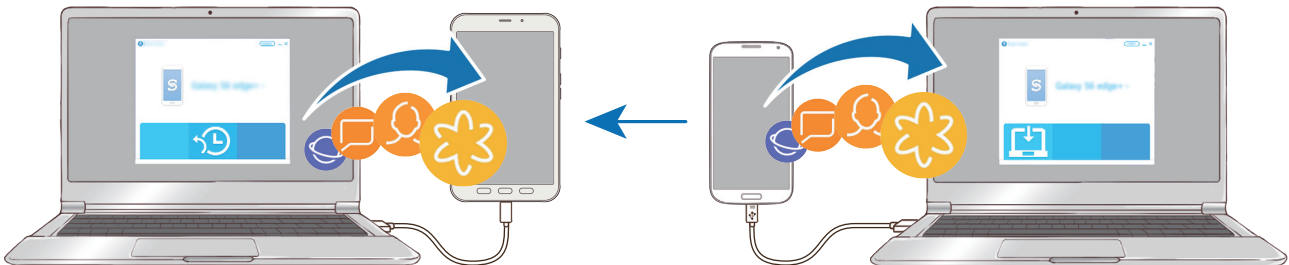

- 1 במחשב, היכנס לכתובת www.samsung.com/smartswitch כדי להוריד את Smart Switch.
- 2 במחשב, הפעל את Smart Switch.
- 3 אם מכשירך הקודם אינו מתוצרת Samsung, גבה את הנתונים למחשב באמצעות התוכנה שסופקה לך על ידי יצרן המכשיר. לאחר מכן, דלג לשלב החמישי. 
- 4 חבר את המכשיר הקודם למחשב באמצעות כבל ה-USB של המכשיר.
- 5 במחשב, פעל לפי ההוראות המופיעות על המסך כדי לגבות את הנתונים מהמכשיר. לאחר מכן, נתק את המכשיר הקודם מהמחשב.
- 5 חבר את מכשירך למחשב באמצעות כבל ה-USB.
- 6 במחשב, פעל לפי ההוראות המופיעות על המסך כדי להעביר את הנתונים למכשירך.

Samsung Cloud

גבה את הנתונים ממכשירך הקודם ל-Samsung Cloud ושחזר את הנתונים למכשירך החדש. כדי להיכנס ל-Samsung Cloud עליך להירשם ולהתחבר ל-Samsung account. ראה [Samsung account](#) למידע נוסף.

גיבוי נתונים

- 1 במכשיר הקודם, היכנס ל-Samsung account.
 - 2 הפעל את יישום **הגדרות**, בחר את אפשרויות הגיבוי הרצויה וגבה את הנתונים.
- אם המכשיר תומך ב-Samsung Cloud, הפעל את היישום **הגדרות**, הקש על **ענן וחשבונות** ← **Samsung Cloud** ← **הגדרות גיבוי** ואז גבה את הנתונים.
 - שיטת גיבוי הנתונים עשויה להשתנות בהתאם לדגם המכשיר.
 - נתונים מסוימים לא יגובו. כדי לברר אילו נתונים יגובו, הפעל את היישום **הגדרות**, הקש על **ענן וחשבונות** ← **Samsung Cloud** ← **הגדרות גיבוי**.



שחזור נתונים

- 1 במכשירך, הפעל את היישום **הגדרות** והקש על **ענן וחשבונות** ← **Samsung Cloud** ← **שחזר**.
- 2 הקש על ▼ ובחר את המכשיר הקודם מרשימת המכשירים.
- 3 סמן את סוגי הנתונים שאתה מעוניין לשחזר והקש על **שחזר עכשיו**.

הבנת המסך

שליטה במסך המגע

- אין לאפשר מגע בין מסך המגע ומכשירים חשמליים אחרים. פריקה אלקטרוסטטית עלולה לגרום לתקלות במסך המגע.
- על מנת להימנע מנזקים למסך המגע, אין להקיש עליו עם עצמים חדים, או להפעיל עליו לחץ רב מדי עם קצות האצבעות.
- ייתכן שהמכשיר לא יזהה קלט מגע בסמוך לקצוות המסך, שהם מחוץ לאזור קלט המגע.
- הותרת מסך המגע ללא פעילות לפרקי זמן ממושכים עשויה לגרום להופעת טשטוש או תמונות רפאים על המסך. יש לכבות את מסך המגע כשלא נעשה שימוש במכשיר.
- מומלץ להשתמש באצבעות או ב-S Pen על מסך המגע.



הקשה

הקש על המסך.

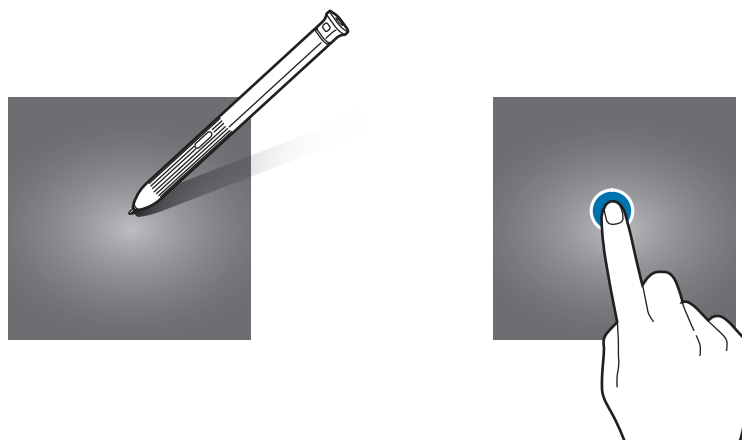

הקשה ממושכת

הקש והחזק את המסך במשך כ-2 שניות.

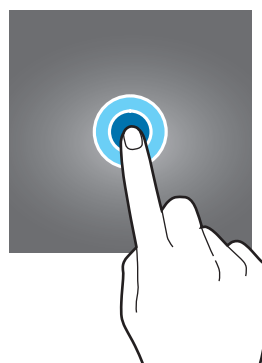
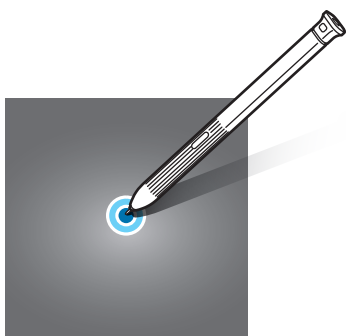

גרירה

הקש והחזק את הפריט וגרור אותו אל מיקום היעד.

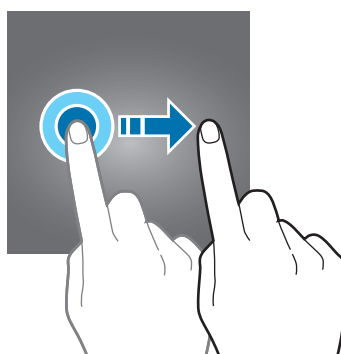

הקשה כפולה

הקש הקשה כפולה על המסך.

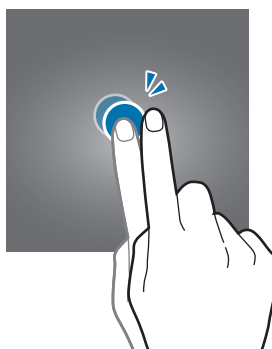
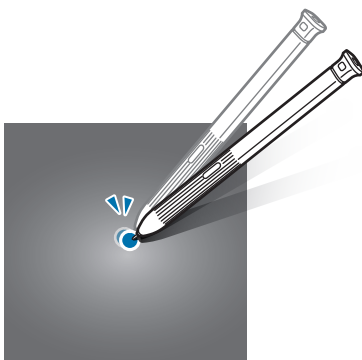

החלקה

החלק את המסך כלפי מעלה, מטה, שמאלה או ימינה.

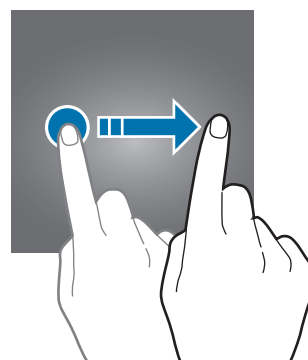
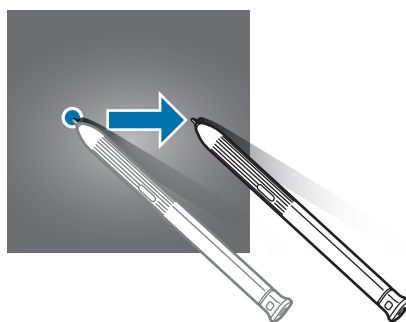

הרחקה וקירוב של שתי אצבעות

הרחק שתי אצבעות זו מזו או צבט את המסך.

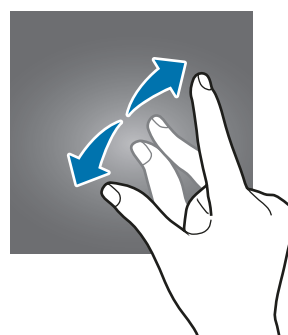
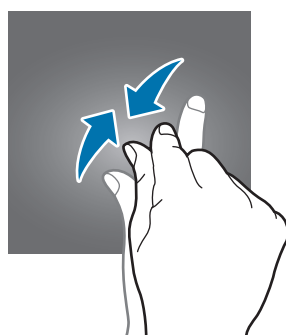

מסך הבית ומסך היישומים

מסך הבית הוא נקודת המוצא לגישה לכל תכונות המכשיר. הוא מציג יישומונים, קיצורי דרך ליישומים ועוד.

מסך היישומים מציג סמלים עבור כל היישומים, כולל יישומים חדשים שהותקנו.

המסך עשוי להיראות אחרת בהתאם לאזור ולספק השירות.

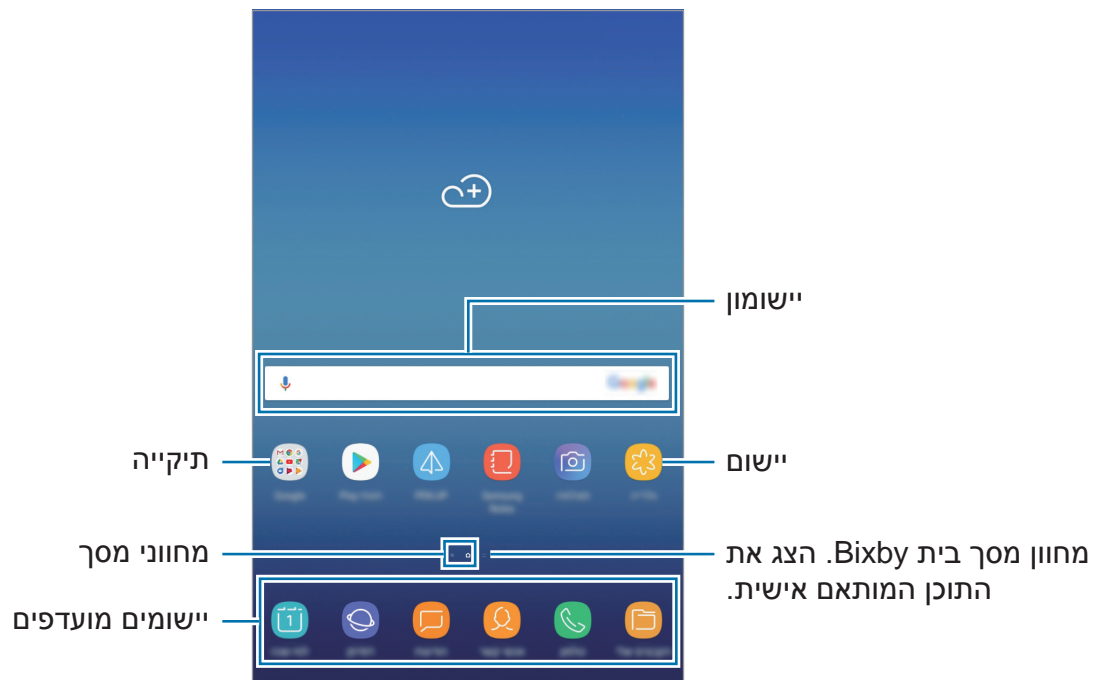

מעבר בין מסך הבית ומסך היישומים

במסך הבית, החלק כלפי מעלה או מטה כדי לפתוח את מסך היישומים. כדי לחזור למסך הבית, החלק את מסך היישומים כלפי מעלה או מטה. לחץ על מקש הבית או על מקש החזרה.



מסך היישומים

מסך הבית

הזזת פריטים

הקש והחזק את הפריט, ואז גרור אותו למיקום חדש. כדי להעביר את הפריט אל לוח אחר, גרור אותו אל צד המסך.

להוספת קיצור דרך ליישום במסך הבית, הקש והחזק את הפריט במסך היישומים, ולאחר מכן גרור אותם אל חלקו העליון או התחתון של מסך הבית. קיצור דרך של היישום יתווסף אל מסך הבית. ניתן גם להזיז פריטים הנמצאים בשימוש תכוף אל אזור קיצורי הדרך, בחלק התחתון של מסך הבית.

יצירת תיקיות

צור תיקיות וקבץ יישומים דומים כדי ליצור גישה מהירה להפעלת יישומים.

1 במסך הבית או במסך היישומים, הקש הקשה ממושכת על יישום ואז גרור אותו אל יישום אחר.

2 עזוב את היישום כשמסגרת תיקייה תופיע סביב היישומים.

תיווצר תיקייה חדשה שתכיל את היישומים שנבחרו. הקש על **הזן שם תיקייה** והכנס שם תיקייה.

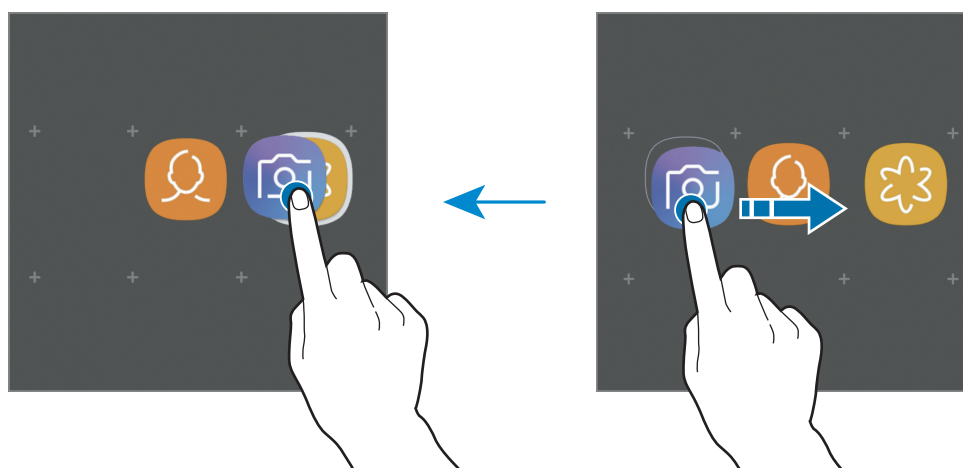

• הוספת יישומים

הקש על **הוסף יישומים** בתיקייה. סמן את היישומים הרצויים והקש על **הוסף**. ניתן גם להוסיף יישום על-ידי גרירתו לתיקייה.

• העברת יישומים מתיקייה

הקש הקשה ממושכת על היישום כדי לגרור אותו למיקום חדש.

• מחיקת תיקייה

הקש הקשה ממושכת על התיקייה, ולאחר מכן הקש על **מחק תיקייה**. רק התיקייה תימחק. יישומי התיקייה יועברו למסך היישומים.

עריכת מסך הבית

במסך הבית, הקש הקשה ממושכת על שטח ריק כלשהו, או קרב את אצבעותיך זו לזו כדי להיכנס לאפשרויות העריכה. באפשרותך להגדיר את הטפט, להוסיף יישומונים ועוד. בנוסף ניתן להוסיף, למחוק או לסדר מחדש את החלונות במסך הבית.

- הוספת חלונות: החלק שמאלה, ולאחר מכן הקש על +.
- הזזת חלונות: הקש ממושכות על תצוגה מקדימה של לוח, ולאחר מכן גרור אותו למיקום חדש.
- מחיקת חלונות: הקש על  בחלון.

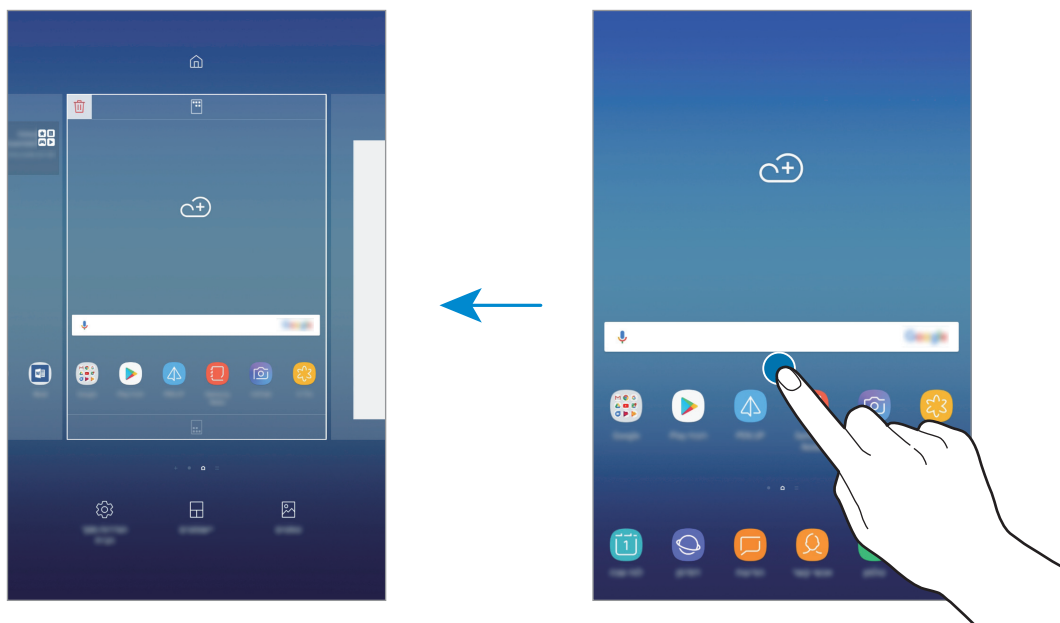

- **טפטים:** שנה את הגדרות הטפט עבור מסך הבית ומסך הנעילה.
- **יישומונים:** יישומונים הם יישומים קטנים המפעילים פונקציות ספציפיות של יישומים, כדי לספק מידע וגישה נוחה במסך הבית שלך. הקש הקשה ממושכת על יישומון, ולאחר מכן גרור אותו למסך הבית. היישומון יתווסף אל מסך הבית.
- **הגדרות מסך הבית:** שנה את הגדרות מסך הבית.

הצגת כל היישומים במסך הבית

באפשרותך להגדיר את המכשיר להצגת כל היישומים במסך הבית, במקום להשתמש במסך יישומים נפרד. במסך הבית, הקש ממושכות על אזור ריק ולאחר מכן הקש על **הגדרות מסך הבית** ← **פריסת מסך הבית** ← **במסך הבית בלבד** ← **החל**. כעת תהיה לך גישה לכל היישומים בהחלקת מסך הבית לשמאל.

סמלי חיווי

סמלי חיווי מוצגים בשורת המצב, בחלק העליון של המסך. הסמלים המפורטים בטבלה שלהלן הם הנפוצים ביותר.

בשימושים מסוימים, ייתכן ששורת המצב לא תופיע בחלק העליון של המסך. כדי להציג את שורת המצב, גרור מטה מהחלק העליון של המסך.



משמעות	סמל
אין אות	
עוצמת האות	
נדידה (מחוץ לאזור השירות הרגיל)	
רשת GPRS מחוברת	
רשת EDGE מחוברת	
רשת UMTS מחוברת	
רשת HSDPA מחוברת	
רשת HSPA+ מחוברת	
רשת LTE מחוברת	
רשת Wi-Fi מחוברת	
התכונה Bluetooth מופעלת	
שירותי מיקום בהם נעשה שימוש	
שיחה פעילה	
שיחה שלא נענתה	
הודעת טקסט או מולטימדיה חדשה	
התראה מופעלת	
מצב שקט מופעל	
מצב רטט מופעל	
מצב טיסה מופעל	
אירעה שגיאה או שנדרשת זהירות	
טעינת סוללה	
עוצמת המתח בסוללה	

נעילת מסך

לחיצה על מקש ההפעלה/כיבוי מכבה את המסך ונועלת אותו. כמו כן, המסך כבה וננעל אוטומטית אם לא משתמשים במכשיר במשך פרק זמן מסוים.

המסך נעול על-ידי **החלק**, שיטת ברירת המחדל לנעילת המסך.

לחץ על מקש הפעלה/כיבוי או על מקש הבית והחלק את המסך בכיוון כלשהו כדי לשחרר את המסך.

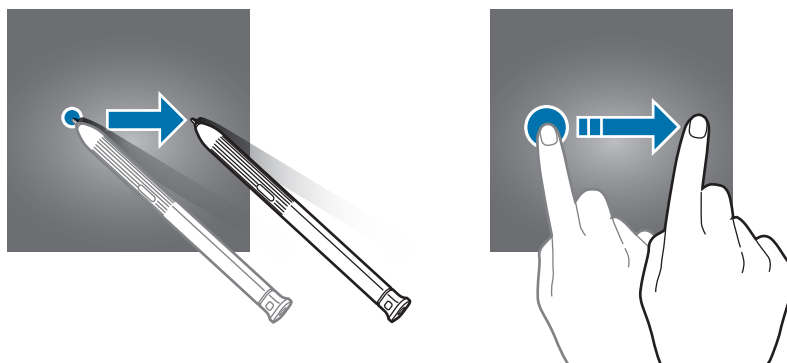

שינוי שיטת הנעילה של המסך

לשינוי שיטת נעילת המסך, במסך היישומים, הפעל את היישום **הגדרות**, הקש על **נעילת מסך** **ואבטחה** ← **סוג נעילת מסך**, ולאחר מכן בחר שיטה לנעילת המסך.

כשאתה מגדיר תבנית, קוד PIN, סיסמה, פנים או טביעת אצבע כשיטה לנעילת המסך, אתה יכול להגן על המידע האישי השמור במכשיר באמצעות מניעת הגישה למכשיר מאנשים אחרים. לאחר הגדרת שיטת נעילת המסך, יידרוש המכשיר קוד שחרור נעילה בכל פעם שנדרש שימוש במכשיר.

- **החלק**: החלק את המסך באחד הכיוונים לשחרור הנעילה שלו.
- **דפוס**: שרטט דפוס המכיל ארבע נקודות או יותר לשחרור נעילת המסך.
- **קוד PIN**: הזן קוד PIN בעל ארבע ספרות לפחות לשחרור נעילת המסך.
- **סיסמה**: הזן סיסמה בעלת ארבעה תווים, ספרות או סמלים לפחות לשחרור נעילת המסך.
- **ללא**: אל תגדיר שיטת נעילת מסך.
- **פנים**: רשום את פניך כדי לבטל את נעילת המסך. ראה **זיהוי פנים** למידע נוסף.
- **טביעות אצבע**: רשום את טביעות האצבע שלך לשחרור נעילת המסך. ראה **זיהוי טביעת אצבע** למידע נוסף.

ניתן להגדיר את המכשיר שיבצע איפוס להגדרות יצרן במקרה של הזנת קוד שגוי מספר פעמים ברצף עד מגבלת הניסיונות המותרת. הפעל את יישום **הגדרות**, הקש על **נעילת מסך ואבטחה** ← **הגדרות נעילת אבטחה** ולאחר מכן הקש על מתג **איפוס אוטו' לערכי היצרן** כדי להפעילו.



צילום מסך

צלם את המסך תוך כדי השימוש במכשיר וכתוב, צייר, חתוך או שתף את המסך המצולם. תכונה זו מאפשרת לך לצלם את המסך הנוכחי ואת האזור הניתן לגלילה.

צילום מסך

השתמש בשיטות הבאות כדי לצלם את המסך. צילומי מסך שנלכדו יישמרו **בגלריה**.

- צילום במקש: לחץ והחזק את מקש החלשת עוצמת קול ומקש הפעלה/כיבוי בו-זמנית.
- צילום בהחלקה: החלק את ידך שמאלה או ימינה על המסך.
- צילום עם פקודת אוויר: נתק את S Pen מהחריץ כדי לפתוח את לוח פקודת אוויר ואז הקש על **כתיבה על המסך**.



- לא ניתן לצלם תמונת מסך בזמן השימוש בתכונות או יישומים מסוימים.
- אם אפשרות לכידת מסך באמצעות החלקה אינה מופעלת, הפעל את היישום **הגדרות**, הקש על **תכונות מתקדמות**, ולאחר מכן הקש על המתג **החלק בעזרת כף היד ללכידה** כדי להפעילו.

לאחר צילום המסך, השתמש באפשרויות הבאות בסרגל הכלים שבתחתית המסך:



- **תמונת גלילה**: לכוד תוכן הפרוש על מספר מסכים, כגון דף אינטרנט. כשתקיש על **תמונת גלילה**, המסך ייגלל באופן אוטומטי כלפי מטה והתוכן הנוסף יילכד בתמונה.
- **צייר**: כתוב או צייר על צילום המסך.
- **חתוך**: חתוך חלק מצילום המסך. האזור שנחתך יישמר **בגלריה**.
- **שתף**: שתף את צילומי המסך עם אחרים.
- אם האפשרויות לא מוצגות על צילום המסך, הפעל את היישום **הגדרות**, הקש על **תכונות מתקדמות** ואז הקש על המתג **צילום חכם** כדי להפעילו.



לוח התראות

בעת קבלת התראות חדשות, כגון הודעות או שיחות שלא נענו, מופיעים סמלי חיווי בשורת המצב. כדי לראות מידע נוסף לגבי הסמלים, פתח את לוח ההתראות ועיין בפרטים. גרור את שורת המצב כלפי מטה כדי לפתוח את לוח ההתראות. לסגירת לוח ההתראות, החלק את אצבעך מעלה על המסך.

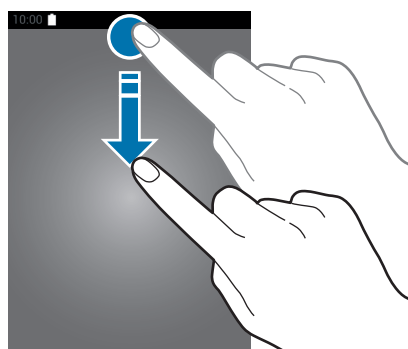

ניתן לפתוח את לוח ההתראות גם כשהמסך נעול.



ניתן להשתמש בפונקציות הבאות בלוח ההתראות.

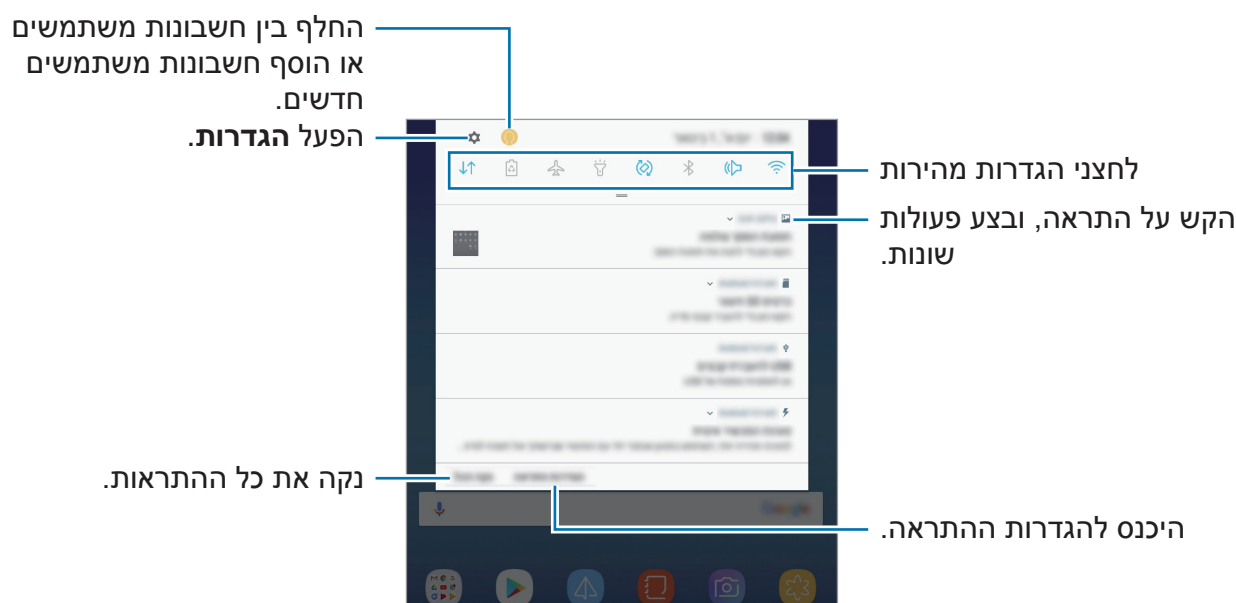

שימוש בלחצני הגדרה מהירה

הקש על לחצני הגדרה מהירה כדי להפעיל תכונות מסוימות. החלק את אצבעך כלפי מטה על לוח ההתראות כדי להציג לחצנים נוספים.

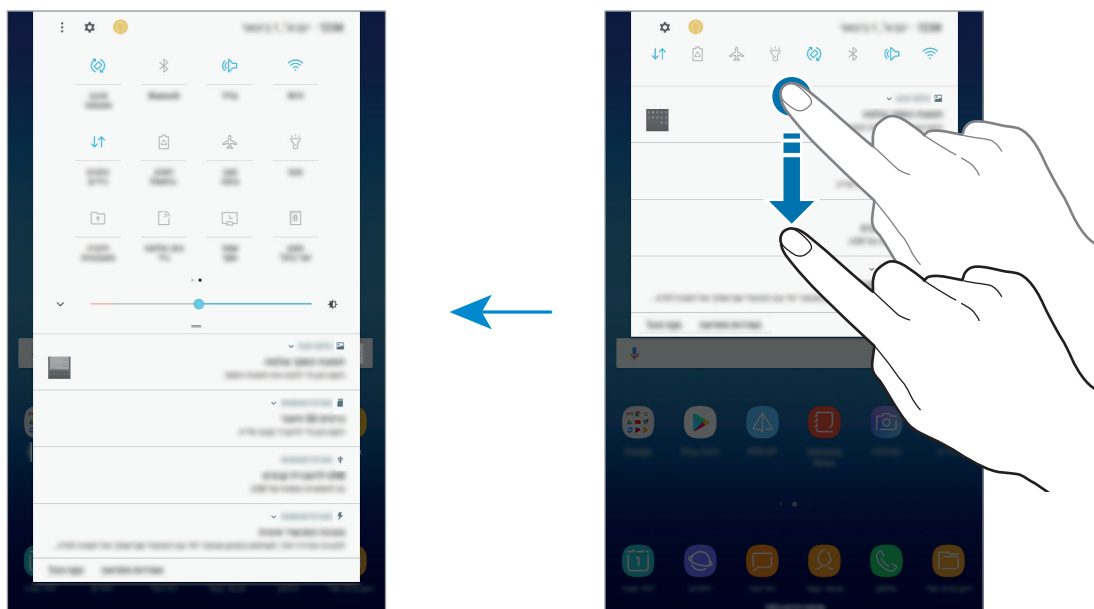

לשינוי הגדרות תכונה, הקש על הטקסט מתחת ללחצן הרצוי. כדי להציג הגדרות מפורטות יותר, הקש והחזק את הלחצן הרצוי.

לשינוי סדר הלחצנים, הקש על **⋮** ← **סדר הלחצנים**, הקש והחזק לחצן, ולאחר מכן גרור אותו למיקום אחר.

הזנת טקסט



מערכי לוח מקשים

מקלדת מופיעה באופן אוטומטי בעת הזנת טקסט לשליחת הודעות, יצירת הערות ועוד.

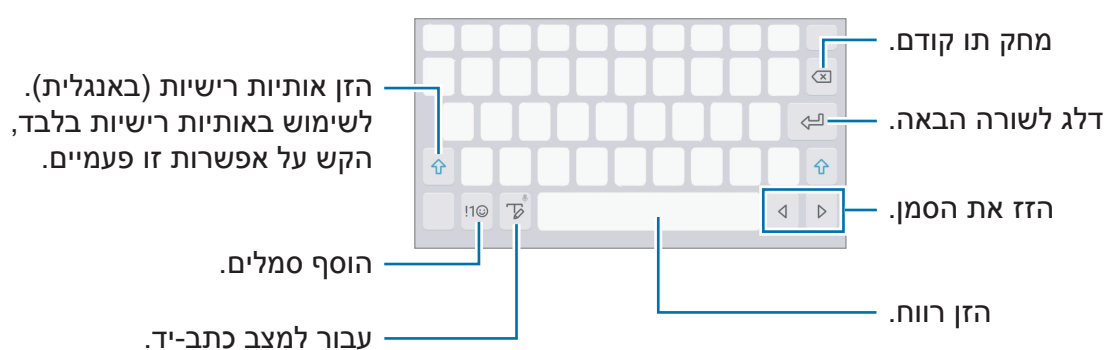
הזנת טקסט אינה נתמכת עבור שפות מסוימות. להזנת טקסט, עליך לשנות את שפת הקלט לאחת מהשפות הנתמכות.



שינוי שפת הקלט

הקש והחזק את , הקש על  ← **שפות וסוגים** ← **נהל שפות קלט** ולאחר מכן בחר את השפות לשימוש. לאחר הבחירה בשתי שפות או יותר, תוכל לעבור בין שפות הקלט על-ידי החלקת מקש הרווח שמאלה או ימינה.

פונקציות מקלדת נוספות

הקש ממושכות על  כדי להשתמש ביישומים השונים. סמלים אחרים עשויים להופיע במקום סמל ה- תלוי ביישום האחרון שבו נעשה שימוש.

-  : הזן טקסט באמצעות הקול.

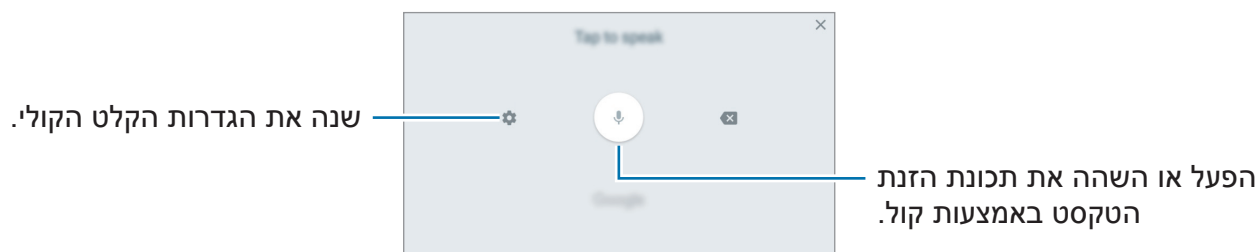



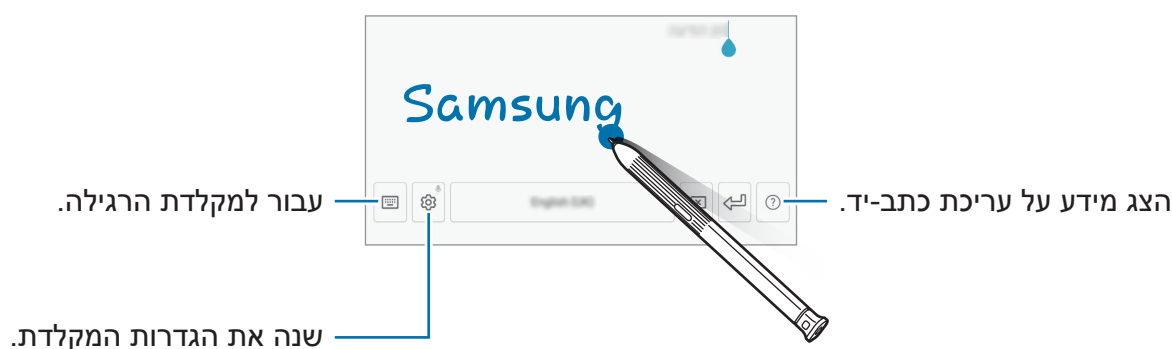

-  : עבור למצב כתב-יד.





ייתכן שתכונה זו לא תהיה זמינה, בהתאם לאזור או לספק השירות.







-  : הוסף פריט מהלוח.
-  : הזן סמלי הבעה.
-  : עבור למקלדת הצפה או המפוצלת. ניתן להזיז את המקלדת למיקום אחר על-ידי גרירת הלשונית.
-  : שנה את הגדרות המקלדת.

העתקה והדבקה

- 1 הקש על טקסט והחזק.
- 2 גרור את  או את  כדי לבחור את הטקסט הרצוי, או הקש על **בחר הכל** כדי לבחור את כל הטקסט.
- 3 הקש על **העתק** או **גזור**.
הטקסט שנבחר מועתק ללוח.
- 4 הקש והחזק היכן שברצונך להכניס את הטקסט, ולאחר מכן הקש על **הדבק**.
כדי להדביק טקסט שכבר העתקת, הקש על **לוח** ובחר בטקסט.

מילון

חפש הגדרות למילים בעת השימוש בתכונות מסוימות, כגון עיון בדפי אינטרנט.

- 1 הקש הקשה ממושכת על מילה שברצונך לחפש.
אם המילה שברצונך לחפש אינה נבחרת, גרור את  או  כדי לבחור בטקסט הרצוי.
- 2 הקש על **עוד** ← **מילון** ברשימת האפשרויות.
אם לא הותקן מראש מילון במכשיר, הקש על **נהל Move to Manage dictionaries** ←  לצד המילון הרצוי כדי להורידו.
- 3 הצג את המונח בחלון הקופץ של המילון.
כדי לעבור לתצוגת מסך מלא, הקש על . הקש על המונח שעל המסך כדי להציג מונחים נוספים. בתצוגה המפורטת, הקש על ★ כדי להוסיף את המילה לרשימת המילים המועדפות שלך, או הקש על **Search Web** כדי להשתמש במילה כמונח חיפוש.

יישומים ותכונות

התקנה או הסרה של יישומים

Galaxy Apps

רכוש והורד יישומים. באפשרותך להוריד יישומים שפותחו במיוחד עבור מכשירי Samsung Galaxy.

פתח את התיקיה **Samsung**, והפעל את היישום **Galaxy Apps**.

ייתכן שיישום זה לא יהיה זמין, בהתאם לאזור או לספק השירות.



התקנת יישומים

דפדף בין יישומים לפי קטגוריה, או הקש על שדה החיפוש כדי לחפש באמצעות מילת מפתח. בחר יישום להצגת מידע לגביו. כדי להוריד יישומים בחינם, הקש על **התקן**. כדי לרכוש ולהוריד יישומים שעליהם חל חיוב, הקש על המחיר, ובצע את ההוראות שעל-גבי המסך.

כדי לשנות את הגדרות העדכון האוטומטי, הקש על **הגדרות** ← **עדכון אוטומטי של יישומים**, ולאחר מכן בחר באפשרות כלשהי.



חנות Play

רכוש והורד יישומים.

הפעל את היישום **חנות Play**.

התקנת יישומים

דפדף בין יישומים לפי קטגוריה, או חפש יישומים באמצעות מילת מפתח. בחר יישום להצגת מידע לגביו. כדי להוריד יישומים בחינם, הקש על **התקן**. כדי לרכוש ולהוריד יישומים שעליהם חל חיוב, הקש על המחיר, ובצע את ההוראות שעל-גבי המסך.

כדי לשנות את הגדרות העדכון האוטומטי, הקש על **הגדרות** ← **עדכון אפליקציות באופן אוטומטי**, ולאחר מכן בחר באפשרות כלשהי.



ניהול יישומים

הסרת ההתקנה של יישומים ושימוש ביישומים במצב שינה

הקש והחזק את היישום ובחר באחת האפשרויות.

- **השבת:** השבת את יישומי ברירת המחדל הנבחרים שאת התקנתם לא ניתן להסיר מהמכשיר.
- **שינה:** העבר יישומים למצב שינה כדי לחסוך בצריכת הסוללה על-ידי ביטול הריצה שלהם ברקע.
- **הסר:** הסר את התקנתם של יישומים שהורדו.

הפעלת יישומים

הפעל את יישום **הגדרות**, הקש על **יישומים** ← ▼ ← **מושבת**, בחר יישום ולאחר מכן הקש על **הפעל**.

הגדרת הרשאות היישום

על מנת שיישומים מסוימים יפעלו כהלכה, הם זקוקים להרשאת גישה או שימוש במידע הנמצא במכשיר. כשאתה פותח יישום, ייתכן שיופיע חלון קופץ עם בקשת גישה לתכונות או מידע מסוים הנמצא במכשיר. כדי לתת ליישום הרשאות גישה, הקש על **התר** בחלון הקופץ.

כדי להציג את הגדרות ההרשאה של יישום, הפעל את היישום **הגדרות** והקש על **יישומים**. בחר ביישום כלשהו, והקש על **הרשאות**. ניתן לצפות ברשימת הרשאות יישום ולשנות את הרשאותיו.

להצגה או שינוי הגדרות ההרשאה של יישומים על פי קטגוריית הרשאה, פתח את היישום **הגדרות**, והקש על **יישומים** ← ⋮ ← **הרשאות ליישומים**. בחר פריט והקש על המתגים הנמצאים ליד היישומים כדי לתת להם הרשאות.

מניעת הרשאות גישה מיישומים עשויה לגרום לכך שתכונות בסיסיות של היישומים לא יפעלו כהלכה.



Bixby

מבוא

- Bixby מנתח את דפוסי השימוש ושגרת היומיום שלך ומציע לך תכונות מומלצות.
- השימוש בתכונה Bixby מחייב חיבור לרשת Wi-Fi או לרשת סלולרית.
 - כדי להשתמש בתכונה Bixby, עליך להיכנס ל-Samsung account.



הפעלת Bixby

Bixby שומר את הנתונים הנוגעים לדפוסי השימוש ושגרת היומיום שלך ל-Samsung account ומציע לך תכונות מומלצות.

- 1 במסך הבית, החלק ימינה.
- 2 קרא את המידע המופיע על המסך בנוגע ליישום והקש על **הבא**.
- 3 הקש על **היכנס** ועקוב אחרי ההוראות המופיעות על המסך כדי להיכנס ל-Samsung account.
- 4 קרא והסכם לתנאים ולהתניות ולאחר מכן הקש על **הבא**.
מסך בית Bixby יופיע.



שימוש במסך בית Bixby

במסך בית Bixby תוכל להציג את המידע והשירותים המומלצים על-ידי Bixby תוך התבססות על ניתוח דפוסי השימוש ושגרת היומיום שלך.
כדי לפתוח את 'בית Bixby', החלק ימינה במסך הבית.

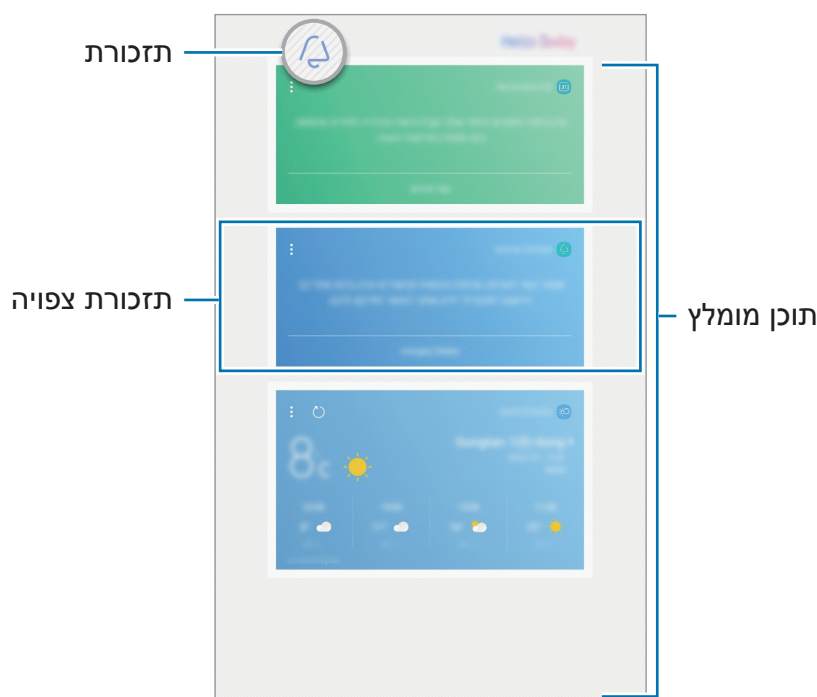

- תוכן הכרטיסים וסדר הופעתם יתעדכנו באופן אוטומטי במרווחים שצוינו. כדי לעדכן כרטיסים באופן ידני, החלק את המסך כלפי מטה.
- כדי לסגור את 'בית Bixby', החלק שמאלה במסך.



שימוש בתוכן מומלץ במסך בית Bixby

כשתפתח את מסך בית Bixby, תוכל לצפות בתוכן המתעדכן לעתים קרובות ככרטיסי Bixby. החלק מעלה או מטה כדי להציג את כרטיסי Bixby.

לדוגמה, בדרך למשרד בבוקר, יציג לך מסך בית Bixby את לוח הזמנים שלך להיום וישמיע את השירים האהובים עליך. בערב, תוכל להגדיר התרעות, לבדוק את הפעילות הגופנית שלך לאותו יום ולהציג את הפידים של חבריך.

הצגת כרטיסי Bixby

בדיקת התרעת ההשכמה

בלילה, יציג לך מסך בית Bixby את ההתרעה המוגדרת לבוקר שלמחרת. תוכל לבדוק את פרטי ההתרעה. בהקשה על הכרטיס, תוכל גם לערוך את ההתרעה. לכיבוי ההתרעה, הקש על המתג שלצד ההתרעה הרצויה כדי לבטלה.



בדיקת תזכורת

אם הוספת תזכורות, תופיע התזכורת האחרונה על מסך בית Bixby. במסך בית Bixby, החלק כלפי מעלה או מטה כדי לגלול אל כרטיס התזכורת. תוכל לבדוק את פרטי התזכורת. אם התזכורת כוללת רשימת בדיקה, תוכל להשלים פריטים ספציפיים ברשימת הבדיקה. להצגת רשימת התזכורות, הקש על **תזכורות קרובות**.

שימוש בכרטיסי Bixby נוספים

- הצג את האירוע האחרון שנוצר ב-Planner. להקיש על כרטיס כדי להציג את פרטיו, או להקיש על האזור שמתחת למשימה כדי להציג אירועים אחרים המתוזמנים לאותו יום.
- לבדוק בזמן אמת את מזג האוויר באזור שבו אתה נמצא ולהציג את פרטי המיקום שלך.
- להציג בתצוגה מקדימה את התמונות וקטעי הווידאו שצילמת היום.
- הצג חדשות מעודכנות.

עריכת רשימת הכרטיסים של Bixby

- כדי להצמיד כרטיס לראש מסך בית Bixby, הקש על **⋮** ← **הצמד למעלה**. כדי לבטל את הצמדת הכרטיס, הקש על **⋮**.
- כדי להסתיר כרטיס מהרשימה, הקש על **⋮** ← **הסתר כרגע**.
- כדי להפסיק את ההצגה של כרטיס ברשימה, הקש על **⋮** ← **אל תציג שוב**.

בחירת יישומים להצגה ככרטיסי Bixby

- הוסף או מחק יישומים שיוצגו ככרטיסים במסך בית Bixby.
- במסך בית Bixby, הקש על **⋮** ← **הגדרות** ← **כרטיסיות** ואז הקש על המתגים לצד הפריטים שתרצה להוסיף או למחוק.
- אם יישום אינו מותקן במכשיר, עליך להתקין אותו כדי להשתמש בו. במסך בית Bixby,  הקש על **⋮** ← **הגדרות** ← **יישומים עם כרטיסיות** והורד את היישום הרצוי.

הגדרות Bixby

- במסך בית Bixby, הקש על **⋮** ← **הגדרות**.
- **כרטיסיות**: בחר יישומים שיוצגו ככרטיסים במסך בית Bixby.
 - **יישומים עם כרטיסיות**: בדוק את היישומים הזמינים שניתן להציג ככרטיסים במסך בית Bixby.
 - **עדכון אוטו' של Bixby**: הגדר את המכשיר לעדכון אוטומטי באמצעות חיבור נתונים לנייד.
 - **התראות**: הגדר אם ברצונך לקבל כרטיסים ומידע שיווקי.
 - **פרטיות**: התאם אישית את ההגדרות עבור Bixby.
 - **אודות Bixby**: הצג את פרטי הגרסה והמידע המשפטי בנוגע ל-Bixby.

Reminder

תזמן התראות או מטלות או השתמש בתזכורות מיקום. תוכל גם ליצור תזכורות לצפות בדפי אינטרנט מאוחר יותר במהלך הגלישה באינטרנט.

- כדי להשתמש בתכונה זו המכשיר חייב להיות מחובר ל-Wi-Fi או לרשת סלולרית.
- על מנת להשתמש בתזכורות מיקום, יש להפעיל את תכונת GPS.
- כדי להשתמש בתכונה זו, עליך להירשם ולהיכנס ל-Samsung account.



הפעלת תזכורת

ניתן להפעיל את התזכורת ממסך בית Bixby.

1 במסך הבית, החלק ימינה.

מסך בית Bixby יופיע.

2 הקש על התחל בעבודה בכרטיס תזכורות קרובות.

דף ההקדמה של התזכורת יופיע על המסך.

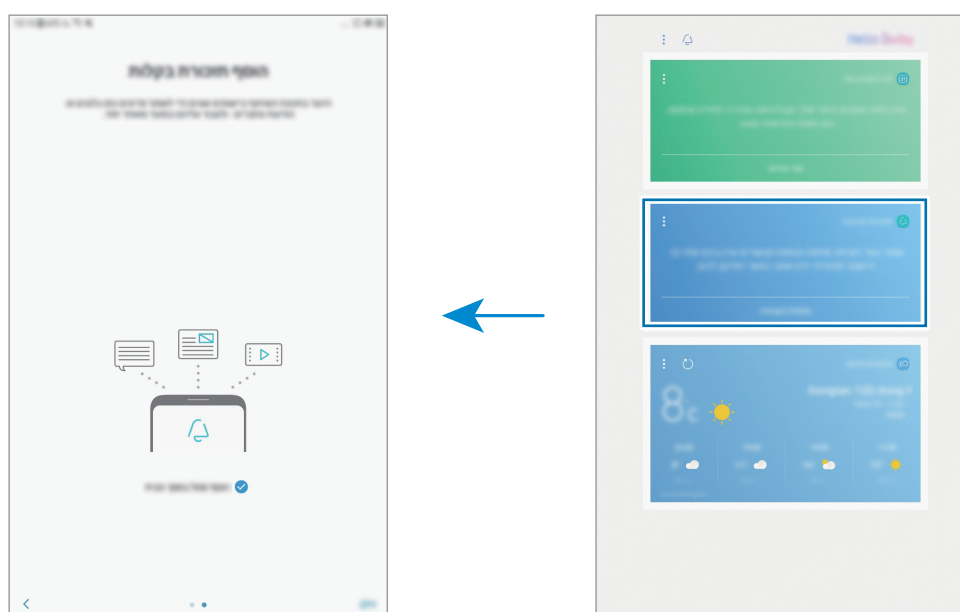

3 ודא שהאפשרות הוסף סמל במסך הבית מסומנת והקש על התחל.

מסך יצירת התזכורת יופיע.

אם תוסיף את סמל היישום **Reminder** (🔔) למסך הבית, תוכל להפעיל את היישום **Reminder** ממסך הבית.

יצירת תזכורות

יצירת תזכורת הכוללת שעה ספציפית והגדרת מיקום תאפשר לך לקבל התראה. תוכל גם לשמור תכנים שונים, כמו תזכיר בודד או כתובת אינטרנט, ולהציג אותם בשלב מאוחר יותר. לדוגמה, צור תזכורת כדי לקבל התראה 'לקחת תרופה בשעה 09:00'.

1 הפעל את היישום **Reminder**.

2 הקש על **רשום תזכורת** והזן את הטקסט 'לקחת תרופה'.

3 הקש על **הגדר תנאים** ← **תאריך ושעה ספציפיים** והגדר את השעה 09:00.

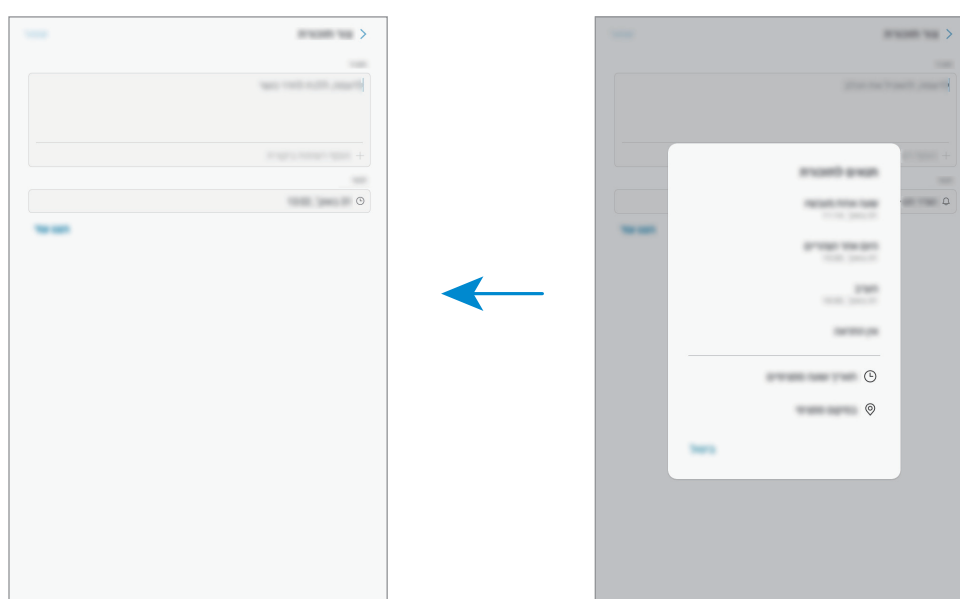

4 הקש על **שמור** כדי לשמור את התזכורת.

יצירת תזכורות בעת גלישה באינטרנט

במהלך הגלישה באינטרנט, תוכל ליצור תזכורות לצפות בדפי אינטרנט, כגון אתרי חדשות, מאוחר יותר.

1 במהלך הגלישה באינטרנט, הקש על **שתף**.

2 הקש על **Reminder**.

כתובת דף האינטרנט תישמר באופן אוטומטי כתזכורת.

להגדרת התאריך, השעה או המיקום באופן ידני, הקש על .

בדיקת התראות תזכורת

בזמן או במיקום שנקבעו, יופיע חלון התראה קופץ. הקש על **הושלמה** או על **נודניק**.

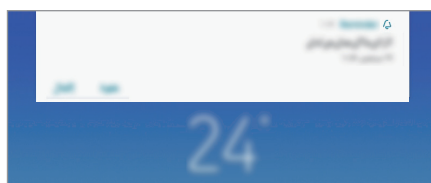

הצגת רשימת התזכורות

הפעל את היישום **Reminder**. באפשרותך להציג את רשימת התזכורות. בחר תזכורת כדי להציג את פרטיה.

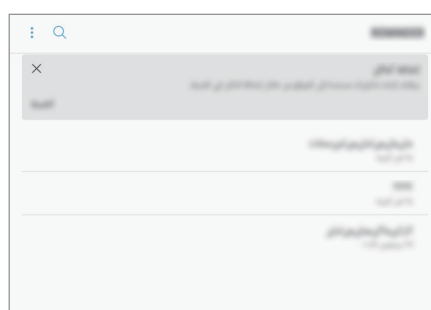

הגדרת פרטי תזכורת

הוסף או ערוך את פרטי התזכורת, כגון תדירות, תאריך ושעה או מיקום.

1 בחר את התזכורת שתמצה לערוך והקש על **ערוך**.

2 ערוך את התנאים והקש על **שמור**.

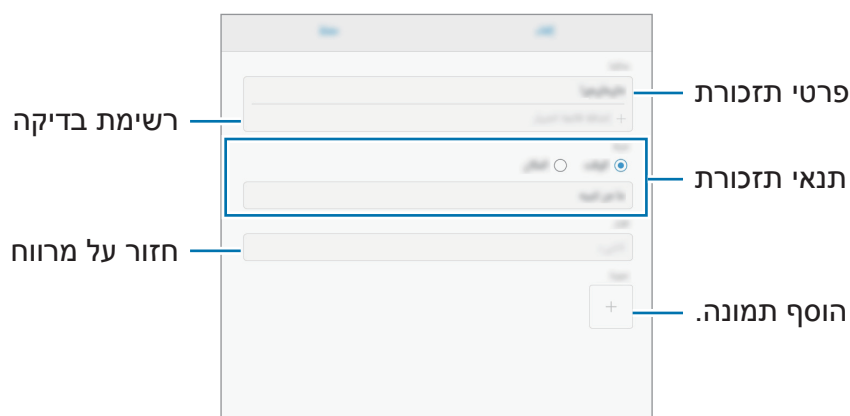

סיום תזכורות

סמן תזכורות שאינך זקוק להן עוד כתזכורות שהושלמו.
ברשימת התזכורות, בחר תזכורת והקש על **הושלמה**. או, כאשר מופיע חלון התראה קופץ, הקש על **הושלמה**.

שחזור תזכורות

שחזר תזכורות שהושלמו.

1 ברשימת התזכורות, הקש על  ← **פריטים שהושלמו** ← **ערוך**.

2 סמן את הפריטים שאתה מעוניין לשחזר והקש על **שחזר**.
התזכורות יתווספו לרשימת התזכורות, והתראות יופעלו בזמנים שהוגדרו מראש.

מחיקת תזכורות

כדי למחוק תזכורת, החלק את התזכורת ימינה והקש על **מחק**. כדי למחוק מספר תזכורות, הקש הקשה ממושכת על אחת התזכורות, סמן את שאר התזכורות שאתה מעוניין למחוק ולאחר מכן הקש על **מחק**.

טלפון

מבוא

בצע או ענה לשיחות ושיחות וידאו.

ביצוע שיחות

1 הפעל את יישום **טלפון** והזן מספר טלפון.

אם לוח המקשים לא מופיע על המסך, הקש על  כדי לפתוח את לוח המקשים.

2 הקש על  כדי לבצע שיחה קולית, או הקש על  כדי לבצע שיחת וידאו.

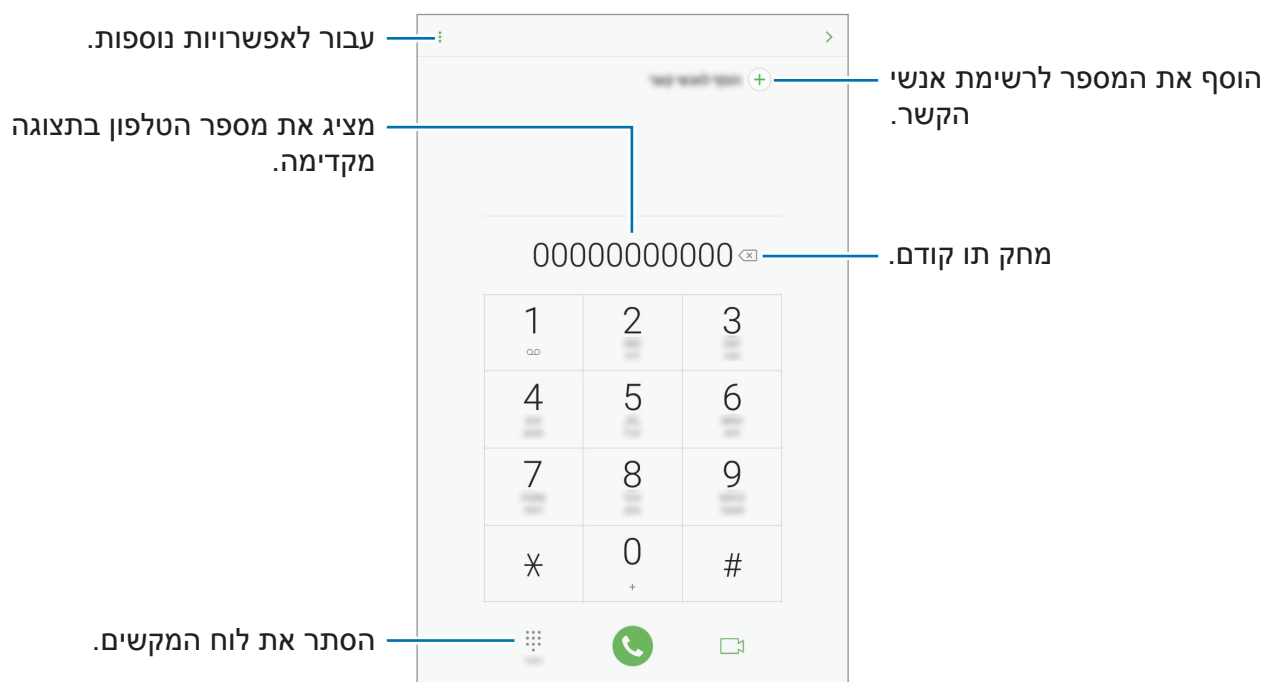

ביצוע שיחות מיומני שיחות או מרשימות אנשי קשר

הקש על **אחרונים** או על **אנשי קשר**, ולאחר מכן החלק ימינה על פני איש קשר או מספר טלפון כדי לבצע שיחה. אם תכונה זו מושבתת, הפעל את היישום **הגדרות**, הקש על **תכונות מתקדמות**, ולאחר מכן הקש על המתג **החלק להוצאת שיחה או שליחת הודעות** כדי להפעילו.

שימוש בחיוג מהיר

כדי לבצע שיחות במהירות, הגדר את מספרי החיוג המהיר.

כדי להגדיר מספר לחיוג מהיר, הקש על  ← **חיוג מהיר**, בחר מספר חיוג מהיר ולאחר מכן הוסף מספר טלפון.

כדי לבצע שיחה, הקש הקשה ממושכת על מספר חיוג מהיר בלוח המקשים. עבור מספרי החיוג המהיר 10 ומעלה, הקש על הספרה הראשונה של המספר ולאחר מכן הקש הקשה ממושכת על הספרה האחרונה.

לדוגמה, אם הגדרת את המספר **123** כמספר לחיוג מהיר, הקש על **1**, הקש על **2** ולאחר מכן הקש הקשה ממושכת על **3**.

ביצוע שיחות מהמסך הנעול

במסך הנעול, גרור את  אל מחוץ לעיגול.

ביצוע שיחה בינלאומית

1 הקש על  כדי לפתוח את לוח המקשים, אם לוח המקשים אינו מופיע על המסך.

2 הקש והחזק את **0**, עד להופעת הסימן **+**.

3 הזן את קוד הארץ, קוד האזור ומספר הטלפון, ולאחר מכן הקש על .

קבלת שיחות

מענה לשיחה

כאשר יש שיחה נכנסת, גרור את  אל מחוץ לעיגול הגדול.

דחיית שיחה

כאשר יש שיחה נכנסת, גרור את  אל מחוץ לעיגול הגדול.

לשליחת הודעה עם דחייה של שיחה נכנסת, גרור את סרגל הודעות הדחייה כלפי מעלה. ליצירת הודעות דחייה שונות, הפעל את היישום **טלפון**, הקש על **← הגדרות ← הודעות 'דחייה מהירה'**, הזן הודעה, ולאחר מכן הקש על .

שיחות שלא נענו

אם התקבלה שיחה שלא נענתה, הסמל  מופיע בשורת המצב. פתח את לוח ההתראות להצגת רשימה של שיחות שלא נענו. לחלופין, הפעל את היישום **טלפון** והקש על **אחרונים** להצגת שיחות שלא נענו.

חסימת מספרי טלפון

חסום שיחות ממספרים ספציפיים אשר התווספו לרשימת החסומים שלך.

1 הפעל את יישום **טלפון** והקש על **← הגדרות ← חסום מספרים**.

2 הקש על , בחר אנשי קשר, ולאחר מכן הקש על האפשרות **סיום**.

כדי להזין מספר באופן ידני, הקש על **הזן מספר טלפון**, הזן מספר טלפון ולאחר מכן הקש על .

כאשר מספרים חסומים מנסים לחייג אליך, לא תקבל התראות. השיחות יירשמו ביומן השיחות.

בנוסף תוכל לחסום שיחות נכנסות מאנשים שאינם מציגים את זיהוי המתקשר שלהם. הקש על המתג **חסום מתקשרים לא ידועים** כדי להפעיל את התכונה.



אפשרויות בזמן שיחה

במהלך שיחה קולית

זמינות הפעולות הבאות:

- **עוצמת קול:** כוונן את עוצמת הקול.
- **:** עבור לאפשרויות נוספות.
- **הוסף שיחה:** חייג למספר נוסף. השיחה הראשונה תועבר להמתנה. כשתסיים את השיחה השנייה, השיחה הראשונה תחודש.
- **הגברה נוספת:** הגבר את עוצמת הקול.
- **Bluetooth:** עבור לאוזניות Bluetooth, אם מחוברת למכשיר.
- **רמקול:** הפעל או השבת את הרמקול של הטלפון. במהלך השימוש ברמקול, יש לדבר לתוך המיקרופון שבחלקו העליון של המכשיר ולהרחיק את המכשיר מהאוזניים.
- **לוח המקשים / הסתר:** פתח או סגור את לוח המקשים.
- **השתק:** כבה את המיקרופון על מנת שהצד השני בשיחה לא יוכל לשמוע אותך.
- **🔴:** סיים את השיחה הנוכחית.

במהלך שיחת וידאו

הקש על המסך כדי להשתמש באפשרויות הבאות:

- **עוצמת קול:** כוונן את עוצמת הקול.
- **:** עבור לאפשרויות נוספות.
- **מצלמה:** כבה את המצלמה על מנת שהצד השני בשיחה לא יוכל לראות אותך.
- **החלף:** עבור בין המצלמה הקדמית למצלמה האחורית.
- **🔴:** סיים את השיחה הנוכחית.
- **השתק:** כבה את המיקרופון על מנת שהצד השני בשיחה לא יוכל לשמוע אותך.
- **רמקול:** הפעל או השבת את הרמקול של הטלפון. במהלך השימוש ברמקול, יש לדבר לתוך המיקרופון שבחלקו העליון של המכשיר ולהרחיק את המכשיר מהאוזניים.

הוספת מספר טלפון לאיש קשר

הוספת מספר טלפון לאנשי קשר מלוח המקשים

- 1 הפעל את היישום **טלפון**.
- 2 הזן את המספר והקש על **הוסף לאנשי קשר**.
אם לוח המקשים לא מופיע על המסך, הקש על  כדי לפתוח את לוח המקשים.
- 3 הקש על **צור איש קשר** כדי ליצור איש קשר חדש, או הקש על **עדכן** כדי להוסיף מספר לאיש קשר קיים.

הוספת מספר טלפון לאנשי קשר מרשימת השיחות

- 1 הפעל את יישום **טלפון** והקש על **אחרונים**.
- 2 הקש **מספר טלפון**.
- 3 הקש על **צור איש קשר** כדי ליצור איש קשר חדש, או הקש על **עדכן** כדי להוסיף מספר לאיש קשר קיים.

אנשי קשר

מבוא

צור אנשי קשר או נהל אנשי קשר במכשיר.

הוספת אנשי קשר

יצירת איש קשר חדש

1 הפעל את יישום **אנשי קשר**, ולאחר מכן הקש על  ובחר מיקום אחסון.

2 הזן פרטי איש קשר.

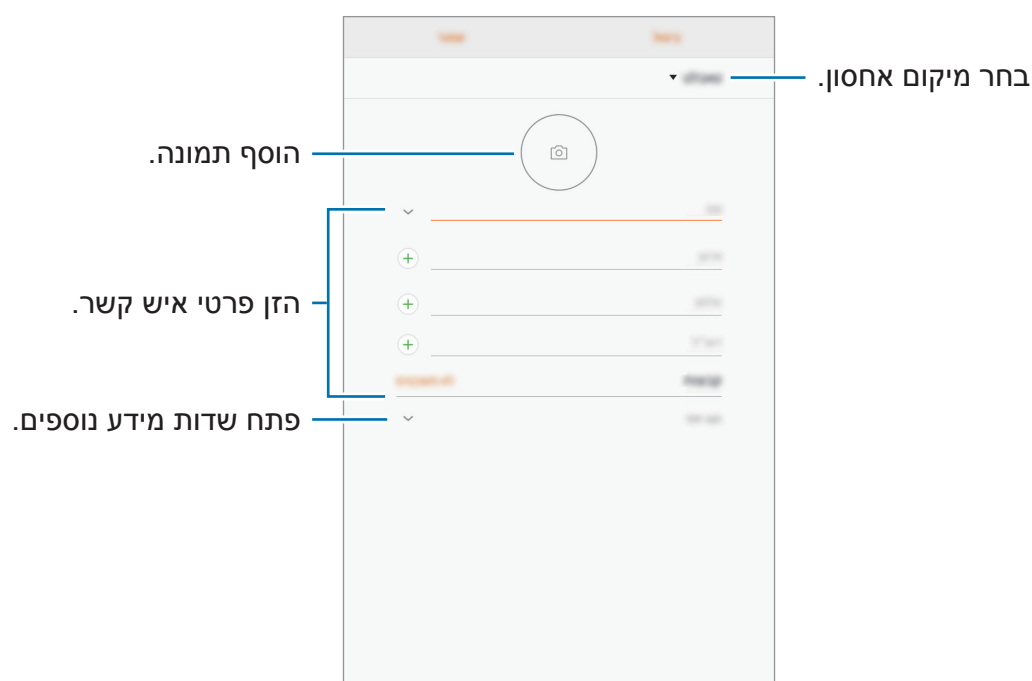

סוגי המידע שאתה יכול לשמור עשויים להשתנות בהתאם למיקום האחסון הנבחר.



3 הקש על **שמור**.

ייבוא אנשי קשר

הוסף אנשי קשר על-ידי יבוא ממקומות אחסון אחרים במכשיר.

- 1 הפעל את יישום **קשר** והקש על **⋮** → **ניהול אנשי קשר** → **ייבוא/ייצוא אנשי קשר** → **יבא**.
- 2 בחר את מיקום האחסון שממנו ייובאו אנשי הקשר.
- 3 סמן את קבצי ה-VCF או אנשי הקשר שאתה מעוניין לייבא והקש על **סיום**.
- 4 בחר מקום אחסון לשמירת אנשי הקשר והקש על **יבא**.

סינכרון אנשי קשר עם חשבונות אינטרנט

סנכרן את אנשי הקשר השמורים במכשיר עם אנשי קשר מקוונים השמורים בחשבונות האינטרנט שלך כמו Samsung account. הפעל את יישום **הגדרות**, הקש על **ענן וחשבונות** → **חשבונות**, בחר שם חשבון, בחר את החשבון שמולו יתבצע הסינכרון, ולאחר מכן הקש על **אנשי קשר (Samsung Account)** או **סנכרן אנשי קשר**.

חיפוש אנשי קשר

הפעל את היישום **אנשי קשר**.

השתמש באחת משיטות החיפוש הבאות:

- גלול במעלה או במורד רשימת אנשי הקשר.
- גרור את אצבעך לאורך האינדקס שבצדה השמאלי של רשימת אנשי הקשר כדי לגלול אותה במהירות.
- הקש על שדה החיפוש בחלק העליון של רשימת אנשי הקשר, ולאחר מכן הזן קריטריונים לחיפוש.

לאחר בחירת איש קשר, בצע אחת מהפעולות הבאות:

- ★ : הוסף לאנשי הקשר המועדפים.
- 📞 / 📧 : בצע שיחה קולית או שיחת וידאו.
- 💬 : חבר הודעה.
- ✉️ : חבר הודעת דואר אלקטרוני.

שיתוף אנשי קשר

ניתן לשתף אנשי קשר עם אחרים באמצעות שימוש באפשרויות שיתוף שונות.

1 הפעל את יישום **קשר** והקש על **⋮** ← **שתף**.

2 בחר אנשי קשר והקש על **שתף**.

3 בחר שיטת שיתוף.

שמירה ושיתוף פרופיל

שמור ושתף עם אחרים את נתוני הפרופיל שלך, כמו התמונה והודעת הסטטוס, באמצעות שימוש בתכונה שיתוף פרופיל.

- ייתכן שתכונת שיתוף הפרופיל לא תהיה זמינה, בהתאם לאזור או לספק השירות.
- תכונת שיתוף הפרופיל זמינה רק עבור אנשי קשר אשר הפעילו את תכונת שיתוף הפרופיל במכשירם.



1 הפעל את יישום **קשר** ובחר את הפרופיל שלך.

2 הקש על **ערוך**, ערוך את הפרופיל שלך, ואז הקש על **שמור**.

3 הקש על **⋮** ← **שיתוף פרופיל**, ולאחר מכן הקש על המתג כדי להפעילו.

כדי להשתמש בתכונת שיתוף הפרופיל, יש לאמת את חשבון הטלפון. באפשרותך להציג את נתוני הפרופיל המעודכנים של אנשי הקשר שלך דרך **אנשי קשר**.

כדי להגדיר את הפריטים לשיתוף, הקש על **תוכן משותף** והקש על המתגים ליד הפריטים שתמצה להפעיל.

להגדרת שיתוף פרופיל עם קבוצת אנשי קשר, הקש על **שתף עם** ובחר אפשרות.

מיזוג אנשי קשר כפולים

כשאתה מייבא אנשי קשר ממקומות אחסון אחרים, או מסנכרן אנשי קשר עם חשבונות אחרים, רשימת אנשי הקשר שלך עשויה להכיל כפילויות. מזג את אנשי הקשר הכפולים לרישום אחד כדי לקצר ולייעל את רשימת אנשי הקשר.

1 הפעל את יישום **אנשי קשר** והקש על **⋮** → **ניהול אנשי קשר** → **מזג אנשי קשר**.

2 סמן את אנשי הקשר והקש על **מזג**.

מחיקת אנשי קשר

1 הפעל את יישום **אנשי קשר** והקש על **⋮** → **מחק**.

2 בחר אנשי קשר והקש על **מחק**.

הודעות

מבוא

שלח וצפה בהודעות לפי שיחה.

שליחת הודעות

חיובים נוספים עשויים לחול עבור שליחה של הודעות במצב נדידה.



1 הפעל את יישום **הודעות** והקש על **✍**.

2 בחר נמענים והקש על **צור הודעה**.

3 הזן הודעה.

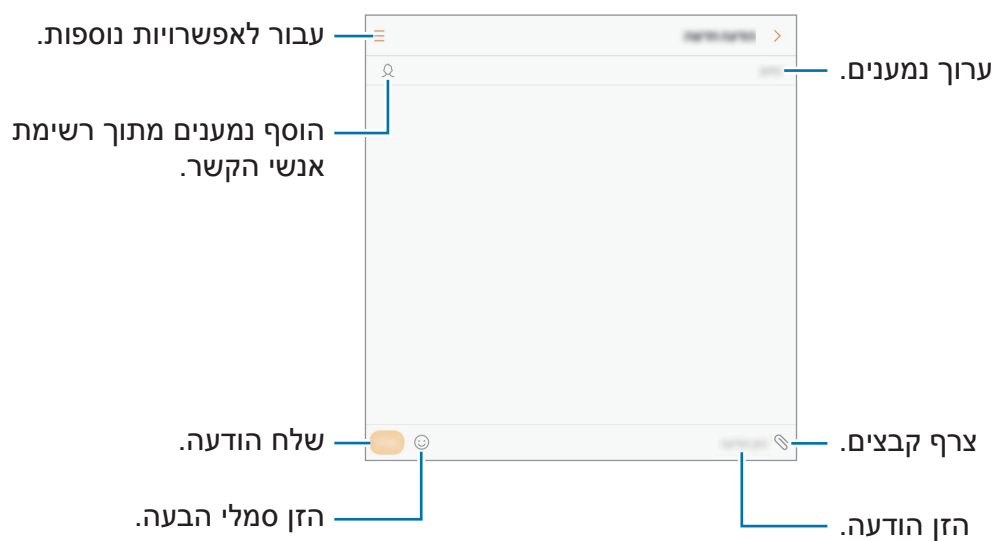

4 הקש על **שלח** כדי לשלוח את ההודעה.

הצגת הודעות

הודעות מקובצות לשרשורי הודעות לפי איש קשר.

חיוכים נוספים עשויים לחול עבור קבלה של הודעות במצב נדידה.



1 הפעל את יישום **הודעות** והקש על **שיחות**.

2 בהודעת הרשימות, בחר איש קשר.

3 צפה בשיחה שלך.

כדי לענות להודעה, הקלד הודעה והקש על **שלח**.

חסימת הודעות לא רצויות

חסום הודעות ממספרים ספציפיים אשר התווספו לרשימת החסומים שלך.

1 הפעל את יישום הודעות, הקש על ⋮ ← הגדרות ← חסום הודעות ← חסום מספרים.

2 הקש על דואר נכנס או אנשי קשר, בחר איש קשר, ולאחר מכן הקש על ⊕. כדי להזין מספר באופן ידני, הקש על הזן מספר ולאחר מכן הזן מספר טלפון.

הגדרה של התראות בנוגע להודעות

ניתן לשנות את צליל ההתראה, אפשרויות התצוגה ועוד.

1 הפעל את יישום הודעות, הקש על ⋮ ← הגדרות ← התראות ולאחר מכן הקש על המתג כדי להפעילו.

2 שנה את הגדרות ההתראות.

- צליל התראה: שנה את צליל ההתראה.
- רטט בעת השמעת צליל: הגדר את המכשיר להפעיל רטט בעת קבלת הודעות.
- תצוגה מוקפצת: הגדר את המכשיר להצגת הודעות בחלונות קופצים.
- הצג תצוגה מקדימה של הודעה: הגדר את המכשיר להציג את תוכן ההודעה במסך הנעילה וכן בחלונות קופצים.

הגדרת תזכורת להתראות

באפשרותך להגדיר התראה במרווח זמן, שתיידע אותך כי יש לך התראות שלא נבדקו. אם תכונה זו אינה מופעלת, הפעל את היישום הגדרות, הקש על נגישות ← תזכורת להתראות, ולאחר מכן הקש על המתג כדי להפעילו. לאחר מכן, הקש על המתג הודעות כדי להפעילו.

דפדפן

מבוא

גלוש באינטרנט לחיפוש אחר מידע וסמן את הדפים המועדפים עליך לגישה נוחה יותר.

דפדוף בדפי אינטרנט

- 1 פתח את התיקיה **Samsung**, והפעל את היישום **דפדפן**.
- 2 הקש על שדה הכתובת.
- 3 הזן את כתובת האינטרנט או מילת מפתח, ולאחר מכן הקש על **עבור אל**.
כדי להציג את סרגלי הכלים, גרור את אצבעך מעט כלפי מטה על המסך.

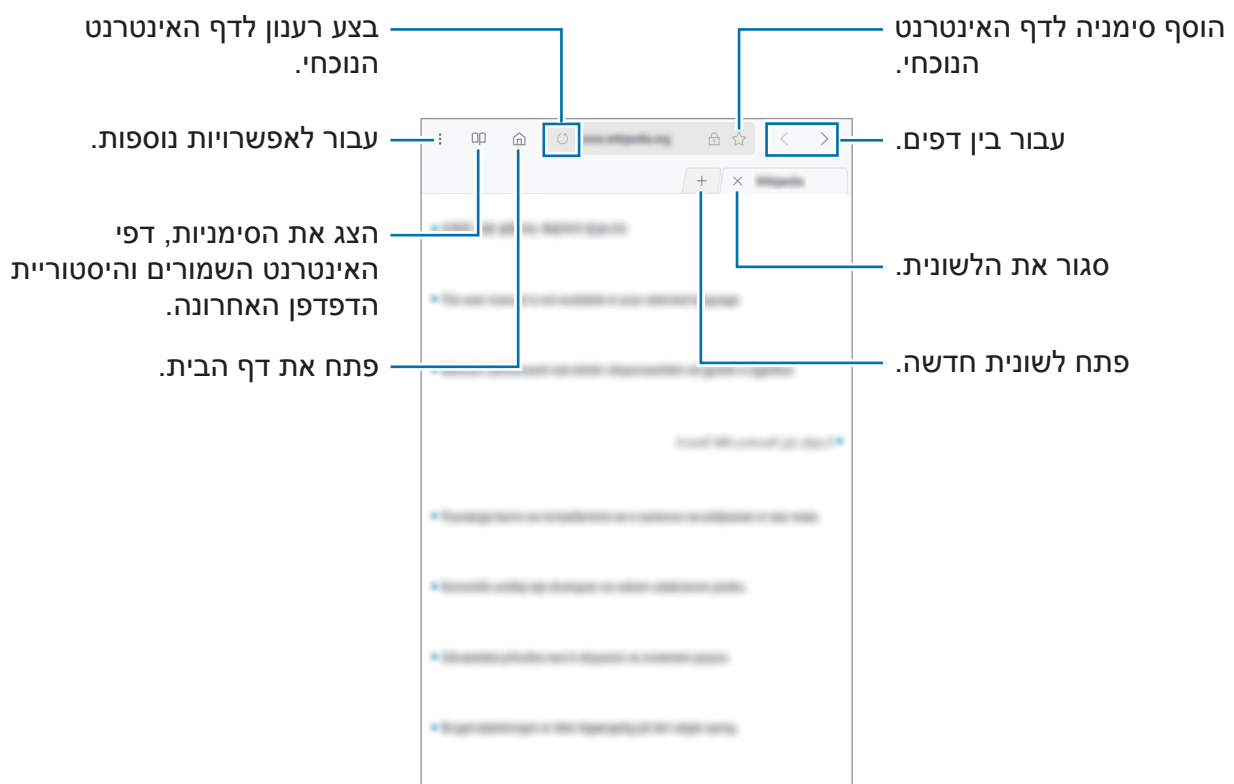

שימוש במצב סודי

במצב סודי באפשרותך לנהל בנפרד לשוניות פתוחות, סימניות ודפים שמורים. ניתן לנעול את מצב סודי באמצעות סיסמה וטביעת אצבע.

הפעלת מצב סודי

הקש על **→ הפעל מצב 'סודי'**. אם אתה משתמש בתכונה זו בפעם הראשונה, הגדר האם להשתמש בסיסמה למצב סודי.

במצב סודי, אין באפשרותך להשתמש בחלק מהתכונות, למשל צילום מסך.



במצב סודי, ישתנו צבעי סרגלי הכלים.

שינוי הגדרות האבטחה

באפשרותך לשנות את הסיסמה שלך.

הקש על **→ הגדרות → פרטיות → אבטחת מצב 'סודי' → שנה סיסמה**. להגדרת טביעת האצבע הרשומה שלך כשיטת נעילה בנוסף לסיסמה, הקש על המתג **טביעות אצבע** כדי להפעילו. ראה **זיהוי טביעת אצבע** למידע נוסף אודות השימוש בטביעות אצבע.





כיבוי מצב סודי

הקש על **→ כבה מצב 'סודי'**.

דוא"ל

הגדרת חשבונות דואר אלקטרוני

הגדר חשבון דואר אלקטרוני עם פתיחת היישום **דוא"ל** בפעם הראשונה.



- 1 פתח את התיקיה **Samsung**, והפעל את היישום **דוא"ל**.
 - 2 הזן את כתובת הדוא"ל והסיסמה, ולאחר מכן הקש על **היכנס**.
כדי לרשום ידנית חשבון דוא"ל, הקש על **הגדרה ידנית**.
 - 3 פעל בהתאם להוראות המוצגות על המסך להשלמת ההגדרה.
- להגדרת חשבון דואר אלקטרוני נוסף, הקש על  ←  ← **הוסף חשבון**.
אם יש לך יותר מחשבון דוא"ל אחד, באפשרותך להגדיר אחד מהם כחשבון ברירת המחדל. הקש על  ←  ←  ← **הגדר כחשבון ברירת המחדל**.

שליחת דואר אלקטרוני

- 1 הקש על  כדי לחבר הודעת דוא"ל.
- 2 הוסף נמענים והזן את טקסט הודעת הדוא"ל.
- 3 הקש על **שלח** כדי לשלוח את הודעת הדואר.

קריאת דואר אלקטרוני

כאשר היישום **דוא"ל** פתוח, המכשיר יאחזר אוטומטית הודעות דוא"ל חדשות. כדי לאחזר הודעות דוא"ל באופן ידני, החלק מטה על גבי המסך.
הקש על הודעת דוא"ל שמופיעה על המסך כדי לקרוא אותה.

אם סנכרון דוא"ל מושבת, לא ניתן לאחזר הודעות דוא"ל חדשות. כדי להפעיל את סינכרון הדוא"ל, הקש על  ←  ← שם החשבון, ולאחר מכן הקש על המתג **סנכרון חשבון** כדי להפעילו. 

מצלמה

מבוא

צלם תמונות והקלט וידאו באמצעות מגוון מצבים והגדרות.

כללי התנהגות נאותים לשימוש במצלמה

- אין לצלם תמונות או סרטונים של אנשים ללא רשותם.
- אין לצלם תמונות או סרטונים במקומות שבהם הדבר אסור על פי חוק.
- אין לצלם תמונות או סרטונים במקומות שבהם הדבר עלול להפר את פרטיותם של אנשים.

הפעלת מצלמה

הפעל את היישום **מצלמה**.

- ייתכן שחלק מהשיטות לא יהיו זמינות בכפוף לאזור או לספק השירות.
- חלק מתכונות המצלמה אינן זמינות כאשר מפעילים את היישום **מצלמה** ממסך נעול או כאשר המסך כבוי עם נעילת מסך.
- אם התמונות שצילמת נראות מטושטשות, נקה את עדשת המצלמה ונסה שוב.
- אם יש הבדלי טמפרטורה משמעותיים בין המכשיר לסביבה החיצונית, עלולה להצטבר לחות בחלון המצלמה. כדי לסלק את הלחות במהירות, הסר את הכיסוי החיצוני ואחר-כך החזר אותו למקומו.



שימוש במחוות החלקה

קבל שליטה מהירה על מסך התצוגה המקדימה באמצעות החלקת האצבע בכיוונים שונים. תוכל לשנות את מצב הצילום, לעבור בין מצלמות או להוסיף מסננים או אפקטים אחרים.

החלפת מצלמות

במסך התצוגה המקדימה, החלק מעלה או מטה כדי לעבור בין מצלמות.



תצוגה מקדימה מצלמה קדמית

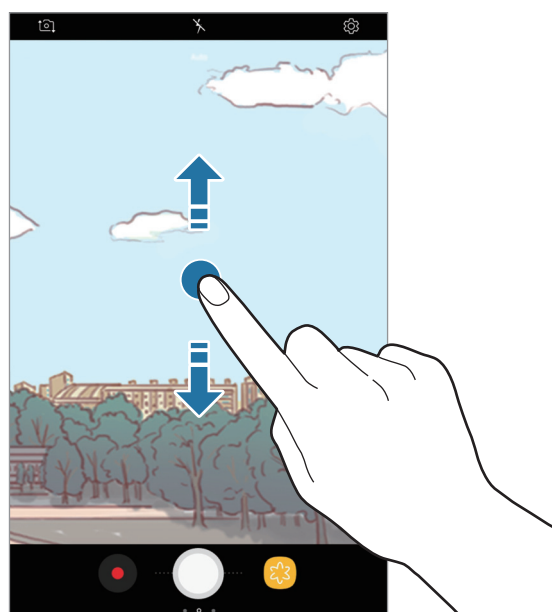

תצוגה מקדימה מצלמה אחורית

החלפת מצבי צילום

במסך התצוגה המקדימה, החלק את אצבעך ימינה כדי לפתוח את רשימת מצבי הצילום. בחר את מצב הצילום הרצוי.

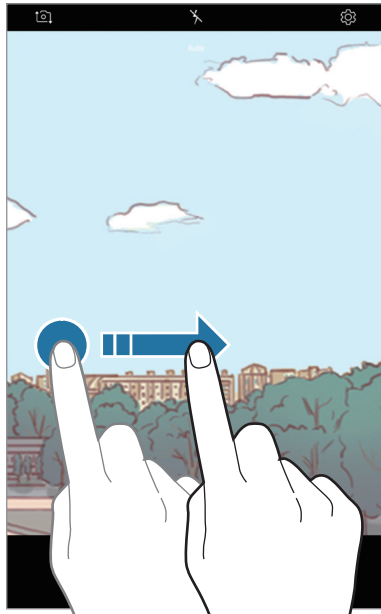

תצוגה מקדימה מצלמה אחורית

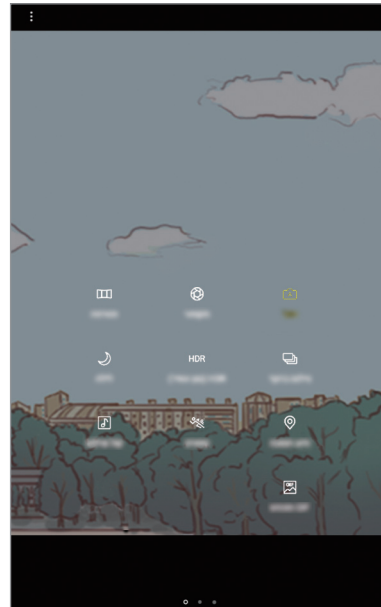

מצבי צילום

החלת מסננים ואפקטים אחרים

במסך התצוגה המקדימה, החלק את אצבעך שמאלה כדי לפתוח את רשימת המסננים ואפקטים אחרים. באפשרותך להוסיף לתמונות ולסרטונים שלך אפקט מיוחד. לאחר בחירה של מסנן או אפקט, הקש על מסך התצוגה המקדימה, וצלם תמונה או הקלט וידאו. כדי להסיר את המסנן או האפקט שהחלת, פתח את רשימת המסננים והאפקטים, והקש על **הסר אפקט**.

תכונה זו זמינה רק במצבי צילום מסוימים.



מסננים ואפקטים אחרים

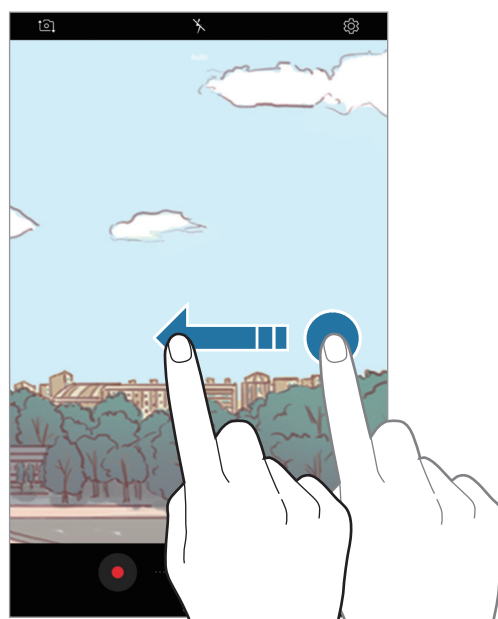

תצוגה מקדימה מצלמה אחורית

צילום בסיסי

צילום תמונות וסרטונים

1 הקש על התמונה במסך התצוגה המקדימה, בנקודה שבה ברצונך שהמצלמה תתמקד.

2 הקש על  לצילום תמונה, או הקש על  לצילום סרטון.



- הרחק שתי אצבעות זו מזו על-גבי המסך להגדלה של החלק הרצוי, והצמד אותן זו לזו בתנועת צביטה להקטנתו. לחלופין, גרור את  בסרגל הזום כלפי + או -.
- כדי לכוון את הבהירות של סרטוני הווידאו, הקש על המסך. כשסרגל הכוון יופיע, גרור את  בסרגל הכוון לכיוון + או -.
- ללכידת תמונה מתוך סרטון במהלך ההקלטה, הקש על .
- לשינוי המיקוד תוך כדי צילום הסרטון, הקש על הנקודה שבה ברצונך להתמקד. כדי להשתמש במצב מיקוד אוטומטי, הקש על .
- מסך התצוגה המקדימה עשוי להשתנות בהתאם למצב הצילום ולדגם המצלמה.
- המצלמה נכבית באופן אוטומטי כשאינה בשימוש.
- ודא שהעדשה אינה פגומה או מלוכלכת. אחרת, ייתכן שהמכשיר לא יפעל כהלכה במצבים מסוימים שמחייבים רזולוציה גבוהה.
- המצלמה הקדמית מצוידת בעדשה רחבת-זווית. עיוות קל שאינו מעיד על בעיות ביצועים במכשיר, עשוי להיווצר בתמונות או בסרטונים רחבי זווית.



החלפת מצבי צילום

במסך תצוגה מקדימה, החלק את אצבעך ימינה כדי לפתוח את רשימת מצבי הצילום ולבחור מצב צילום.

- **אוט'**: צלם את התמונות הטובות ביותר באמצעות הגדרת המכשיר לכוון החשיפה וצבע התמונות באופן אוטומטי.
- **מקצועי**: כוון את ערך החשיפה, את רגישות ה-ISO ואת איזון הלבן באופן ידני בזמן צילום תמונות.
- **פנורמה**: צור תמונת פנורמה על-ידי צילום מספר תמונות עוקבות בכיוון אופקי או אנכי.
- **צילום ברצף**: צלם סדרה של תמונות של נושאי צילום נעים.
- **HDR (גוון עשיר)**: צלם תמונות רבות ברמות חשיפה מגוונות ושלב אותן כדי ליצור צבעים רכים ועשירים.
- **לילה**: צלם תמונות בהירות וברורות יותר בתנאי תאורה חלשה מבלי להשתמש במבזק.
- **תיוג תמונה**: צלם תמונה עם תג המיקום הנוכחי והפרטים על מזג האוויר.
- **ספורט**: צלם תמונה של נושאי צילום הנעים במהירות.
- **קול וצילום**: צלם תמונה עם צליל.
- **GIF מונפש**: צור תמונה מונפשת על-ידי צילום סדרת תמונות.
- **סלפי**: צלם תמונות סלפי והחל עליהן אפקטים שונים.
- **סלפי פנורמי**: צלם תמונות סלפי בזווית רחבה שיאפשרו כניסה של יותר אנשים לתמונה.

מצב אוטומטי

מצב אוטומטי מאפשר למצלמה להעריך את הסביבה ולקבוע את המצב המתאים ביותר לצילום התמונה.

ברשימת מצבי הצילום, הקש על **אוט'**.

מצב מקצועי

צלם תמונות תוך כדי כוונתן אפשרויות צילום שונות באופן ידני, כגון ערך חשיפה וערך ה-ISO. ברשימת מצבי הצילום, הקש על **מקצועי**. בחר אפשרויות והתאם את ההגדרות לצרכיך, ולאחר מכן הקש על  לצילום התמונה.

אפשרויות זמינות

-  : שנה ערך החשיפה. הגדרה זו קובעת כמה אור ייקלט בחיישן המצלמה. עבור תנאי תאורה עמומה, השתמש בערך חשיפה גבוה יותר.
- ISO : בחר ערך ISO. הגדרה זו שולטת ברגישות האור של המצלמה. ערכים נמוכים מיועדים לנושאי צילום נייחים או המוארים באור בהיר. ערכים גבוהים יותר מיועדים לנושאי צילום הנעים במהירות או המוארים באופן עמום. לעומת זאת, הגדרות ISO גבוהות עלולות לגרום רעש בתמונות.
- WB : בחר איזון לבן מתאים, על מנת שתמונות יוצגו עם טווח צבעים נאמן למציאות. באפשרותך להגדיר את טמפרטורת הצבע.

פנורמה

צלם סדרת תמונות ואז הדבק אותן יחד ליצירת סצנה רחבה במצב פנורמה.

לקבלת תמונות מיטביות באמצעות פנורמה, היעזר בטיפים שלהלן:



- הזז את המצלמה באטיות בכיוון אחד.
- שמור שהתמונה לא תחרוג מהמסגרת של כוונת המצלמה. אם תמונת התצוגה המקדימה נמצאת מחוץ לקווים המנחים או שאינך מזיז את המכשיר, המכשיר יפסיק אוטומטית לצלם תמונות.
- הימנע מצילום תמונות כשהרקע אחיד, כגון שמיים ריקים או קיר רגיל.

1 ברשימת מצבי הצילום, הקש על **פנורמה**.

2 הקש על  והזז באיטיות את המכשיר בכיוון אחד.

3 הקש על  כדי לעצור את הצילום.

צילום ברצף

צלם סדרה של תמונות של נושאי צילום נעים.
ברשימת מצבי הצילום, הקש על **צילום ברצף**.
לחץ לחיצה ממושכת על  כדי לצלם מספר צילומים ברצף.

HDR (גוון עשיר)

צלם תמונות עם צבעים עשירים ושחזר את הפרטים אפילו באזורים בהירים או כהים מאוד.
ברשימת מצבי הצילום, הקש על **HDR (גוון עשיר)**.

ייתכן שתכונה זו לא תהיה זמינה, בהתאם לאזור או לספק השירות.



עם אפקט



ללא אפקט

לילה

צלם תמונה בתנאי תאורה חלשה, מבלי להשתמש במבזק.
ברשימת מצבי הצילום, הקש על **לילה**.

ייתכן שתכונה זו לא תהיה זמינה, בהתאם לאזור או לספק השירות.



תיוג תמונה

צלם תמונה עם תג המיקום הנוכחי והפרטים על מזג האוויר.
ברשימת מצבי הצילום, הקש על **תיוג תמונה**.

ספורט

צלם תמונה של נושאי צילום הנעים במהירות.
ברשימת מצבי הצילום, הקש על **ספורט**.

קול וצילום

צלם תמונה עם צליל. המכשיר מסמן את התמונות ב- בגלריה.
ברשימת מצבי הצילום, הקש על **קול וצילום**.

GIF מונפש

צור תמונה מונפשת מסדרת תמונות.
ברשימת מצבי הצילום, הקש על **GIF מונפש**.

סלפי

צלם דיוקן עצמי במצלמה הקדמית. תוכל להציג אפקטי סינון מסוימים בתצוגה מקדימה על המסך.

1 במסך התצוגה המקדימה, החלק מעלה או מטה, או הקש על  כדי לעבור למצלמה הקדמית לצילום דיוקן עצמי.

2 ברשימת מצבי הצילום, הקש על **סלפי**.

3 פנה לעדשת המצלמה הקדמית.

4 כאשר המכשיר מזהה את פניך, הראה את כף ידך למצלמה הקדמית.

לאחר זיהוי כף היד, יופיע על המסך מונה זמן לאחור. עם תום הזמן הקצוב, יצלם המכשיר תמונה.

לשימוש באפשרויות הצילום השונות במצלמה הקדמית, הקש על  ← **שיטות צילום**, ואז הקש על המתגים כדי להפעילם.



הוספת אפקטי יופי

באפשרותך לשנות מאפייני פנים, כגון גוון העור או צורת פנים, לפני צילום דיוקן עצמי.

תכונה זו זמינה רק במצב **סלפי**.



1 במסך התצוגה המקדימה, הקש על .

2 בחר באפשרויות הבאות כדי להחיל את אפקטי היופי על פניך במסך התצוגה המקדימה וצלם את עצמך.

- **גוון עור:** הפוך את עורך לבהיר וצח יותר.
- **הצרת פרצוף:** כוונן את צורת הפנים וגרום להם להיראות רזים יותר.
- **עיניים גדולות:** גרום לעיניך להיראות גדולות יותר.

סלפי פנורמי

צלם סלפי רחב וכלול כמה שיותר אנשים בתמונה על מנת להימנע מהותרת אנשים מחוץ לתמונה.

1 במסך התצוגה המקדימה, החלק מעלה או מטה, או הקש על  כדי לעבור למצלמה הקדמית לצילום דיוקן עצמי.

2 ברשימת מצבי הצילום, הקש על **סלפי פנורמי**.

3 פנה לעדשת המצלמה הקדמית.

4 כאשר המכשיר מזהה את פניך, הראה את כף ידך למצלמה הקדמית. לאחר זיהוי כף היד, יופיע על המסך מונה זמן לאחור. עם תום הזמן הקצוב, יצלם המכשיר תמונה.

לשימוש באפשרויות הצילום השונות במצלמה הקדמית, הקש על  ← **שיטות צילום**, ואז הקש על המתגים כדי להפעילם.



5

סובב באיטיות את המכשיר שמאלה ואז ימינה או להיפך כדי לצלם דיוקן עצמי רחב. המכשיר יצלם תמונות נוספות כאשר המסגרת הלבנה זזה לכל אחד מהקצוות של חלון הכוונת.

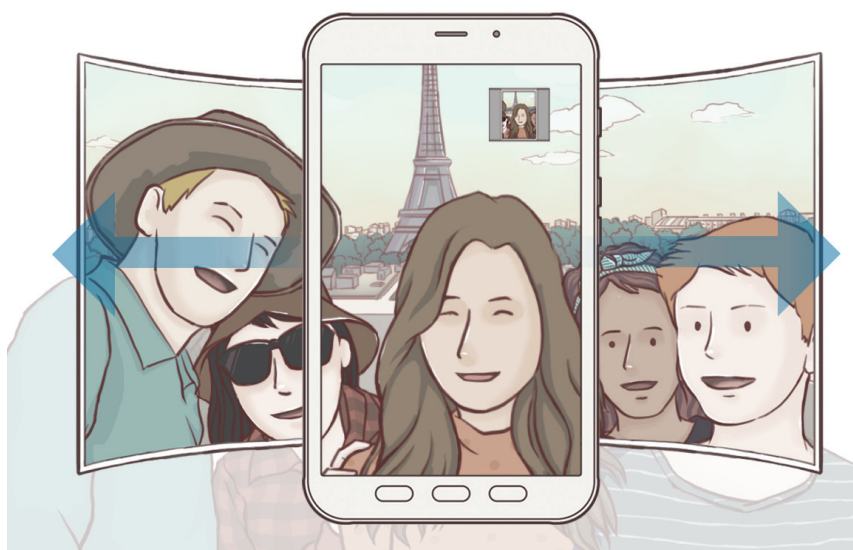

- הקפד להשאיר את המסגרת הלבנה בתוך חלון הכוונת.
- האובייקטים צריכים לעמוד ללא תזוזה בעת צילום פורטרטים-עצמיים רחבים.
- החלקים העליונים והתחתונים של התמונה המוצגת במסך תצוגה מקדימה עלולים להיחתך מהתמונה בהתאם לתנאי הצילום.



הגדרות המצלמה

הגדרות מהירות

במסך התצוגה המקדימה, השתמש בהגדרות המהירות הבאות.

- האפשרויות הזמינות עשויות להשתנות בהתאם למצב הצילום ולדגם המצלמה שבו נעשה שימוש.



- © : בחר שיטת מדידה. אפשרות זו קובעת את אופן החישוב של ערכי אור. © **שקלול לטובת המרכז** משתמש באור באיזור יחס של התמונה לחישוב החשיפה של הצילום. [ס] **נקודה** משתמש באור באיזור מרכז ממוקד של התמונה לחישוב החשיפה של הצילום. האפשרות [פ] **רשת** מחשבת ממוצע של הסצנה בכללותה.
- ✖ : הפעל או השבת את המבזק.
- 📷 : הגדר את המכשיר להקליט צליל לפני ואחרי צילום תמונה.

הגדרות המצלמה

במסך התצוגה המקדימה, הקש על . ייתכן שחלק מהאפשרויות לא יהיו זמינות, בהתאם למצב הצילום.

מצלמה אחורית

- **גודל תמונה:** בחר רזולוציה עבור תמונות. שימוש ברזולוציה גבוהה יותר יגרום להפקת תמונות איכותיות יותר, אך הן יצרכו נפח זיכרון גדול יותר.
- **גודל סרטון:** בחר רזולוציה עבור סרטונים. שימוש ברזולוציה גבוהה יותר יגרום להפקת סרטוני וידאו איכותיים יותר, אך הן יצרכו נפח זיכרון גדול יותר.
- **טיימר:** בחר את אורך העיכוב לפני שהמצלמה מצלמת באופן אוטומטי.

מצלמה קדמית

- **גודל תמונה:** בחר רזולוציה עבור תמונות. שימוש ברזולוציה גבוהה יותר יגרום להפקת תמונות איכותיות יותר, אך הן יצרכו נפח זיכרון גדול יותר.
- **גודל סרטון:** בחר רזולוציה עבור סרטונים. שימוש ברזולוציה גבוהה יותר יגרום להפקת סרטוני וידאו איכותיים יותר, אך הן יצרכו נפח זיכרון גדול יותר.
- **שמור תמונות כפי שנראו בתצוגה מקדימה:** הפוך את התמונה ליצירת תמונת מראה של הסצנה המקורית, בעת צילום תמונות עם המצלמה הקדמית.
- **שיטות צילום:** בחר את שיטות הצילום שבהן ייעשה שימוש.
- **טיימר:** בחר את אורך העיכוב לפני שהמצלמה מצלמת באופן אוטומטי.

משותף

- **תצוגת מסך מלא (16:9):** הגדר את ההתקן להציג בתצוגה מקדימה תמונות או סרטונים תוך שימוש ביחס המסך המלא.
- **קווי רשת:** הצג מחווני כוונת שיסייעו בהרכבת הקומפוזיציה בעת בחירת נושאי צילום.
- **תגיות מיקום:** הוסף לתמונה תג מיקום GPS.
-  עוצמת אות ה-GPS עלולה להיחלש במקומות שבהם האות נתקל במכשולים, למשל בין בניינים או באזורים נמוכים, או בתנאי מזג אוויר קשים.
- המיקום שלך עשוי להופיע בתמונות שאתה מעלה לאינטרנט. למניעת מצב זה, השבת את ההגדרה של תגיות מיקום.

- **סקור תמונות:** הגדר את המכשיר להצגת התמונות לאחר צילומן.
- **מיקום אחסון:** בחר מיקום זיכרון לאחסון.
- **לחצן מצלמה צף:** הוסף לחצן מצלמה שתוכל למקם בכל מקום במסך. תכונה זו זמינה רק במצב אוט' ובמצב סלפי.
- **התכונה 'מקשי עוצמת הקול':** הגדר את המכשיר לשימוש במקש עוצמת הקול כדי לשלוט בלחצן הצילום או לביצוע זום פנימה או החוצה.
- **איפוס הגדרות:** אפס את הגדרות המצלמה.
- **צור קשר:** שאל שאלות והצג שאלות נפוצות. ראה [Samsung Members](#) למידע נוסף.

גלריה

מבוא

הצג תמונות וסרטוני וידאו השמורים במכשירך. בנוסף תוכל לסדר את התמונות והסרטונים לפי אלבום או ליצור סיפורים ולשתף אותם.

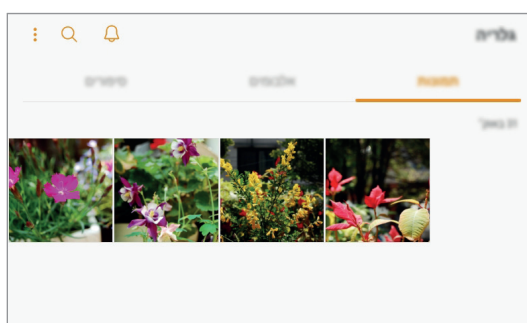



הצגת תמונות וסרטוני וידאו

הצגת תמונות

1 הפעל את יישום גלריה והקש על תמונות.

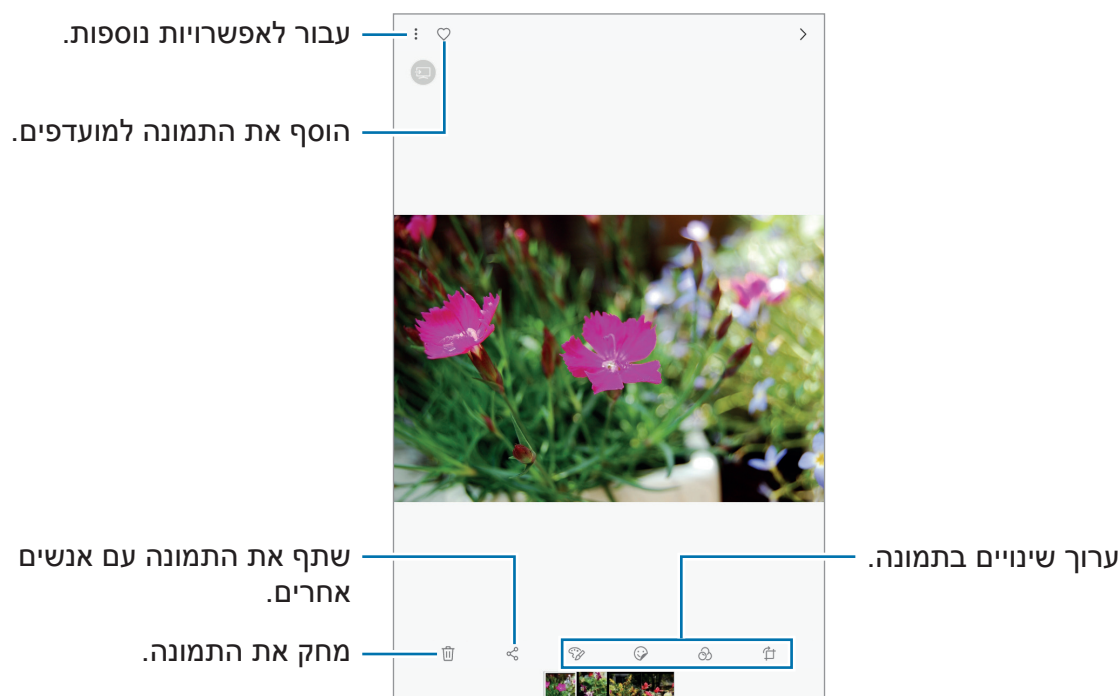
2 בחר תמונה.



באפשרותך ליצור הנפשת GIF או קולאז' ממספר תמונות. הקש על  ← **צור הנפשה או קולאז'** ואז בחר תמונות. ניתן לבחור עד שש תמונות עבור הקולאז'.



חיפוש תמונות

הפעל את יישום גלריה והקש על  כדי להציג תמונות ממוינות לפי קטגוריות כגון מיקום, אנשים, מסמכים, מצב צילום ועוד.

לחיפוש התמונות על-ידי הזנת מילות מפתח, הקש על שדה החיפוש.

הצגת סרטונים

1 הפעל את יישום גלריה והקש על תמונות.

2 בחר סרטון להפעלה. קבצי וידאו מוצגים עם הסמל ▶ בתמונה הממוזערת שבתצוגה המקדימה.

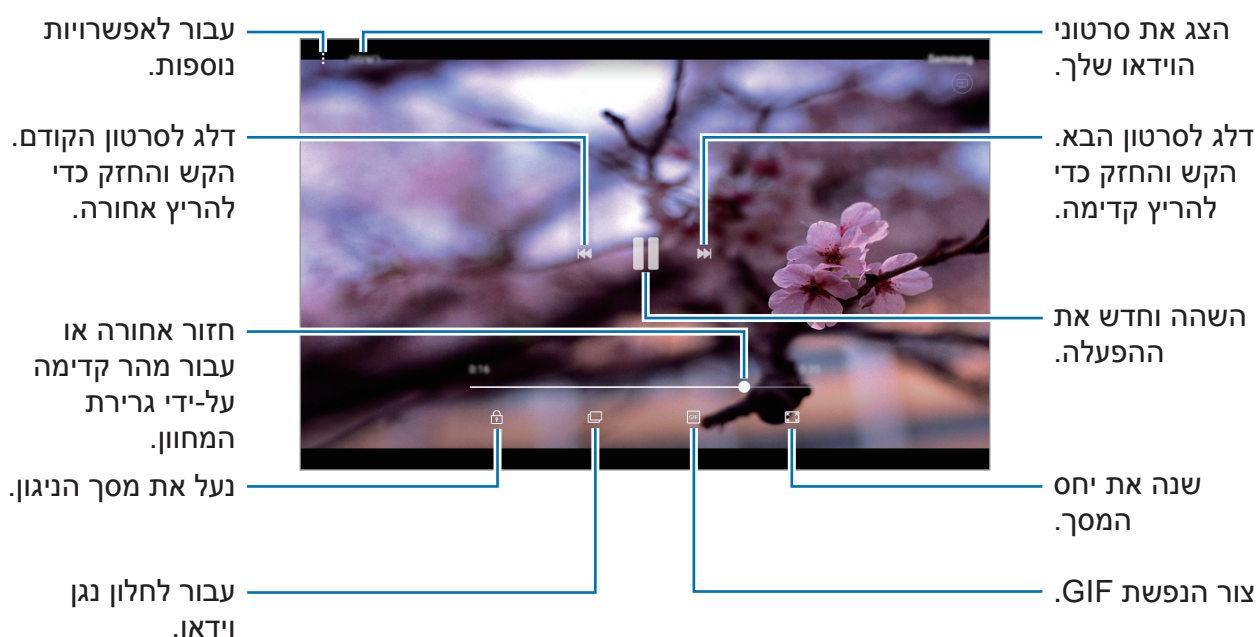

גרור את אצבעך מעלה או מטה בצד שמאל של מסך ההפעלה כדי לכוון בהירות, או גרור את אצבעך מעלה או מטה בצד ימין של מסך ההפעלה כדי לכוון עוצמת קול.

הצגת אלבומים

ניתן להציג את התמונות וסרטוני הווידאו כשהם ממוינים לפי תיקיות או אלבומים. גם ההנפשות והקולאז'ים שיצרת ימוינו לתיקיות ברשימת האלבומים.

הפעל את יישום גלריה, הקש על **אלבומים** ולאחר מכן בחר אלבום.

הצגת סיפורים

כשאתה מצלם או שומר תמונות וסרטוני וידאו, המכשיר יקרא את תגיות התאריך והמיקום, ימייין את התמונות והסרטונים ואז ייצור מהם סיפורים. כדי ליצור סיפורים באופן אוטומטי, עליך לצלם או לשמור מספר תמונות וסרטונים.

יצירת סיפורים

צור סיפורים בנושאים שונים.

- 1 הפעל את יישום **גלריה** והקש על **סיפורים**.
- 2 הקש על **⋮** ← **צור סיפור**.
- 3 סמן את התמונות והסרטונים שייכללו בסיפור והקש על **סיום**.
- 4 הזן כותרת לסיפור והקש על **צור**.
להוספת תמונות או סרטוני וידאו, בחר סיפור והקש על **הוסף**.
להסרת תמונות או סרטוני וידאו מהסיפור, בחר סיפור, הקש על **⋮** ← **עריכה**, סמן את התמונות והסרטונים שאתה מעוניין להסיר והקש על **⋮** ← **הסר מהסיפור**.

מחיקת סיפורים

- 1 הפעל את יישום **גלריה** והקש על **סיפורים**.
- 2 הקש והחזק את הסיפור ולאחר מכן הקש על **מחק**.

סנכרון תמונות וסרטוני וידאו עם Samsung Cloud

ניתן לסנכרן תמונות וסרטוני וידאו השמורים בגלריה עם Samsung Cloud ולגשת אליהם ממכשירים אחרים. כדי להיכנס ל-Samsung Cloud עליך להירשם ולהתחבר ל-Samsung account. ראה [Samsung account](#) למידע נוסף.

הפעל את יישום גלריה, הקש על  ← הגדרות, ולאחר מכן הקש על המתג Samsung Cloud כדי להפעילו. תמונות וסרטוני וידאו שצולמו במכשיר יישמרו באופן אוטומטי אל Samsung Cloud.

מחיקת תמונות או סרטוני וידאו

מחיקת תמונה או וידאו

בחר תמונה או וידאו, והקש על  בתחתית המסך.

מחיקת תמונות וסרטונים מרובים

- 1 במסך הגלריה, הקש והחזק את התמונה או הסרטון שאתה מעוניין למחוק.
- 2 סמן את התיבות של התמונות או סרטוני הוידאו למחיקה.
- 3 הקש על מחק.

S Pen-ה תכונות

פקודת אוויר

כדי לפתוח את החלונית של 'פקודת אוויר', רחף עם ה-S Pen מעל המסך, ולחץ על הלחצן S Pen. ניתן גם להקיש על סמל פקודת אוויר. באפשרותך להיכנס לתכונות שימושיות וליישומים שנעשה בהם שימוש תכוף.

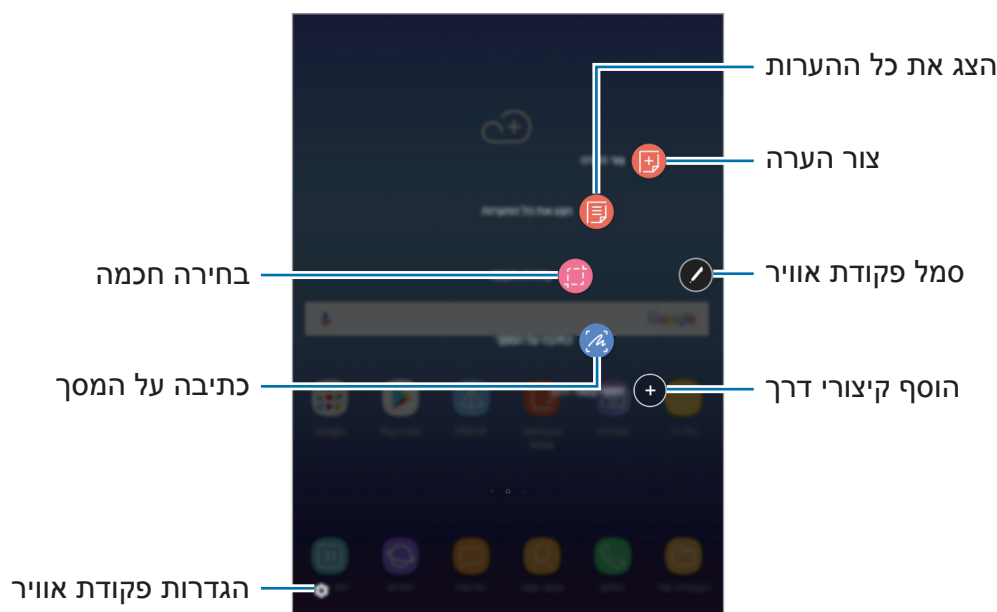

- **צור הערה:** הפעל את **Samsung Notes** וצור הערה חדשה. עיין בנושא **Samsung Notes** למידע נוסף.
- **הצג את כל ההערות:** הפעל את **Samsung Notes** והצג את כל ההערות.
- **בחירה חכמה:** אסוף תוכן במהירות. ראה **בחירה חכמה** למידע נוסף.
- **כתיבה על המסך:** צלם, ערוך וכתוב תזכירים על גבי צילומי מסך, ולאחר מכן שתף אותם. ראה **כתיבה על המסך** למידע נוסף.
- **הוסף קיצורי דרך:** הוסף קיצורי דרך ליישומים שנעשה בהם שימוש תכוף ללוח פקודת אוויר. עיין בנושא **הוסף קיצורי דרך** למידע נוסף.
- **⚙️ : שנה הגדרות פקודת אוויר.**

סמל פקודת אוויר

כאשר לוח פקודת אוויר סגור, סמל פקודת אוויר יישאר על המסך. ניתן לפתוח את לוח פקודת אוויר באמצעות הקשה על הסמל. להזזת הסמל, הקש על  וגרור אותו למיקום אחר.

בחירה חכמה

השתמש ב-S Pen כדי לבחור אזור מסוים ולבצע בו פעולות כגון שיתוף או שמירה.

1 כאשר אתה מעוניין ללכוד תוכן מסוים, כמו חלק מתמונה, פתח את לוח פקודת אוויר והקש על **בחירה חכמה**.

2 בחר בסמל הצורה הרצוי בסרגל הכלים וגרור את S Pen על פני התוכן שאתה רוצה לבחור. הקש על **בחירה אוטומטית** כדי לשנות באופן אוטומטי את צורת האזור הנבחר. אם האזור שנבחר כולל טקסט, הקש על **טקסט שחולץ** כדי לזהות ולחלץ את הטקסט מהאזור שנבחר. הקש על **הצמד למסך** כדי להצמיד את האזור שנבחר למסך.

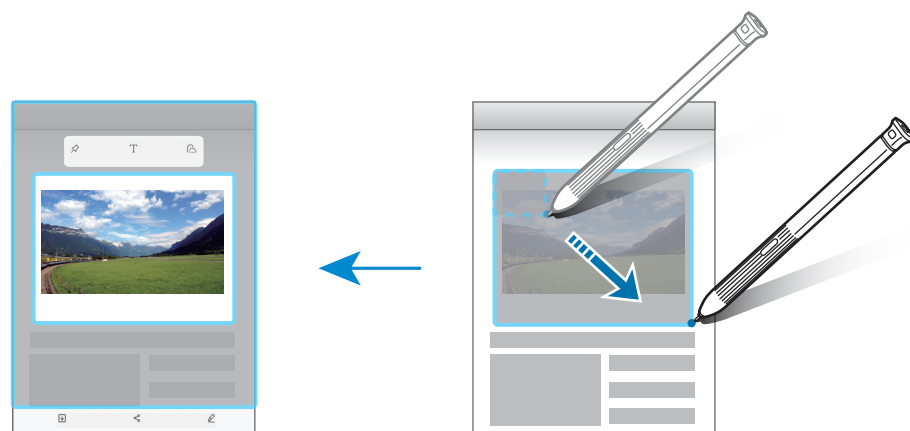

3 בחר אפשרות לשימוש עם האיזור הנבחר.

- **צייר:** כתוב או צייר על המסך.
- **שתף:** שתף את האיזור הנבחר עם אחרים.
- **שמור:** שמור את האזור הנבחר ב **גלריה**.

כתיבה על המסך

לכוד צילומי מסך וכתוב או צייר עליהם.

- 1 כאשר אתה מעוניין ללכוד תוכן מסוים, פתח את לוח פקודת אוויר והקש על **כתיבה על המסך**. המסך הנוכחי נלכד באופן אוטומטי, וסרגל הכלים של העריכה יופיע במסך.
- 2 אם אתה לוכד תוכן המתפרש על פני מספר מסכים, כגון דף אינטרנט, הקש על **תמונת מסך נגלל** כדי ללכוד יותר תוכן. המסך ייגלל באופן אוטומטי כלפי מטה ויאפשר לך לבחור שוב באפשרות **תמונת מסך נגלל**. בסיום הצילום, הקש על **בצע**.
- 3 כתוב תזכיר על צילום המסך.



- 4 בחר אפשרות לשימוש עם צילום המסך.

- **חתוך:** חתוך את צילום המסך.
 - **שתף:** שתף את צילומי המסך עם אחרים.
 - **שמור:** שמור את צילום המסך ב **גלריה**.
- לא ניתן לצלם תמונת מסך בעת שימוש ביישומים מסוימים.



הוסף קיצורי דרך

הוסף קיצורי דרך ליישומים או תכונות שנעשה בהם שימוש תכוף ללוח פקודת אוויר. בלוח פקודת אוויר, הקש על **הוסף קיצורי דרך** ובחר את היישומים או הפונקציות שניתן יהיה לפתוח מהלוח.

לעריכת קיצורי דרך, פתח את לוח פקודת אוויר והקש על  ← **קיצורי דרך**. ניתן גם להסיר את קיצור הדרך של **צור הערה**.

תצוגת אוויר

רחף מעל פריט במסך באמצעות S Pen כדי לבצע מגוון פונקציות.

צפייה בתצוגה מקדימה של מידע

הצבע על המסך כדי לראות תצוגה מקדימה של תוכן או כדי להציג מידע בחלון קופץ.

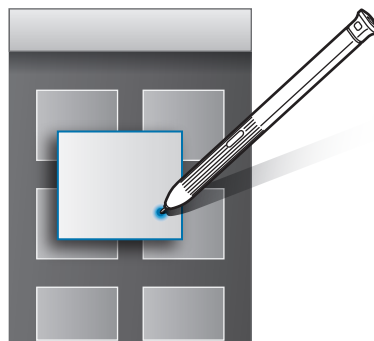

שימוש ב'לחצן אוויר'

ריחוף בעזרת ה-S Pen מעל פריטים בחלק מהיישומים, כגון **גלריה**, יביא להצגת 'לחצן אוויר' בחלון התצוגה המקדימה. באפשרותך לבצע מגוון פעולות ישירות מתוך חלון התצוגה המקדימה באמצעות 'לחצן אוויר'.

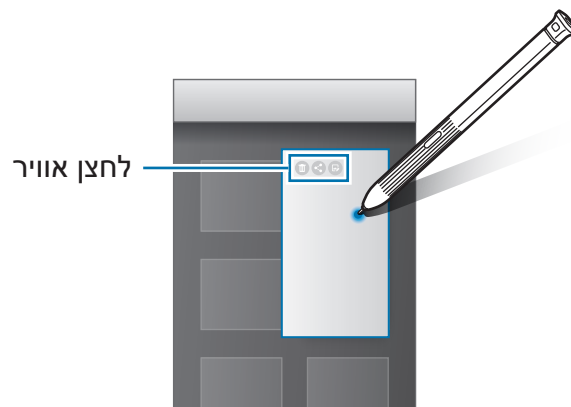

אם תכונה זו אינה מופעלת, הפעל את היישום **הגדרות**, הקש על **תכונות מתקדמות** ← **S Pen** ← **תצוגת אוויר**, ולאחר מכן הקש על המתג כדי להפעילו.



בחירת עט

תוך כדי לחיצה ממושכת על לחצן S Pen, גרור את S Pen מעל טקסט או רשימות פריטים כדי לבחור בפריטים מרובים או טקסט. תוכל גם להעתיק ולהדביק את הפריטים או הטקסט הנבחרים ביישום אחר או לשתף אותם עם אחרים.

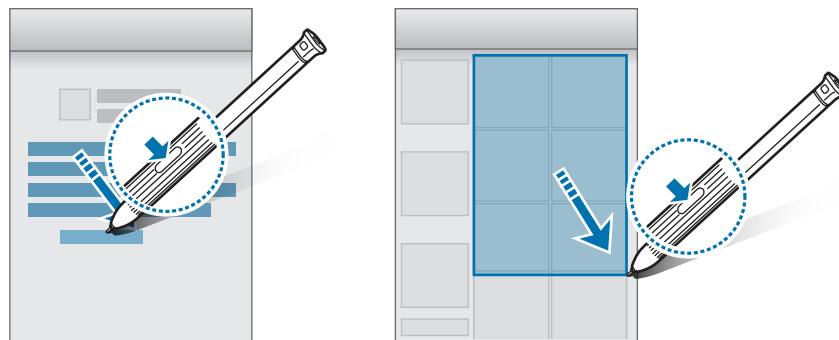

קלט ישיר של עט

מלא טפסים וכתוב הודעות בכתב היד שלך באמצעות S Pen.

1 רחף עם S Pen מעל שדה טקסט.

2 הקש על **T** כדי לפתוח את שדה כתב היד.



3 כתוב באמצעות S Pen.

אם תכונה זו אינה מופעלת, הפעל את היישום **הגדרות**, הקש על **תכונות מתקדמות** ← **S Pen** ← **קלט ישיר של עט**, ולאחר מכן הקש על המתג כדי להפעילו.



תזכיר במסך כבוי

ניתן ליצור במהירות תזכורות באמצעות כתיבה על המסך מבלי להדליק אותו.

כדי להפעיל תכונה זו, הפעל את היישום **הגדרות**, הקש על **תכונות מתקדמות** ← **S Pen**, ולאחר מכן הקש על המתג **תזכיר במסך כבוי** כדי להפעילו.

כשהמסך כבוי, רחף עם ה-S Pen מעל המסך, לחץ על הלחצן S Pen, ולאחר מכן כתוב תזכיר בעזרת ה-S Pen. בסיום כתיבת התזכיר, הקש על **שמור**. התזכורת תישמר ב-Samsung Notes.

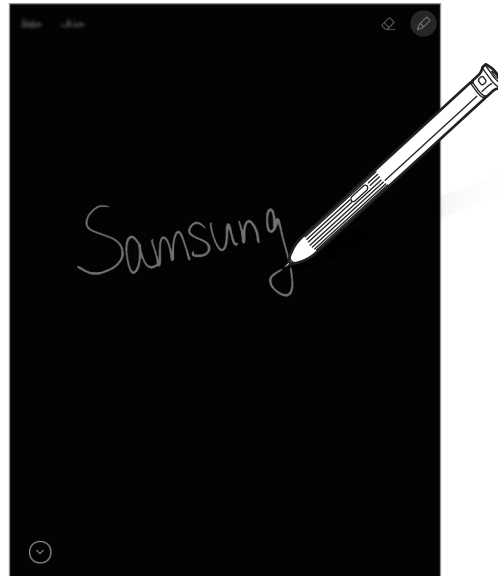

כדי להציג תזכירים, פתח את מסך היישומים, ולאחר מכן הקש על **Samsung Notes** ← **אוספים** ← **תזכיר במסך כבוי**.

חלונות מרובים



מבוא

התכונה חלונות מרובים מאפשרת לך להפעיל שני יישומים בו-זמנית בתצוגת המסך המפוצל. ניתן גם להריץ יישומים מרובים באותו זמן בתצוגת חלון קופץ.

ייתכן שיישומים מסוימים אינם תומכים בתכונה זו.



תצוגת מסך מפוצלת

- 1 הקש על  כדי לפתוח את רשימת היישומים האחרונים שהיו בשימוש.
- 2 החלק מעלה או מטה והקש על  על חלון של יישום שנעשה בו שימוש לאחרונה. היישום הנבחר ייפתח בחלון העליון.

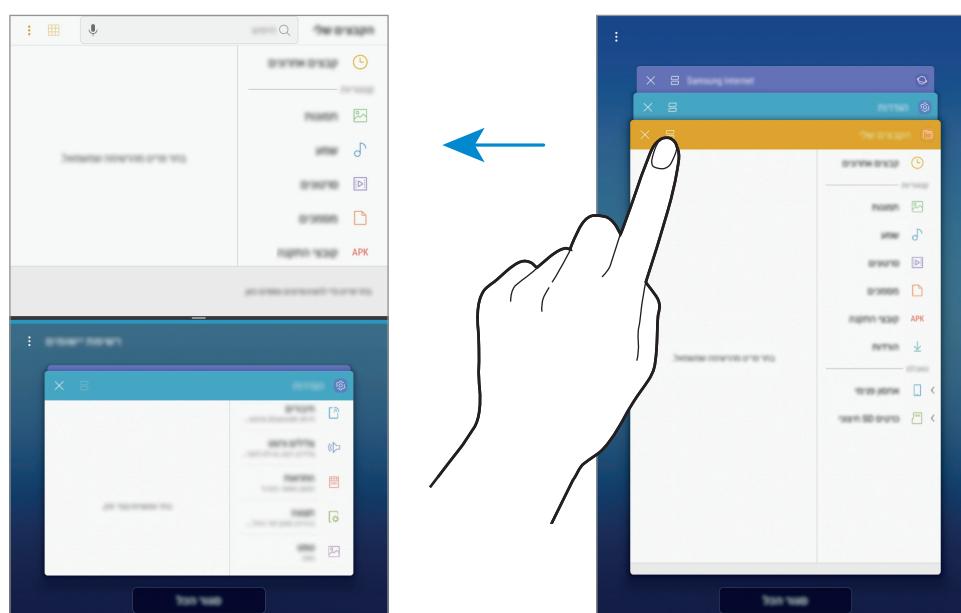

- 3 בחלון הנמוך, החלק כלפי מעלה או מטה כדי לבחור יישום אחר להפעלה. כדי לפתוח יישומים שאינם ברשימת היישומים שנעשה בהם שימוש לאחרונה, הקש על **רשימת יישומים** ובחר יישום.

שימוש באפשרויות נוספות

הקש על הסרגל שבין חלונות היישומים כדי לעבור לאפשרויות נוספות.

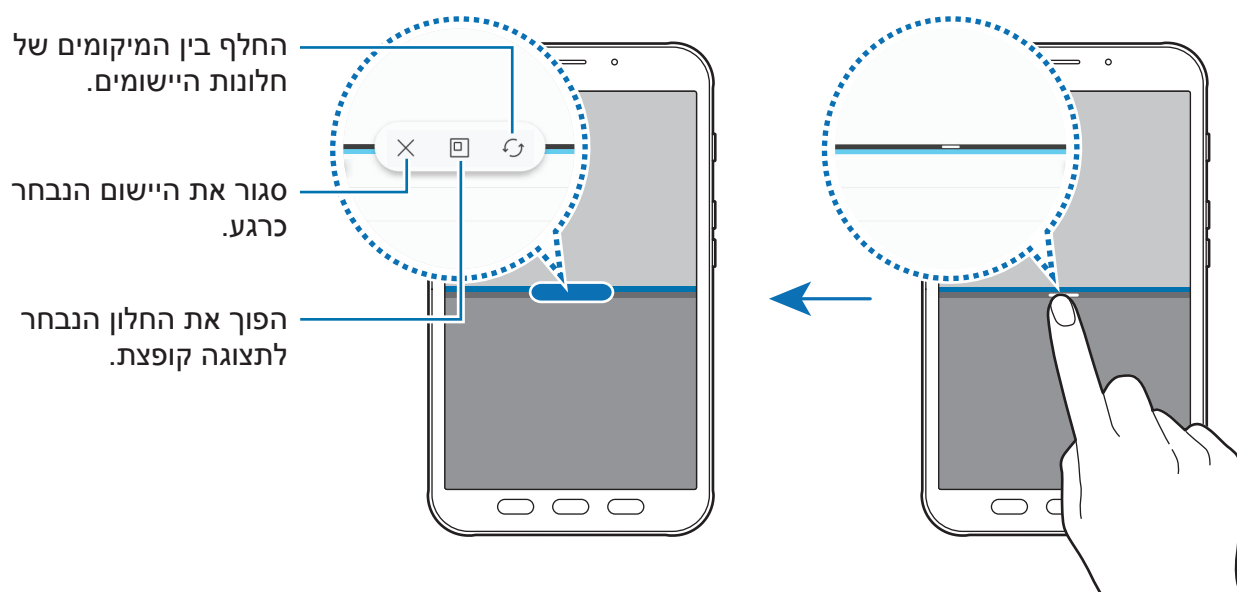

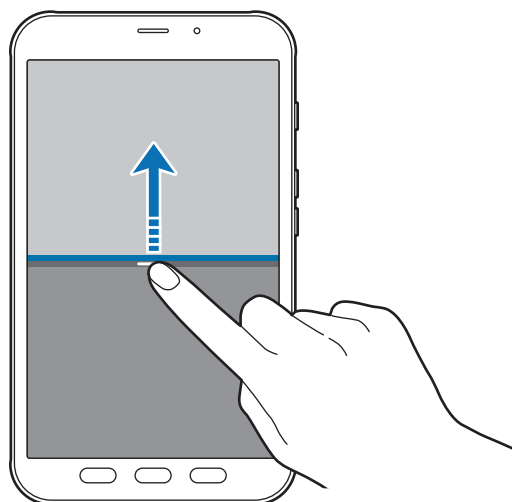

התאמת גודל החלון

לכוונון גודל החלונות, גרור את הסרגל בין חלונות היישומים כלפי מעלה או מטה. כשתגרור את הסרגל בין חלונות היישומים לקצה העליון או התחתון של המסך, החלון יגדל.



הקטנת תצוגת המסך המפוצל

לחץ על מקש הבית כדי להקטין את תצוגת המסך המפוצל. הסמל  יופיע על סרגל המצב. היישום בחלון התחתון ייסגר והיישום בחלון העליון יישאר פעיל בתצוגה המוקטנת של המסך המפוצל. כדי לסגור את התצוגה המוקטנת של המסך המפוצל, פתח את חלונית ההתראות והקש על הסמל  בהתראת החלונות המרובים.

שיתוף טקסט או תמונות בין חלונות

גרור וזרוק טקסט או תמונות שהועתקו מחלון אחד לאחר. בחלון הנבחר, הקש על פריט מסוים והחזק, וגרור אותו למיקום כלשהו בחלון אחר.

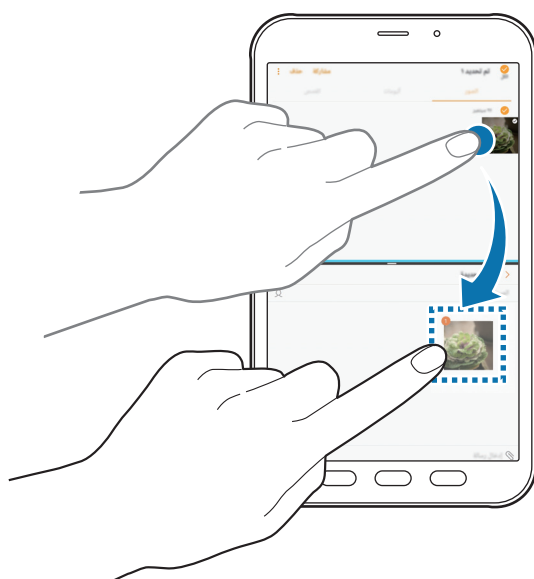

ייתכן שיישומים מסוימים אינם תומכים בתכונה זו.



חלון קופץ

- 1 הקש על  כדי לפתוח את רשימת היישומים האחרונים שהיו בשימוש.
- 2 החלק כלפי מעלה או מטה, הקש והחזק את חלון היישום ואז גרור אותו אל שחרר כאן כדי ליצור תצוגה קופצת.
מסך היישום יופיע בחלון קופץ.

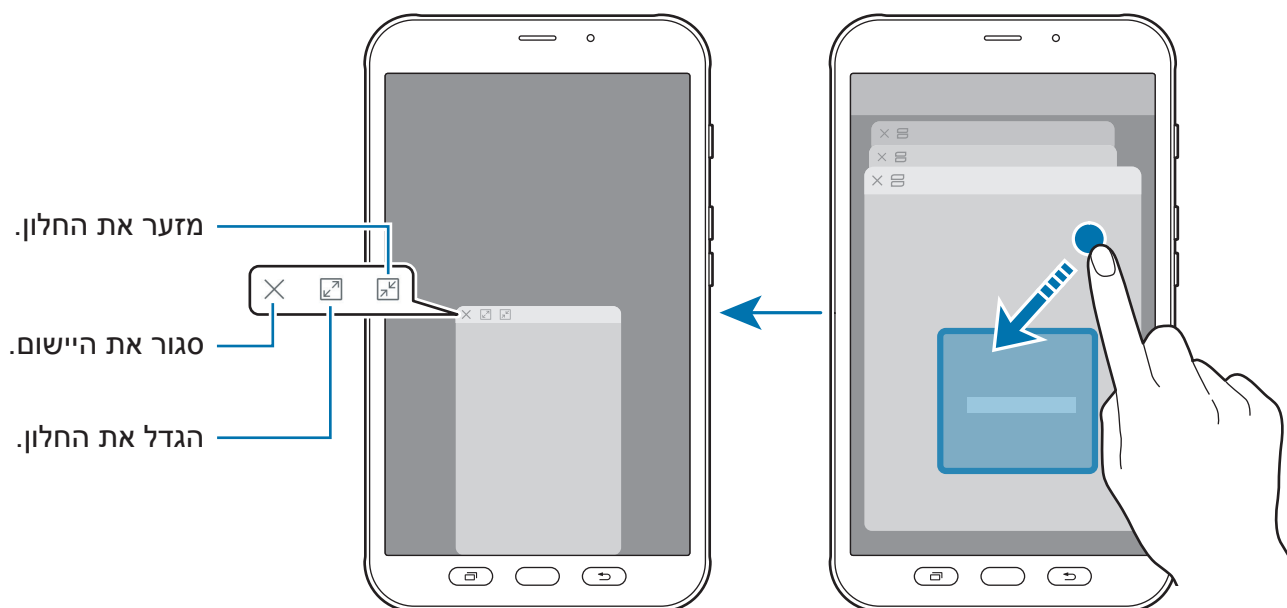



הזזת חלונות קופצים

כדי להזיז חלון קופץ, הקש על סרגל החלון וגרור אותו למיקום חדש.

Samsung Members

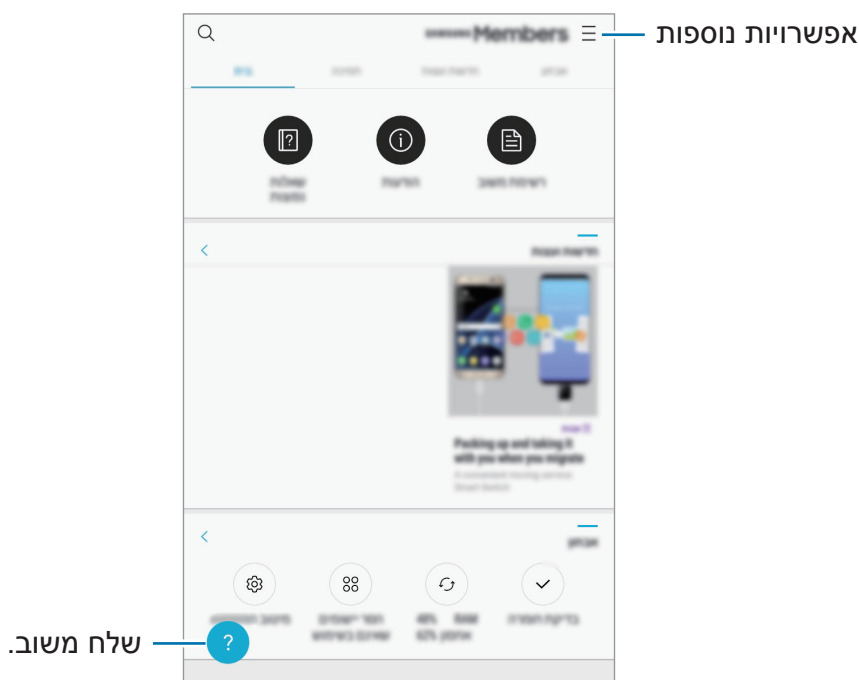
Samsung Members מציע שירותי תמיכה בלקוחות, כגון אבחון בעיות במכשיר, ומאפשר למשתמשים לשלוח שאלות ודוחות שגיאה. ניתן גם לשתף מידע עם קהילת המשתמשים של Galaxy או לצפות בטיפים ובחדשות עדכניות מ-Samsung Members. Galaxy יכול לסייע לך לפתור כל בעיה שאתה עלול להיתקל בה במהלך השימוש במכשיר.



- זמינותה של תכונה זו והתכונות התומכות בה עשויה להשתנות בהתאם לאזור או לספק השירות. 
- ייתכן שיישום זה יופיע בתיקיית **Samsung** בכפוף לאזור או לספק השירות.
- סורק טביעות אצבע: רשום את טביעת האצבע שלך במכשיר כדי לאבטח אותו או כדי להיכנס ל-Samsung account שלך. ראה [Samsung account](#) למידע נוסף.

Samsung Notes

מבוא

צור הערות באמצעות הזנת טקסט בלוח המקשים או כתיבה וציור על המסך בעזרת S Pen. בנוסף באפשרותך להוסיף להערות תמונות או הקלטות קול.

יצירת הערות

- 1 הפעל את יישום **Samsung Notes** והקש על **הכל** ← **+**. ניתן גם לפתוח את לוח Air command ולהקיש על קיצור הדרך **צור הערה**.
- 2 בחר שיטת הזנה מסרגל הכלים בחלק העליון של המסך, וכתוב הערה. הקש על **תמונה** כדי להוסיף תמונה באמצעות בחירת תמונה מה **גלריה** או צילום תמונה חדשה. הקש על **קול** כדי להקליט הקלטה קולית ולהוסיפה להערה. ההקלטה הקולית תתחיל מיד.

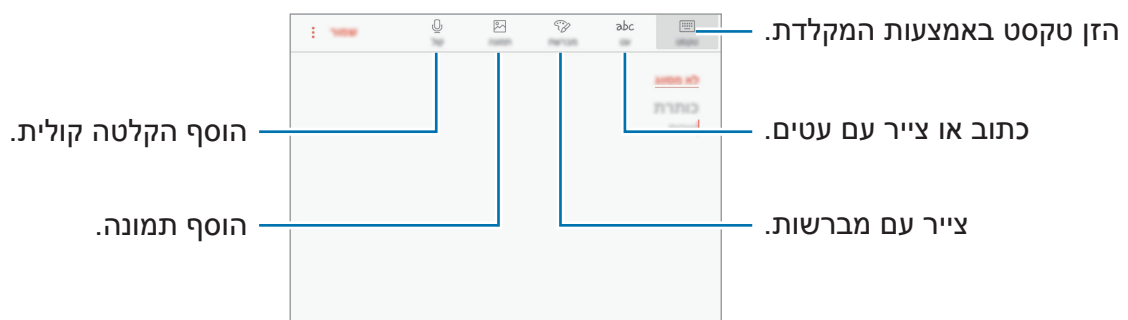

- 3 בסיום חיבור ההערה, הקש על **שמור**.

חיבור הערות במצב כתב-יד

במחבר ההערות, הקש על **עט** כדי לכתוב או לצייר בעזרת S Pen.



שינוי הגדרות העט

בעת כתיבה או ציור על המסך, הקש על  כדי לשנות את סוג העט, עובי הקו או צבע העט.

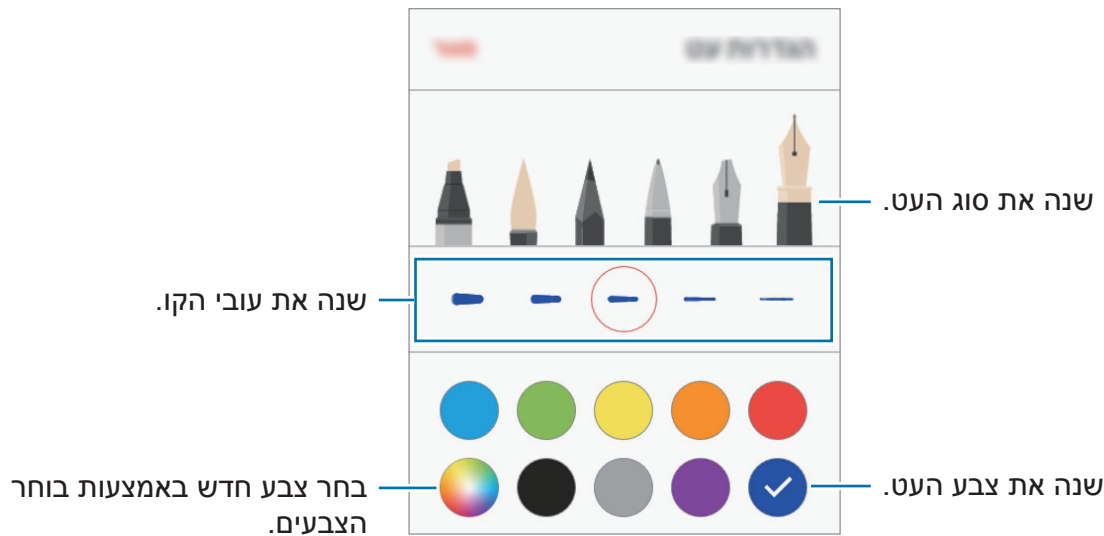

שימוש במחק הקווים

1 כשאתה רוצה למחוק כתב יד מהערה, הקש על .

2 הקש על אזור למחיקה.

כל הקו באזור זה יימחק. מוחק הקווים יכול למחוק את ההערה קו אחר קו.

- כדי למחוק רק את האזור שבו אתה נוגע עם S Pen, הקש פעם נוספת על  ואז הקש על **מחק את האזור שבו נגעת**. תוכל לכוון את גודל המחק על-ידי גרירת סרגל כוון הגודל.
- כדי לנקות את ההערה, הקש על **מחק הכל**.
- ניתן גם למחוק אזור במצב עט בהקשה ליו בזמן לחיצה ממושכת על לחצן S Pen.
- גם עם מחק קטן יותר, ייתכן שעדיין לא תוכל למחוק את החלק הרצוי במדויק.



עריכת הערות בכתב יד

ערוך הערות בכתב יד באמצעות מגוון אפשרויות עריכה, כגון גזירה, הזזה, שינוי גודל או המרה.

1 אם ההערה מכילה כתב יד, הקש על ☁.

לשינוי צורת הבחירה, הקש שוב על ☁.

2 הקש או צייר קו סביב הקלט הרצוי כדי לבחור אותו.

כדי להעביר את הקלט למיקום אחר, בחר בקלט ולאחר מכן גרור אותו למיקום חדש.

לשינוי גודל הבחירה, הקש על הקלט וגרור את הפינה של המסגרת שתופיע.

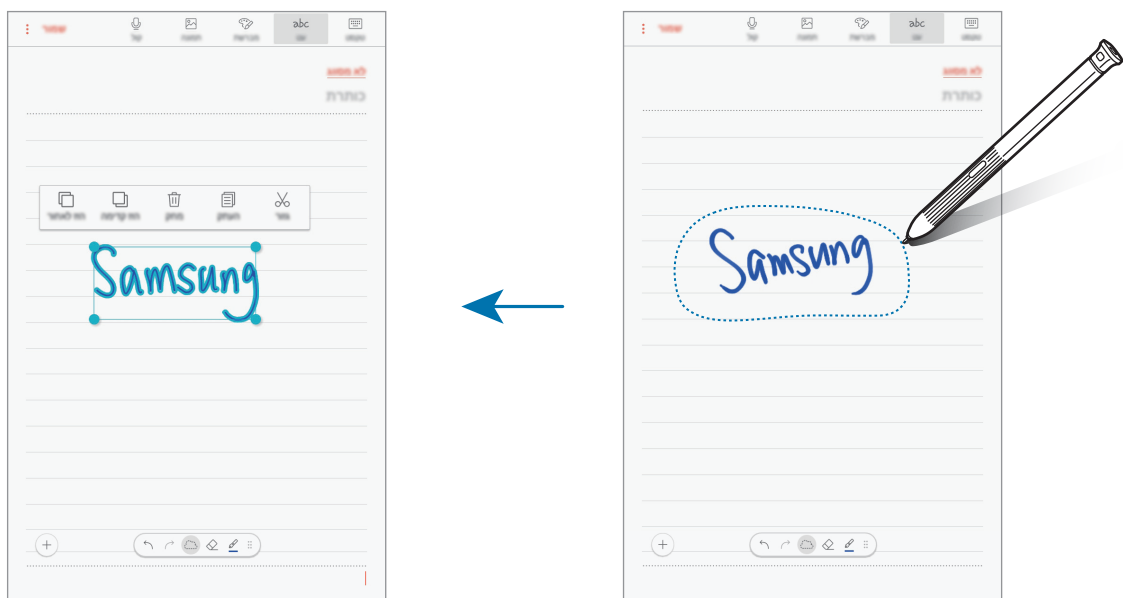

3 ערוך את הקלט תוך שימוש באפשרויות הזמינות.

- **גזור:** גזור החוצה את הקלט. כדי להדביק את ההודעה במיקום אחר, הקש על המיקום והחזק אותו, ולאחר מכן הקש על **הדבק**.
- **העתק:** העתק את הקלט. כדי להדביק את ההודעה במיקום אחר, הקש על המיקום והחזק אותו, ולאחר מכן הקש על **הדבק**.
- **מחק:** מחק את הקלט.
- **הזז קדימה:** שלח את הקלט לחזית.
- **הזז לאחור:** שלח את הקלט לאחור.

ציור עם מברשות

במחבר ההערות, הקש על **מברשת** כדי לצייר בעזרת מגוון מברשות.

בסיום, הקש על **בוצע** כדי להוסיף את הציור להערה.

ניתן לשלוח את הציור ל-PEN.UP כדי לשתף אותו עם אחרים.

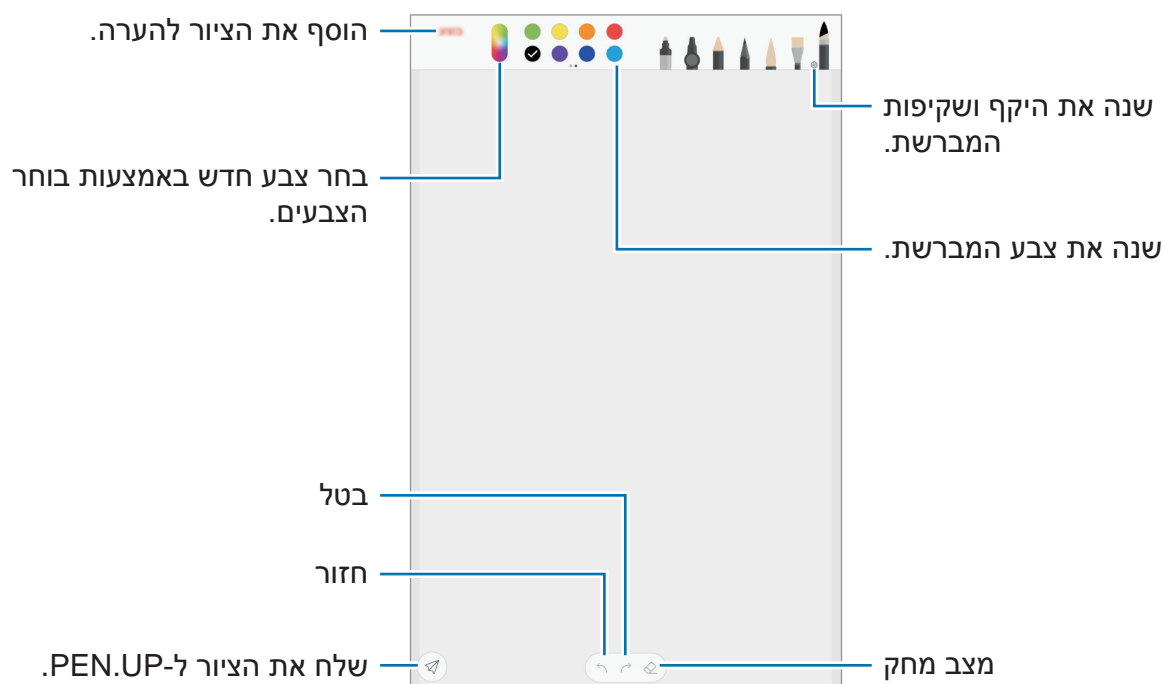

הוספת תמונות להערה

במסך מחבר ההערות, הקש על **תמונה**. הקש על **מצלמה** ← כדי לצלם תמונה, או על **גלריה** או **אחר** כדי לבחור תמונה. התמונה תתווסף להערה.

הוספת הקלטת קול להערה

במסך מחבר ההערות, הקש על **קול** כדי ליצור הקלטת קול. לעצירת ההקלטה, הקש על **■**. ההקלטה הקולית תתווסף להערה.

הצמדת הערה למסך הבית

הצמד הערה למסך הבית כדי להציג אותה במהירות או כדי לפתוח ולערוך אותה.

1 הפעל את יישום **Samsung Notes**, הקש על **הכל**, או הקש על **אוספים** ובחר קטגוריה.

2 בחר הערה והקש על  ← **הצמד למסך הבית**.

ההערה תתווסף למסך הבית.

במסך הבית, הקש והחזק הערה כדי להזיז אותה או לשנות את גודלה. כדי להחליף הערה בהערה אחרת, הקש על  ← **שנה הערה**.

חיבור הערות במצב כתב-יד -מחיקת פתקים

1 הפעל את יישום **Samsung Notes**, הקש על **הכל**, או הקש על **אוספים** ובחר קטגוריה.

2 הקש והחזק את ההערה שאתה מעוניין למחוק.

למחיקת מספר הערות בו זמנית, סמן הערות נוספות למחיקה.

3 הקש על .

PEN.UP

מבוא

PEN.UP הוא שירות רשת חברתית לשיתוף יצירות שצוירו בעזרת S Pen. פרסם את יצירותיך, צפה ביצירות של אחרים וקבל עצות שימושיות לציור.

הצג את היסטוריית הפעילויות האחרונות שלך.

הצג יצירה לפי קטגוריה.

הפרופיל שלך

פרסם את היצירה שלך.

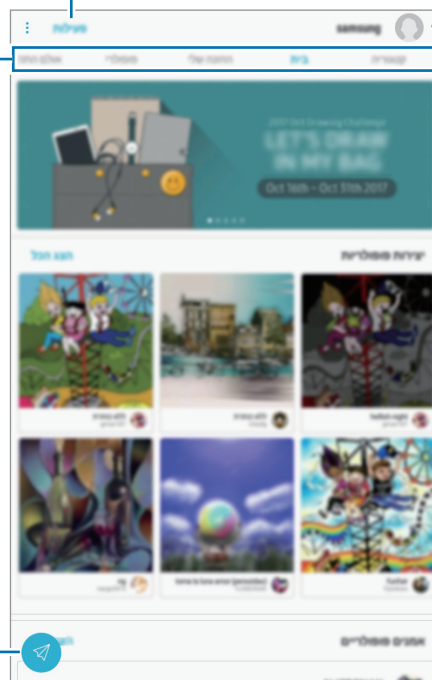

ניתן להתחבר ל-PEN.UP דרך Samsung account או חשבון Google, או דרך חשבונות SNS אחרים.



פרסום האמנות שלך

פרסם ב-PEN.UP את היצירות שיצרת ב-Samsung Notes או ביישומי ציור אחרים.

1 פתח את התיקיה **Samsung**, הפעל את היישום **PEN.UP**, ולאחר מכן הקש על .

2 הוסף את היצירות שתמצא לפרסם והזן כותרת, תיאור והאשטג.

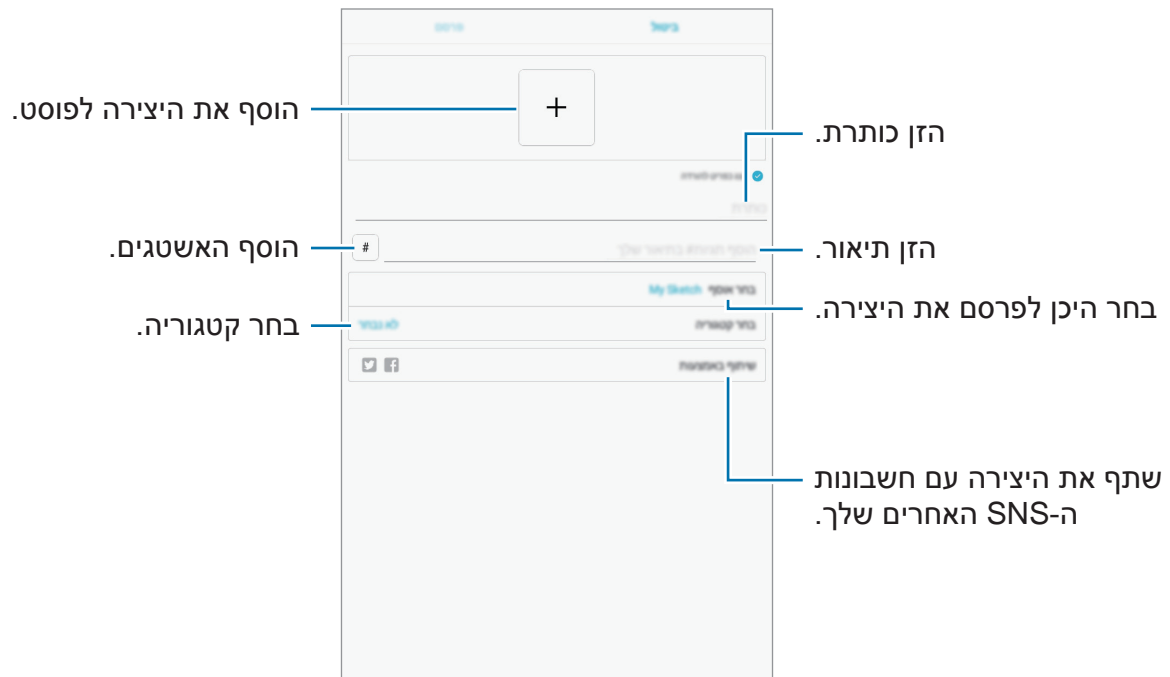

3 הקש על **פרסם**.

פרסום יצירות מיישומים אחרים

לפרסום יצירותיך השמורות בגלריה או ביישומי ציור אחרים, בחר את היצירה מהיישום והקש על  **PEN.UP** ←.

הצגת אמנות

בחר בפרסום שתרצה לראות. בזמן הצפייה ביצירה, תוכל להוסיף תגובות או להוסיף אותה למועדפים. בנוסף ניתן להוריד את היצירה או להפוך אותה לטפט.

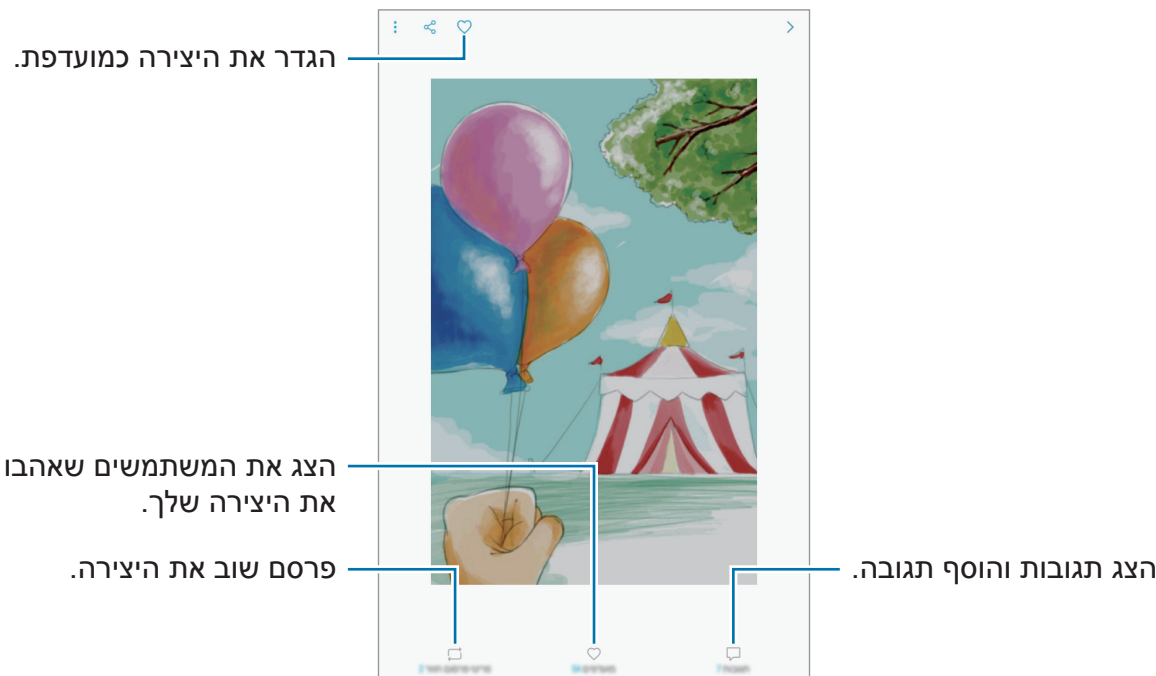

להורדת יצירה, הקש על **⋮** ← **שמור יצירה**. יצירות שהורדו יישמרו בגלריה. ניתן להוריד עבודת אמנות המאושרת על-ידי בעליה.

לוח שנה

מבוא

נהל את לוח הזמנים שלך באמצעות הכנסת אירועים או משימות קרובות ביומן שלך.

יצירת אירועים

- 1 הפעל את יישום, **לוח שנה** והקש על **+** או הקש פעמיים על תאריך.
אם התאריך כבר כולל אירועים או משימות שמורים, הקש על התאריך, והקש על **+**.

2 הזן את פרטי האירוע.

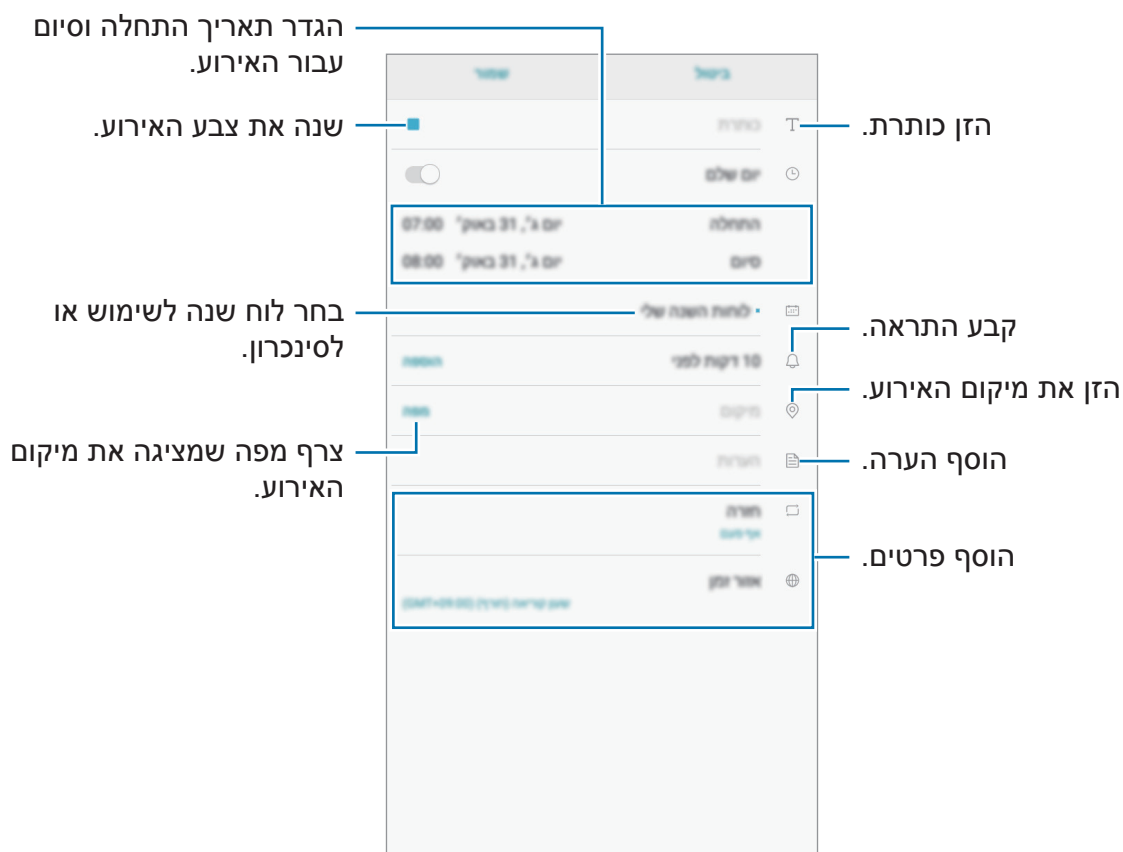

3 הקש על שמור כדי לשמור את האירוע.

יצירת משימות

1 הפעל את יישום **לוח שנה** והקש על **הצג** ← **משימות**.

2 הקש על **+** והזן פרטי משימה.

3 הקש על **שמור** כדי לשמור את המשימה.

סנכרון אירועים ומשימות בין החשבונות שלך

הפעל את יישום הגדרות, הקש על **ענן וחשבונות** ← **חשבונות**, בחר שירות חשבון ולאחר מכן הקש על **לוח שנה** (Samsung Account) או על **סנכרון לוח שנה**.

להוספת חשבונות לסינכרון, הפעל את היישום **לוח שנה** והקש על **נהל לוחות שנה** ← **הוסף חשבון**. לאחר מכן, בחר חשבון לסנכרון, והיכנס אליו. כאשר החשבון מתווסף, הוא יופיע ברשימה.

Samsung Flow

מבוא

Samsung Flow מאפשר לך לחבר בקלות את הטאבלט לטלפון החכם. תוכל לשתף תוכן בין המכשירים המחוברים.

Samsung Flow חייב להיות מותקן בשני המכשירים שברצונך לחבר. אם Samsung Flow לא מותקן, הורד אותו מ-Galaxy Apps או מ-Play חנות.

- תכונה זו זמינה רק במכשירי Samsung Android מסוימים.
- כדי להשתמש בתכונה זו, עליך לרשום את טביעת האצבע שלך בטלפון החכם.



חיבור הטאבלט והטלפון החכם

1 בטלפון החכם, הפעל את Samsung Flow.

אם לא רשמת את טביעת האצבע שלך, יופיע חלון קופץ ובו בקשה להוסיף טביעת אצבע.

2 בטאבלט, פתח את התיקיה Samsung, והפעל את היישום Samsung Flow.



אם אתה משתמש בתכונה זו בפעם הראשונה, הקש על **התחל**.



3 הקש על **סרוק לאיתור מכשירים**.

4 בחר את הטלפון החכם שלך מתוך רשימת המכשירים שזוהו, ולאחר מכן הקש על **התחבר**.

הקבצים שלי

גש אל קבצים שונים המאוחסנים במכשיר ונהל אותם.
 פתח את התיקייה **Samsung**, והפעל את היישום **הקבצים שלי**.
 הצג קבצים המאוחסנים בכל אחסון. ניתן גם להציג קבצים במכשיר או כרטיס זיכרון לפי קטיגוריה.
 כדי לפנות שטח אחסון במכשיר, הקש על  ← **קבל תוספת שטח**.
 כדי לחפש קבצים או תיקיות, הקש על שדה החיפוש ולאחר מכן הזן מילת מפתח. לחלופין, הקש על , ולאחר מכן אמור מילת מפתח.

שעון

מבוא

הגדר התראות, בדוק את הזמן הנוכחי בערים רבות בעולם, תזמן אירוע, או הגדר משך זמן ספציפי.

התראה

הפעל את יישום **שעון** והקש על **התראה**.

הגדרת התראות

הקש על  ברשימת ההתרעות, הגדר שעת התראה, בחר את הימים לחזרה על ההתרעה, הגדר אפשרויות התרעה נוספות, ולאחר מכן הקש על **שמור**.
 לפתיחת לוח מקשים להזנת זמן ההתראה, הקש על שדה הזנת השעה.
 להפעלה או השבתה של התרעות, הקש על המתג שלצד ההתרעה הרצויה ברשימת ההתרעות.

הפסקת התראות

הקש על **בטל** כדי לעצור התראה. אם הפעלת קודם את האפשרות 'נודניק', הקש על **נודניק** כדי שההתראה תופעל שוב לאחר פרק זמן מוגדר.

מחיקת התראות

לחץ והחזק את ההתרעה הרצויה, סמן את ההתרעות שאתה מעוניין למחוק והקש על **מחק**.

שעון עולמי

הפעל את יישום **שעון** והקש על **שעון עולמי**.

יצירת שעונים

הקש על , הזן שם עיר או בחר עיר מכדור הארץ ולאחר מכן הקש על **הוספה**.

מחיקת שעונים

הקש והחזק שעון, סמן את השעונים שאתה מעוניין למחוק ולאחר מכן הקש על **מחק**.

עצר

1 הפעל את יישום **שעון** והקש על **עצר**.

2 הקש על **התחל** כדי לתזמן אירוע.
כדי לתעד זמני הקפות תוך תזמון של אירוע, הקש על **הקפה**.

3 הקש על **עצור** כדי לעצור את השעון.
כדי להתחיל את התזמון מחדש, הקש על **המשך**.
כדי לנקות זמני הקפה, הקש על **איפוס**.

טיימר

1 הפעל את יישום **שעון** והקש על **טיימר**.

2 הגדר את משך הזמן ולאחר מכן הקש על **התחל**.
לפתיחת לוח מקשים להזנת המשך, הקש על שדה הזנת המשך.

3 הקש על **בטל** כשהטיימר מסתיים.

מחשבון

ערוך חישובים פשוטים או מסובכים.

הפעל את היישום **מחשבון**.

ניתן לראות את היסטוריית החישוב בחלק העליון של המסך.

לניקוי ההיסטוריה, הקש על **נקה היסטוריה**.

כדי להשתמש בכלי להמרת יחידות, הקש על . תוכל להמיר ערכים שונים, כמו אזור, אורך או טמפרטורה, ליחידות אחרות.

שיתוף תכנים

שתף תוכן באמצעות שימוש באפשרויות שיתוף שונות. הפעולות הבאות הן דוגמא לשיתוף תמונות.

ייתכן שייגבו ממך חיובים נוספים בעת שיתוף קבצים דרך הרשת הסלולרית.



1 הפעל את היישום **גלריה**, ובחר תמונה.

2 הקש על  ובחר שיטת שיתוף, כגון הודעה ודוא"ל.

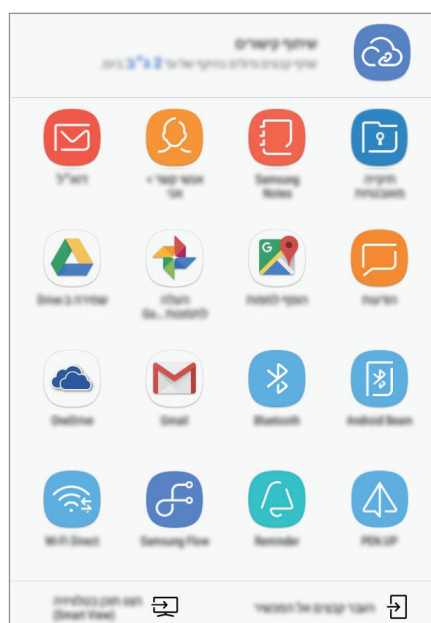

כאשר יש לך היסטוריית תקשורת או שיתוף, אנשי הקשר איתם יצרת קשר יופיעו בחלונית אפשרויות השיתוף. כדי לשתף איתם תוכן באופן ישיר באמצעות היישום המתאים, בחר סמל אדם. אם התכונה אינה מופעלת, פתח את היישום **הגדרות**, הקש על **תכונות מתקדמות**, ואז הקש על המתג **שיתוף ישיר** כדי להפעילו.

שימוש בתכונות נוספות

- **שיתוף קישורים:** שתף קבצים גדולים. העלה קבצים לשרת האחסון של Samsung ושתף אותם עם אחרים באמצעות קישור אינטרנט או קוד. כדי להשתמש בתכונה זו, יש לאמת את חשבון הטלפון שלך.
 - **העבר קבצים אל המכשיר:** שתף תוכן עם מכשירים סמוכים באמצעות Wi-Fi Direct או Bluetooth. יש להפעיל את הגדרות הנראות במכשירים.
 - **הצג תוכן בטלוויזיה (Smart View):** צפה בתוכן המוצג במכשירך על גבי מסך גדול באמצעות חיבור אלחוטי.
- כאשר התמונה נשלחת למכשירי הנמענים, תופיע במכשירים שלהם התראה. הקש על ההתראה כדי להציג את התמונה או להוריד אותה.

יישומי Google

Google מציעה יישומים לבידור, לרשתות חברתיות ולעסקים. כדי להשתמש בחלק מהיישומים יש צורך לפתוח חשבון Google.

להצגת פרטי יישום נוספים, היכנס לתפריט העזרה של היישום הרצוי.

ייתכן שיישומים מסוימים אינם זמינים וייתכן שהם מופיעים תחת שם אחר, בהתאם לאזור או לספק השירות. 

Chrome

חפש מידע ודפדף בדפי אינטרנט.

Gmail

שלח וקבל דוא"ל באמצעות השירות Google Mail.

מפות

אתר את מיקומך במפה, חפש במפת העולם, והצג מידע מיקום עבור מקומות מגוונים בסביבתך.

מוזיקה Play

האזן למוסיקה במכשירך, גלה עוד ושתף. ניתן להעלות לענן אוספי מוזיקה המאוחסנים במכשיר ולגשת אליהם מאוחר יותר.

סרטים Play

רכוש או שכור סרטוני וידאו, כגון סרטים או תוכניות טלוויזיה, מ-**חנות Play**.

Drive

שמור את התוכן שלך בענן, גש אליו מכל מקום ושתף אותו עם משתמשים אחרים.

YouTube

הצג או צור סרטונים ושתף אותם עם משתמשים אחרים.

תמונות

חפש, נהל וערוך במקום אחד את כל התמונות וסרטוני הווידאו שלך ממקורות שונים.

Google

חפש במהירות פריטים באינטרנט במכשירך.

Duo

בצע שיחת וידאו פשוטה.

הגדרות

מבוא

התאם את הגדרות הפונקציות והיישומים השונים לצרכיך. באפשרותך להתאים אישית את המכשיר על-ידי הגדרה של מגוון אפשרויות.

הפעל את היישום **הגדרות**.

לחיפוש הגדרות על-ידי הזנת מילות מפתח, הקש על 🔍.

חיבורים

אפשרויות

שנה את ההגדרות של חיבורים שונים, כגון תכונת ה-Wi-Fi ו-Bluetooth.

במסך ההגדרות, הקש על **חיבורים**.

- **Wi-Fi**: הפעל את התכונה Wi-Fi כדי להתחבר לרשת Wi-Fi ולגשת לאינטרנט או למכשירי רשת אחרים. ראה **Wi-Fi** למידע נוסף.
 - **Bluetooth**: השתמש ב-Bluetooth להחליף מידע או קבצי מדיה עם מכשירי תומכי Bluetooth אחרים. ראה **Bluetooth** למידע נוסף.
 - **נראות הטאבלט**: אפשר למכשירים אחרים למצוא את מכשירך כדי לשתף איתך תוכן. כשתכונה זו מופעלת, מכשירך יהיה גלוי למכשירים אחרים המחפשים מכשירים זמינים באמצעות האפשרות 'שלח קבצים למכשיר'.
 - **שימוש בנתונים**: עקוב אחר כמות השימוש בנתונים, והתאם אישית את הגדרות המגבלה. הגדר את המכשיר לכיבוי אוטומטי של חיבור הנתונים לנייד כשכמות הנתונים שבה השתמשת הגיע למגבלה מסוימת.
 - **מצב טיסה**: תכונה זו משביתה את כל הפונקציות האלחוטיות במכשיר. תוכל להשתמש רק בשירותים שאינם שירותי רשת.
- וודאו שהמכשיר כבוי במהלך ההמראה והנחיתה. לאחר ההמראה, ניתן להשתמש במכשיר כאשר הוא במצב טיסה במידה והדבר מאושר על-ידי צוות המטוס. 

- **NFC ותשלום:** הגדר את המכשיר לקריאת תגים של תקשורת מסוג NFC (Near Field Communication) המכילים מידע לגבי מוצרים. באפשרותך להשתמש בתכונה זו לביצוע תשלומים ולרכישת כרטיסים לאמצעי תחבורה או לאירועים, לאחר הורדת היישומים הדרושים. ראה **NFC ותשלום** למידע נוסף.
- **נתב אלחוטי נייד וחיבור בין מכשירים:** השתמש במכשיר בנתב אלחוטי נייד כדי לשתף את חיבור הנתונים הסלולרי של המכשיר עם מכשירים אחרים כשחיבור רשת אינו זמין. ניתן להתחבר דרך Wi-Fi, USB או Bluetooth. ראה **נתב אלחוטי נייד וחיבור בין מכשירים** למידע נוסף.
- **רשתות תקשורת סלולרית:** קבע הגדרות רשת סלולרית.
- **מיקום:** שנה את הגדרות ההרשאות של פרטי המיקום.
- **הגדרות חיבור נוספות:** התאם אישית את הגדרות השליטה בתכונות אחרות. ראה **הגדרות חיבור נוספות** למידע נוסף.

Wi-Fi

הפעל את התכונה Wi-Fi כדי להתחבר לרשת Wi-Fi ולגשת לאינטרנט או למכשירי רשת אחרים.

כבה את התכונה Wi-Fi כדי לחסוך במתח סוללה אם אינך עושה שימוש ברשת.



התחברות לרשת Wi-Fi

1 במסך ההגדרות, הקש על **חיבורים** ← **Wi-Fi** ולאחר מכן הקש על המתג כדי להפעילו.

2 בחר רשת מרשימת רשתות ה-Wi-Fi.

הסמל של רשתות שמחייבות הזנת סיסמה כולל מנעול. הזן את הסיסמה והקש על **התחבר**.

- לאחר שהמכשיר מצליח להתחבר לרשת Wi-Fi, המכשיר יתחבר שוב לאותה רשת בכל פעם שהיא זמינה, בלי לדרוש סיסמה. כדי למנוע התחברות אוטומטית של המכשיר לרשת, בחר אותה מרשימת הרשתות והקש על **שכח**.
- אם אינך מצליח להתחבר כראוי לרשת Wi-Fi, הפעל מחדש את תכונת Wi-Fi של המכשיר שלך או את הנתב האלחוטי.



Wi-Fi Direct

Direct Wi-Fi מחבר מכשירים ישירות באמצעות רשת Wi-Fi, ללא צורך בנקודת גישה.

1 במסך ההגדרות, הקש על **חיבורים** ← **Wi-Fi** ולאחר מכן הקש על המתג כדי להפעילו.

2 הקש על **Wi-Fi Direct**.

המכשירים שזוהו מופיעים ברשימה.

אם המכשיר שאליו ברצונך להתחבר אינו מופיע ברשימה, בקש כי המכשיר יפעיל את תכונת Wi-Fi Direct שלו.

3 בחר מכשיר שאליו תתחבר.

המכשירים יתחברו לאחר שהמכשיר השני יקבל את בקשה ההתחברות ל-Wi-Fi Direct.

שליחה וקבלה של נתונים

באפשרותך לשתף נתונים, כגון אנשי קשר קבצי מדיה, עם מכשירים אחרים. הפעולות הבאות הן דוגמה למשלוח תמונה למכשיר אחר.

1 הפעל את היישום **גלריה**, ובחר תמונה.

2 הקש על  ← **Wi-Fi Direct** ובחר מכשיר שאליו תועבר התמונה.

3 קבל במכשיר השני את הבקשה להתחברות Wi-Fi Direct.

אם המכשיר כבר מחובר, התמונה תישלח למכשיר האחר ללא הליך בקשת ההתחברות.

סיום החיבור של המכשיר

1 במסך ההגדרות, הקש על **חיבורים** ← **Wi-Fi**.

2 הקש על **Wi-Fi Direct**.

המכשיר מציג ברשימה את המכשירים המחוברים.

3 הקש על שם המכשיר כדי לנתק את המכשירים.

Bluetooth

השתמש ב-Bluetooth להחליף מידע או קבצי מדיה עם מכשירי תומכי Bluetooth אחרים.

- Samsung אינה אחראית לאובדן, עיכוב או שימוש שגוי בנתונים שנשלחים או מתקבלים באמצעות Bluetooth. 
- תמיד ודא שאתה משתף ומקבל נתונים מול מכשירים מהימנים ומאובטחים כהלכה. אם קיימים מכשולים בין המכשירים, ייתכן שמרחק התפעול יתקצר.
- מכשירים מסוימים, בייחוד כאלו שלא נבדקו או אושרו על-ידי קבוצת Bluetooth SIG, עשויים שלא להיות תואמים למכשיר.
- אין להשתמש בתכונה Bluetooth למטרות לא חוקיות (לדוגמה, יצירת עותקים פיראטיים של קבצים או ציתות לא חוקי לפעילויות תקשורת למטרות מסחריות).
- Samsung אינה אחראית להשלכות של שימוש לא חוקי בתכונה Bluetooth.

התאמה עם מכשירי Bluetooth אחרים

1 במסך ההגדרות, הקש על **חיבורים** ← **Bluetooth**, ולאחר מכן הקש על המתג כדי להפעילו. המכשירים שזוהו יופיעו ברשימה.

2 בחר מכשיר שעמו תבצע התאמה. אם המכשיר שעמו ברצונך לבצע התאמה אינו מופיע ברשימה, בקש כי המכשיר יפעיל את אפשרות הנראות שלו. פעל לפי המדריך למשתמש של המכשיר האחר.

מכשירך גלוי למכשירים אחרים כל עוד מסך הגדרות Bluetooth פתוח. 

3 לאישור, קבל את הבקשה לחיבור Bluetooth במכשירך. המכשירים יחוברו ביניהם לאחר שהמכשיר השני יקבל את בקשת החיבור ל-Bluetooth.

שליחה וקבלה של נתונים

יישומים רבים תומכים בהעברת נתונים באמצעות Bluetooth. באפשרותך לשתף נתונים, כגון אנשי קשר וקבצי מדיה, עם מכשירי Bluetooth אחרים. הפעולות הבאות הן דוגמה למשלוח תמונה למכשיר אחר.

1 הפעל את היישום **גלריה**, ובחר תמונה.

2 הקש על  ← **Bluetooth** ולאחר מכן בחר מכשיר להעביר אליו את התמונה. אם המכשיר שלך הותאם למכשיר זה בעבר, הקש על שם המכשיר מבלי לאשר את הסיסמה שנוצרה באופן אוטומטי. אם המכשיר שעמו ברצונך לבצע התאמה אינו מופיע ברשימה, בקש כי המכשיר יפעיל את אפשרות הנראות שלו.

3 קבל את הבקשה להתחברות Bluetooth במכשיר השני.

ביטול התאמה עם מכשירי Bluetooth אחרים

1 במסך ההגדרות, הקש על **חיבורים** ← **Bluetooth**.

המכשיר מציג ברשימה את המכשירים המותאמים.

2 כדי לבטל התאמה, הקש על  בסמוך לשם המכשיר.

3 הקש על **בטל התאמה**.

NFC ותשלום

המכשיר מאפשר לך לקרוא תגים של תקשורת מסוג NFC (Near Field Communication) שמכילים מידע לגבי מוצרים. באפשרותך להשתמש בתכונה זו לביצוע תשלומים ולרכישת כרטיסים לאמצעי תחבורה או לאירועים, לאחר הורדת היישומים הדרושים.

המכשיר כולל אנטנת NFC מובנית. יש לנהוג במכשיר בזהירות על מנת למנוע נזק לאנטנת ה-NFC.



שימוש בתכונת NFC

השתמש בתכונת NFC לצורך משלוח תמונות או אנשי קשר למכשירים אחרים ולצורך קריאת פרטי מוצרים מתוך תגי NFC.

1 במסך ההגדרות, הקש על **חיבורים** ולאחר מכן הקש על המתג **NFC ותשלום** כדי להפעילו.

2 מקם את איזור אנטנת NFC שבגב המכשיר ליד תג NFC.

המידע מהתג יופיע.

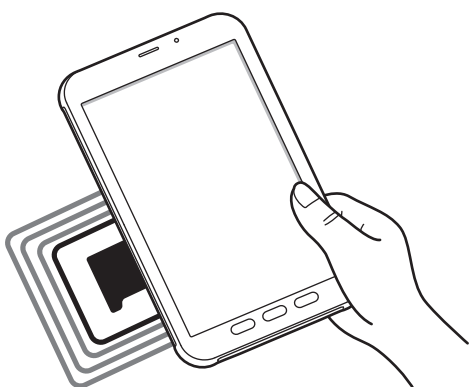

ודא שמסך המכשיר דולק ואינו נעול. אחרת, המכשיר לא יקרא תגי NFC ולא יקבל נתונים.



ביצוע תשלומים עם NFC

על מנת שתוכל להשתמש בתכונה NFC לביצוע תשלומים, עליך להירשם לשירות תשלומים בנייד. לרישום או לקבלת מידע נוסף על השירות, פנה לספק השירות שלך.

1 במסך ההגדרות, הקש על **חיבורים** ולאחר מכן הקש על המתג **NFC ותשלום** כדי להפעילו.

2 קרב את איזור אנטנת NFC שבגב המכשיר לקורא כרטיסי NFC.

להגדרת יישום ברירת המחדל לתשלומים, פתח את מסך ההגדרות והקש על **חיבורים** ← **NFC ותשלום** ← **הקש ושלם** ← **תשלום**, ולאחר מכן בחר יישום.

ייתכן שרשימת שירותי התשלום לא תכלול את כל יישומי התשלום הזמינים.



שליחה של נתונים

אפשר החלפת מידע כאשר אנטנת ה-NFC של המכשיר נוגעת באנטנת NFC של מכשיר אחר.

- 1 במסך ההגדרות, הקש על **חיבורים** ← **NFC ותשלום** והקש על המתג כדי להפעילו.
- 2 הקש על המתג **Android Beam** כדי להפעילו.
- 3 בחר בפריט וגע באנטנת NFC של המכשיר שלך עם אנטנת NFC של המכשיר האחר.
- 4 כאשר ההודעה **גע כדי להעביר**. מופיעה על המסך, הקש על מסך המכשיר כדי לשלוח את הפריט.

אם שני המכשירים מנסים לשלוח נתונים בו-זמנית, העברת הקבצים עלולה להיכשל.

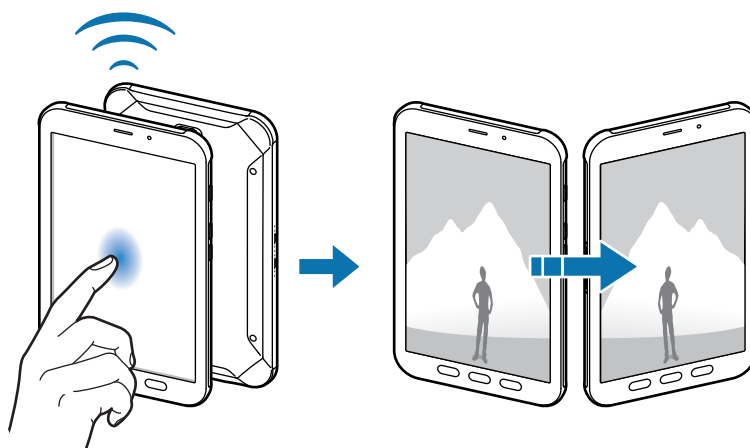

נתב אלחוטי נייד וחיבור בין מכשירים

השתמש במכשיר בנתב אלחוטי נייד כדי לשתף את חיבור הנתונים הסלולרי של המכשיר עם מכשירים אחרים כשחיבור רשת אינו זמין. ניתן להתחבר דרך Wi-Fi, USB או Bluetooth. במסך ההגדרות, הקש על **חיבורים** ← **נתב אלחוטי נייד וחיבור בין מכשירים**.



ייתכן שייגבו ממך חיובים נוספים בעת שימוש בתכונה זו.

- **נתב אלחוטי נייד:** השתמש נתב אלחוטי נייד כדי לשתף את חיבור הנתונים הסלולרי של המכשיר עם מחשבים או מכשירים אחרים.
- **שימוש כמודם Bluetooth:** השתמש ב-Bluetooth לשיתוף חיבור המידע הנייד של המכשיר עם מחשבים או מכשירים אחרים באמצעות Bluetooth.
- **חיבור באמצעות מכשיר USB:** השתמש בחיבור לאינטרנט באמצעות USB כדי לשתף את חיבור הנתונים הסלולרי של המכשיר עם מחשב באמצעות USB. כאשר המכשיר מחובר למחשב, הוא משמש כמודם אלחוטי עבור המחשב.

שימוש בנתב אלחוטי נייד

השתמש במכשירך כנתב אלחוטי נייד כדי לשתף את חיבור הרשת הסלולרית של המכשיר עם מכשירים אחרים.

1 במסך ההגדרות, הקש על **חיבורים** ← **נתב אלחוטי נייד וחיבור בין מכשירים** ← **נתב אלחוטי נייד**.

2 הקש על המתג כדי להפעילו.

הסמל  מופיע בשורת המצב. מכשירים אחרים יכולים למצוא את המכשיר שלך ברשימת רשתות ה-Wi-Fi.

כדי להגדיר סיסמה עבור נקודה חמה ניידת, הקש על  ← **הגדר תצורת 'נתב אלחוטי נייד'** ובחר את רמת האבטחה. לאחר מכן, הזן סיסמה והקש על **שמור**.

3 במסך של המכשיר האחר, חפש ובחר את המכשיר שלך מתוך רשימת רשתות ה-Wi-Fi.

4 במכשיר המחובר, השתמש בחיבור לנתונים בנייד של המכשיר כדי להתחבר לאינטרנט.

הגדרות חיבור נוספות

התאם אישית את הגדרות השליטה בתכונות אחרות.

במסך ההגדרות, הקש על **חיבורים** ← **הגדרות חיבור נוספות**.

- **סריקה לאיתור מכשירים סמוכים:** הגדר את המכשיר לסרוק ולהתחבר למכשירים קרובים.
- **הדפסה:** קבע תצורה של הגדרות עבור יישומי Plug-In המותקנים במכשיר. תוכל לחפש מדפסות זמינות או להוסיף מדפסת באופן ידני כדי להדפיס קבצים. ראה **הדפסה** למידע נוסף.
- **הגדרות VPN:** הגדר רשתות פרטיות וירטואליות (VPN) והתחבר אליהן.
- **אתרנט:** אפשרות חיבור Ethernet זמינה כאשר מתאם Ethernet מחובר למכשיר. השתמש באפשרות זו כדי להפעיל את תכונת Ethernet וקבע תצורה של הגדרות הרשת.

הדפסה

קבע תצורה של הגדרות עבור יישומי Plug-In המותקנים במכשיר. ניתן לחבר את המכשיר למדפסת באמצעות Wi-Fi או Wi-Fi Direct ולהדפיס תמונות ומסמכים.

ייתכן שמדפסות מסוימות לא יהיו תואמות למכשיר.



הוספת יישומי Plug-In של מדפסת

הוסף יישומי Plug-In עבור מדפסות שאליהן ברצונך לחבר את המכשיר.

- 1 במסך ההגדרות, הקש על **חיבורים** ← **הגדרות חיבור נוספות** ← **הדפסה** ← **הורד תוסף**.
- 2 חפש תוסף למדפסת ב-**חנות Play**.
- 3 בחר יישום Plug-In של מדפסת, והתקן אותו.
- 4 בחר את ה-Plug-In של המדפסת והקש עליו פעמיים כדי להפעילו. המכשיר מחפש מדפסות המחוברות לאותה רשת Wi-Fi שאליה מחובר המכשיר.
- 5 בחר מדפסת להוספה.

כדי להוסיף מדפסות באופן ידני, הקש על **הוסף מדפסת**.



הדפסת תוכן

בעת הצגת תוכן, כגון תמונות או מסמכים, היכנס לרשימת האפשרויות, הקש על **הדפסה** ▼ ← כל המדפסות ואז בחר מדפסת.

שיטות ההדפסה עשויות להשתנות בהתאם לסוג התוכן.



צלילים ורטט

שנה את ההגדרות עבור צלילים שונים במכשיר.

במסך ההגדרות, הקש על **צלילים ורטט**.

- **מצב צליל:** הגדר את המכשיר לשימוש במצב צליל, במצב רטט או במצב שקט.
- **הפעל רטט בעת צלצול:** הגדר את המכשיר להפעלת רטט והשמעת צליל עבור שיחות נכנסות.
- **היעזר במקשי עוצמת הקול למדיה:** הגדר את המכשיר לכוונון עוצמת המדיה והשמע כאשר אתה מקיש על מקש עוצמת הקול.
- **עוצמת צלצול:** כוונן את רמת עוצמת הקול עבור רינגטונים של שיחות, מוסיקה וסרטוני וידאו, צלילי מערכת והתראות.
- **צלצול:** שנה את צלצול השיחות.
- **תבנית רטט:** בחר תבנית רטט.
- **צלילי התראות:** שנה את הגדרות צלילי ההתראה עבור כל יישום.
- **נא לא להפריע:** הגדר את המכשיר להשתקת שיחות נכנסות, צלילי התראה ומדיה, למעט יוצאי דופן מורשים.
- **צלילי מגע:** הגדר את המכשיר להשמיע צליל בעת בחירת יישום או אפשרות במסך המגע.
- **צלילי נעילת מסך:** הגדר את המכשיר להשמיע צליל בעת נעילה או ביטול נעילה של מסך המגע.
- **צליל טעינה:** הגדר את המכשיר להשמיע צליל בעת חיבור למטען.
- **צלילי לוח מקשי החיוג:** הגדר את המכשיר להשמיע צליל בעת הקשה על הלחצנים בלוח המקשים.
- **צליל מקלדת:** הגדר את המכשיר להשמיע צליל בעת נגיעה במקש.
- **איכות צליל ואפקטים:** קבע הגדרות צליל נוספות.
- **הפרדת צלילים מיישום:** הגדר את המכשיר לנגן צליל מדיה מיישום ספציפי ברמקול ה-Bluetooth המחובר או אוזנייה הנפרדת מהצליל של יישומים אחרים. לדוגמא, ניתן להאזין ליישום ניווט דרך רמקול המכשיר בזמן האזנה להפעלה של יישום מוזיקה דרך רמקול Bluetooth של הרכב.

התראות

שנה את הגדרות ההתראה עבור כל יישום.

במסך ההגדרות, הקש על **התראות**.

להתאמת הגדרות ההתראה, הקש על **מתקדם** ובחר יישום.

- **אפשר התראות:** אפשר קבלת התראות מהיישום הנבחר.
- **הצגה חרישית:** הגדר את המכשיר להשתקת צלילי התראה והסתרת תצוגות מקדימות של התראות.
- **במסך הנעילה:** הצג או הסתר את ההתראות מהיישום הנבחר כשהמכשיר נעול.
- **הגדר בעדיפות גבוהה:** הצג התראות בראש בלוח ההתראות וכלול אותן ברשימת ההתראות המותרות כשהתכונה **נא לא להפריע** מופעלת.

תצוגה

אפשרויות

שנה את הגדרות התצוגה ומסך הבית.

במסך ההגדרות, הקש על **תצוגה**.

- **בהירות:** כוון את בהירות התצוגה.
- **בהירות אוטומטית:** הגדר את המכשיר לחיסכון בצריכת חשמל על-ידי כוון בהירות התצוגה באופן אוטומטי.
- **מסנן 'אור כחול':** הפעל את מסנן האור הכחול ושנה את הגדרות המסנן. ראה **מסנן 'אור כחול'** למידע נוסף.
- **הגדלת מסך וגופן:** שנה את הגדרת המיקוד או גודל וסגנון הגופן של המסך.
- **מסך הבית:** שנה את הגדרות מסך הבית.
- **מסגרות סמלים:** הגדר האם להציג רקעים מוצללים כך שסמלים יבלטו יותר.
- **שורת המצב:** התאם את ההגדרות עבור הצגת התראות או מדדים בסרגל המצב.
- **כיבוי מסך אוטומטי:** הגדר את משך הזמן שהמכשיר ימתין לפני כיבוי התאורה האחורית של התצוגה.
- **שומר מסך:** הגדר את המכשיר להפעלת שומר מסך כאשר המכשיר בטעינה.

מסנן 'אור כחול'

הפחת לחץ בעין בהגבלת כמות האור הכחול הנפלט מהמסך.

בזמן הצפייה בסרטוני HDR משירותי וידאו המציגים תוכן ב-HDR בלבד, לא יופעל מסנן האור הכחול.



1 במסך ההגדרות, הקש על **תצוגה** ← **מסנן 'אור כחול'**, ולאחר מכן הקש על המתג **הפעל עכשיו** כדי להפעילו.

2 הקש על סרגל הכוונן כדי לכוונן את רמת האטימות של המסנן.

3 להגדרת תזמון להוספת מסנן אור כחול למסך, הקש על המתג **הפעל על פי הלוח** כדי להפעילו ובחר באחת האפשרויות.

- **שקיעה עד זריחה:** הגדר את המכשיר להפעלת מסנן האור הכחול בלילה וכיבוי בבוקר בהתאם למיקומך הנוכחי.
- **לוח זמנים מותאם:** הגדר זמן ספציפי להפעלת מסנן אור כחול.

טפט

שנה את הגדרות הטפט עבור מסך הבית ומסך הנעילה.
במסך ההגדרות, הקש על **טפט**.



תכונות מתקדמות

הפעל תכונות מתקדמות ושנה את הגדרות הקשורות אליהן.
במסך ההגדרות, הקש על **תכונות מתקדמות**.

טלטול או חבטה חזקים של המכשיר עלולים לגרום בשוגג לפעולות בתכונות מסוימות.



- **S Pen:** שנה את ההגדרות לשימוש ב-S Pen. ראה **תכונות ה-S Pen** למידע נוסף אודות תצוגת אוויר ו-תזכיר במסך כבוי.

- **חלונות מרובים:** בחר את שיטת ההפעלה של חלונות מרובים.
- **צילום חכם:** הגדר את המכשיר לצילום המסך הנוכחי והאזור הנגלל על מנת שתוכל לחתוך ולשתף את צילום המסך באופן מיידי.
- **החלק בעזרת כף היד ללכידה:** הגדר את המכשיר לצילום תמונת מסך על ידי החלקת היד שמאלה או ימינה על פני המסך. ניתן לראות את התמונות שצולמו **בגלריה**.
- לא ניתן לצלם תמונת מסך בזמן השימוש בתכונות או יישומים מסוימים. 
- **שיחה ישירה:** הגדר את המכשיר לביצוע שיחה קולית על-ידי הרמת המכשיר והחזקתו ליד האוזן בעת צפייה בשיחה, הודעה או פרטי קשר.
- **התראה חכמה:** הגדר את המכשיר להצגת התראה כאשר יש שיחות שלא נענו או הודעות קוליות בעת הרמת המכשיר.
- תכונה זו עשויה שלא לפעול אם המסך פועל או אם המכשיר לא מונח על משטח שטוח. 
- **השתקה קלה:** הגדר את המכשיר כך שישתיק שיחות נכנסות או התראות באמצעות תנועות של כף היד.
- **החלק להוצאת שיחה או שליחת הודעות:** הגדר את המכשיר לביצוע שיחה או לשליחת הודעה על-ידי החלקת איש הקשר או מספר הטלפון שמאלה או ימינה.
- **שיתוף ישיר:** הגדר את המכשיר להצגת האנשים איתם יצרת קשר בחלונית אפשרויות השיתוף כדי לאפשר לך לשתף ישירות תוכן עם אנשי הקשר שלך.
- **רגישות המגע:** הגדר את המכשיר לאפשר שימוש במסך המגע עם כפפות.
- בהתאם לסוג החומרים שאתה לובש או עונד בעת נגיעה במכשיר, ייתכן שחלק מהפקודות לא יזוהו. 

תחזוקת המכשיר

תכונת תחזוקת המכשיר מספקת מבט כללי על מצב הסוללה, האחסון, הזיכרון ואבטחת המערכת. ניתן גם לייעל באופן אוטומטי את פעולת המכשיר בהקשת אצבע.

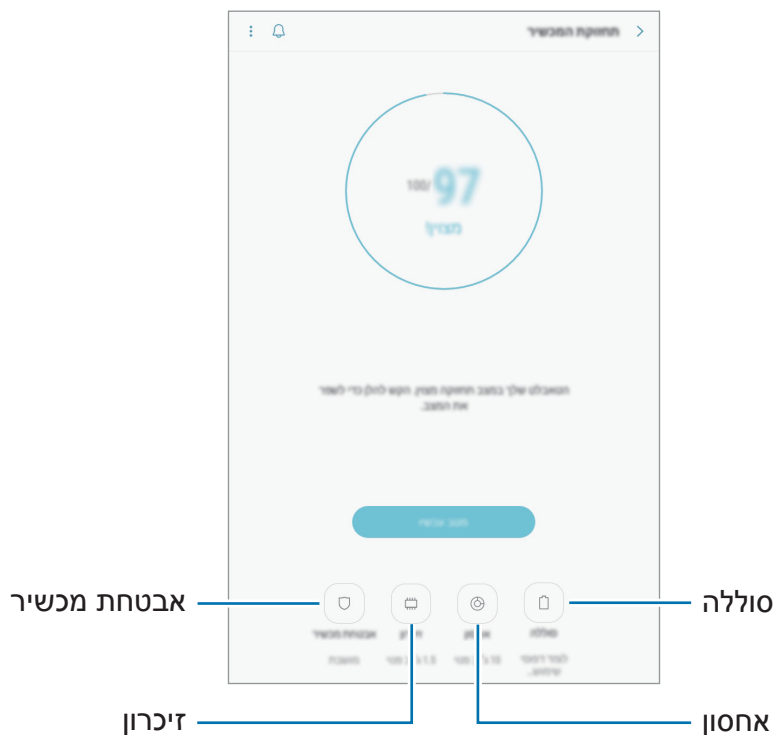

שימוש בתכונת האופטימיזציה המהירה

במסך ההגדרות, הקש על **תחזוקת המכשיר** ← **תקן עכשיו** או על **מטב עכשיו**.
תכונת האופטימיזציה המהירה משפרת את ביצועי המכשיר באמצעות הפעולות הבאות.

- ניקוי חלק מהזיכרון.
- מחיקת קבצים מיותרים וסגירת יישומים הרצים ברקע.
- ניהול שימוש חריג בסוללה.
- סריקת יישומים שקרסו ותוכנות זדוניות.

סוללה

בדוק את רמת הסוללה שנותרה והזמן שנותר לשימוש במכשיר. במכשירים שרמות הסוללה שלהם נמוכות, חסוך בצריכת הסוללה על-ידי הפעלת תכונות חיסכון בחשמל.

במסך ההגדרות, הקש על **תחזוקת המכשיר** ← **סוללה**.

- זמן השימוש שנותר מראה את הזמן הנותר עד להתרוקנות הסוללה. זמן השימוש שנותר עשוי להשתנות בהתאם להגדרות המכשיר ותנאי ההפעלה.
- לא ניתן לקבל התראות מיישומים המשתמשים במצב חיסכון בחשמל.



מצב חיסכון בסוללה

- **בינוני:** הפעל את מצב חיסכון בסוללה כדי להאריך את זמן השימוש בסוללה.
- **מרבי:** במצב חיסכון מרבי באנרגיה, מקטין המכשיר את צריכת הסוללה באמצעות הפעלת ערכת נושא כהה והגבלת התכונות והיישומים הזמינים. חיבורי הרשת, למעט רשת סלולרית, יושבתו.

ניהול הסוללה

- ניתן לחסוך בחשמל הסוללה באמצעות מניעת יישומים אשר רצים ברקע מלהשתמש בסוללה כשאינם בשימוש. סמן יישומים מרשימת היישומים והקש על **חסוך בחשמל**. בנוסף, הקש על **הגדרות מתקדמות** והגדרת את אפשרויות **ניטור צריכת חשמל ביישומים**.

אחסון

בדוק את הסטטוס של הזיכרון הזמין והתפוס.

במסך ההגדרות, הקש על **תחזוקת המכשיר** ← **אחסון**.

- הקיבולת הזמינה בפועל של הזיכרון הפנוי קטנה מהקיבולת המוצגת משום שמערכת ההפעלה ויישומי ברירת המחדל צורכים חלק מהזיכרון. הקיבולת הזמינה עשויה להשתנות בעת עדכון המכשיר.
- באפשרותך להציג את הקיבולת הזמינה של הזיכרון הפנימי באזור מפרט המכשיר באתר האינטרנט של Samsung.



ניהול הזיכרון

למחיקת קבצים מיותרים, כגון קובצי מטמון, הקש על **נקה עכשיו**. למחיקת קבצים או הסרת יישומים שלא נעשה בהם עוד שימוש, בחר קטגוריה תחת **נתוני משתמש**. לאחר מכן, סמן את הפריטים הרצויים והקש על **מחק או הסר התקנה**.

זיכרון

במסך ההגדרות, הקש על **תחזוקת המכשיר** ← **זיכרון**. כדי להאיץ את פעולת המכשיר על-ידי הקטנת השימוש בזיכרון, סמן יישומים מתוך רשימת היישומים והקש על **נקה עכשיו**.

אבטחת מכשיר

בדוק את מצב האבטחה של המכשיר. תכונה זו סורקת את מכשירך לאיתור תוכנות זדוניות. במסך ההגדרות, הקש על **תחזוקת המכשיר** ← **אבטחת מכשיר** ← **סרוק טאבלט**.

יישומים

נהל את יישומי המכשיר ושנה את הגדרותיהם. באפשרותך להציג את פרטי השימוש ביישומים, לשנות את ההתראות או את הגדרות ההרשאה שלהם, להסיר יישומים או להשבית יישומים לא נחוצים.

במסך ההגדרות, הקש על **יישומים**.

נעילת מסך ואבטחה

אפשרויות

שנה את הגדרות האבטחה של המכשיר ושל כרטיס ה-SIM או ה-USIM.

במסך ההגדרות, הקש על **נעילת מסך ואבטחה**.

האפשרויות הזמינות עשויות להשתנות בהתאם לשיטת נעילת המסך שנבחרה.



- **סוג נעילת מסך:** החלף את שיטת הנעילה של המסך.
- **זיהוי פנים:** הגדר את המכשיר לביטול נעילת המסך על-ידי זיהוי הפנים שלך. ראה **זיהוי פנים** למידע נוסף.

- **סורק טביעת אצבע:** רשום את טביעת האצבע שלך במכשיר כדי לאבטח אותו או כדי להיכנס ל-Samsung account שלך. ראה [זיהוי טביעת אצבע](#) למידע נוסף.
- **Smart Lock:** הגדר את המכשיר לביטול אוטומטי של הנעילה במצבים מסוימים.
- **הגדרות נעילת אבטחה:** שנה את הגדרות מסך הנעילה עבור שיטת הנעילה הנבחרת.
- **מידע ו-FaceWidgets:** שנה את ההגדרות של הפריטים המוצגים במסך הנעול.
- **התראות:** הגדר אם להציג את תוכן ההתראות במסך הנעילה ובחר אילו התראות להציג.
- **קיצורי דרך ליישומים:** בחר את היישומים שקיצורי הדרך אליהם יוצגו על המסך הנעול.
- **Samsung Pass:** אמת את זהותך בצורה קלה ובטוחה על-ידי נתונים ביומטריים. עיין בנושא [Samsung Pass](#) למידע נוסף.
- **אתר את הנייד שלי:** הפעל או השבת את התכונה 'מצא את הנייד שלי'. גש אל אתר האינטרנט 'מצא את הנייד שלי' (findmymobile.samsung.com) כדי לעקוב ולשלוט במכשיר שאבד או נגנב.
- **יישומים לא מוכרים:** הגדר את המכשיר לאפשר התקנת יישומים ממקורות לא ידועים.
- **תיקייה מאובטחת:** צור תיקייה מאובטחת כדי להגן על תוכן ויישומים פרטיים. ראה [תיקייה מאובטחת](#) למידע נוסף.
- **אתחול מאובטח:** הגן על המכשיר שלך בהגדרה של קוד ביטול נעילת מסך בהפעלה של המכשיר. יש להזין קוד ביטול נעילה על מנת להפעיל את המכשיר ולקבל הודעות והתראות.
- **הצפן כרטיס SD:** הגדר את המכשיר להצפנת קבצים בכרטיס זיכרון.
- **אם תאפס את המכשיר להגדרות ברירת המחדל של היצרן כאשר הגדרה זו מופעלת,**  המכשיר לא יוכל לקרוא את הקבצים המוצפנים. השבת הגדרה זו לפני איפוס המכשיר.
- **הגדרות אבטחה אחרות:** קבע הגדרות אבטחה נוספות.

זיהוי פנים

ניתן להגדיר את המכשיר לביטול נעילת המסך על-ידי זיהוי הפנים שלך.



- מישו או משהו הדומה לתמונתך יוכל לבטל את נעילת המכשיר.
- זיהוי פנים היא צורת נעילה פחות בטוחה מתבנית, קוד זיהוי אישי (PIN) או סיסמה.
- בעת השימוש בזיהוי פנים, קח בחשבון את הדברים הבאים:
 - שקול את התנאים בעת הרישום, כגון הרכבת משקפיים, כובעים, מסיכות, זקן או איפור כבד
 - ודא שאתה נמצא באזור מואר היטב, ושעדשת המצלמה נקייה בעת הרישום
 - ודא שהתמונה לא מטושטשת, לשיפור תוצאות ההתאמה
- אם אתה משתמש בזיהוי הפנים כשיטה לנעילת המסך, לא תוכל להשתמש בזיהוי פנים לביטול נעילת המסך לאחר הפעלת המכשיר. על מנת להשתמש במכשיר, יש לבטל את נעילת המכשיר באמצעות התבנית, קוד ה-PIN או הסיסמה שהגדרת בעת רישום הפנים. הקפד לזכור את הדפוס, קוד ה-PIN או הסיסמה שהוגדרה.

רישום הפנים

לרישום טוב יותר של תווי הפנים, מומלץ לרשום את הפנים בחלל פנימי ולא תחת אור שמש ישיר.

- 1 במסך ההגדרות, הקש על **נעילת מסך ואבטחה** ← **זיהוי פנים**.
- 2 שחרר את נעילת המסך באמצעות שיטת נעילת המסך שהוגדרה מראש.
אם לא הגדרת שיטת נעילה, צור אותה כעת.
- 3 קרא את ההוראות שעל-גבי המסך, והקש על **המשך**.

4 החזק את המכשיר כשהמסך פונה אליך והתבונן במסך.

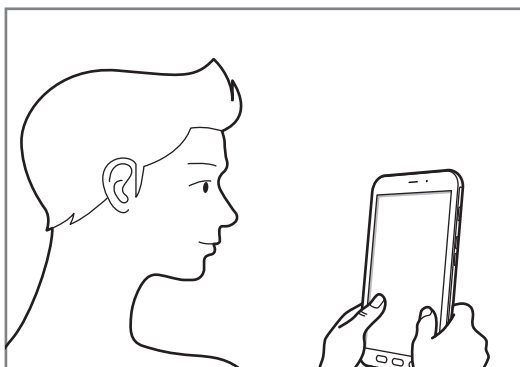

5 מקם את הפנים בתוך העיגול שעל המסך.

המצלמה תסרוק את פניך.

כאשר מופיע חלון קופץ לנעילת פנים, הקש על **מופעל** כדי להשתמש בפנים לביטול נעילת המסך.

אם ביטול נעילת המסך באמצעות זיהוי פנים לא עובד כהלכה, הקש על **הסר נתוני פנים** כדי למחוק את זיהוי הפנים שנרשם ורשום שוב את פניך.



ביטול נעילת המסך באמצעות זיהוי פנים

תוכל לבטל את נעילת המסך בעזרת זיהוי פניך במקום להשתמש בתבנית נעילה, קוד PIN או סיסמה.

1 במסך ההגדרות, הקש על **נעילת מסך ואבטחה** ← **זיהוי פנים**.

2 שחרר את נעילת המסך באמצעות שיטת נעילת המסך שהוגדרה מראש.

3 הקש על המתג **בטל נעילת פנים** כדי להפעילו.

אם ברצונך להפחית את האפשרות לזיהוי פרצופים בתמונות או סרטוני וידאו, הקש על מתג **זיהוי מהיר יותר** על מנת לבטל אותו. זה עשוי להפחית את מהירות זיהוי הפרצופים.



4 במסך הנעול, הסתכל על המסך.

לאחר זיהוי פניך, תוכל לבטל את נעילת המסך בלי להשתמש בשיטה נוספת לנעילת המסך. אם פניך לא מזוהים, השתמש בשיטה המוגדרת מראש לנעילת המסך.

זיהוי טביעת אצבע

על מנת שזיהוי טביעת אצבע יפעל, מידע טביעת האצבע צריך להירשם ולהישמר במכשיר שלך. לאחר הרישום, ניתן להגדיר את המכשיר לשימוש בטביעת האצבע עבור המאפיינים הבאים:

- Samsung Pass (אימות Samsung Account וכניסה לאינטרנט)

- נעילת מסך

- תיקייה מאובטחת

- ייתכן שתכונה זו לא תהיה זמינה, בהתאם לאזור או לספק השירות.



- זיהוי טביעת אצבע משתמש במאפיין של כל טביעת אצבע להגברת האבטחה של המכשיר שלך. הסבירות כי חיישן טביעת אצבע יבלבל בין שתי טביעות אצבע שונות הנה נמוכה מאוד. למרות זאת, במקרים נדירים בהם טביעות אצבע שונות הן דומות החיישן עלול לזהות אותן כזהות.

- אם אתה משתמש בטביעת האצבע שלך כשיטה לנעילת מסך, לא תוכל להשתמש בטביעת האצבע כדי לשחרר את נעילת המסך לאחר הפעלת המכשיר. על מנת להשתמש במכשיר, יש לבטל נעילת מכשיר בשימוש בתבנית, PIN או סיסמה המוגדרת על ידך בעת רישום טביעת אצבע. הקפד לזכור את הדפוס, קוד ה-PIN או הסיסמה שהוגדרה.

- אם טביעת האצבע לא מזוהה, תוכל לבטל את נעילת המכשיר באמצעות דפוס, קוד PIN או הסיסמה שהגדרת בעת רישום טביעת האצבע, ואז לבצע רישום מחדש של טביעות האצבע. אם שכחת את הדפוס, קוד ה-PIN או הסיסמה, לא תוכל להשתמש במכשיר ללא איפוס. Samsung אינה אחראית לאובדן נתונים או אי-נעימויות שנגרמו כתוצאה משכחת קודים לשחרור נעילה.

לשיפור הזיהוי של טביעת האצבע

כאשר אתה סורק את טביעות אצבעותיך במכשיר, שים לב לתנאים הבאים העשויים להשפיע על ביצועי התכונה:

- מקש הבית מכיל חיישן לזיהוי טביעת אצבע. ודא שמקש הבית לא נשרט או נפגם עקב מגע עם חפצי מתכת כגון מטבעות, מפתחות או שרשראות.
- כיסוי אזור זיהוי טביעת האצבע בסרטי מגן, מדבקות או באביזרים אחרים עשוי להפחית את איכות זיהוי טביעת האצבע. אם אזור זיהוי טביעת האצבע מכוסה בסרט מגן, הסר אותו לפני השימוש בחיישן זיהוי טביעת האצבע.
- ודא שאזור זיהוי טביעת האצבע נקי ויבש ושאצבעותיך נקיות.

- ייתכן שהמכשיר לא יזהה טביעות אצבע כתוצאה מקמטים או צלקות.
- המכשיר אינו מזהה טביעות של אצבעות קטנות או דקות.
- אם אתה מכופף את האצבע או משתמש בקצה האצבע, ייתכן שהמכשיר לא יזהה את טביעות האצבע. ודא שאתה מכסה את מקש הבית כולו באצבעך.
- כדי לשפר את ביצועי הזיהוי, רשום טביעות אצבע של היד שבה אתה משתמש בתדירות הגבוהה ביותר לביצוע משימות במכשיר.
- בסביבות יבשות, עלול להיווצר במכשיר חשמל סטטי. הימנע משימוש בתכונה זו בסביבות יבשות, או בצע פריקה של חשמל סטטי לפני השימוש בתכונה על-ידי מגע בעצם מתכתי.

הכנסת טביעות אצבע

- 1 במסך ההגדרות, הקש על **נעילת מסך ואבטחה** ← **סורק טביעת אצבע**.
- 2 שחרר את נעילת המסך באמצעות שיטת נעילת המסך שהוגדרה מראש.
אם לא הגדרת שיטת נעילה, צור אותה כעת.
- 3 הנח את אצבעך על מקש הבית.
- 4 לאחר שהמכשיר זיהה את האצבע שלך, הרם אותה והנח אותה שוב על מקש הבית.
חזור על הפעולה עד לרישום טביעת האצבע. בסיום רישום טביעות האצבע שלך, הקש על **סיום**.
כאשר מופיע חלון קופץ לנעילת טביעת אצבע, הקש על **הפעל** כדי להשתמש בטביעת אצבע לביטול נעילת המסך.

מחיקת טביעות אצבע

ניתן למחוק טביעות אצבע רשומות.

- 1 במסך ההגדרות, הקש על **נעילת מסך ואבטחה** ← **סורק טביעת אצבע**.
- 2 שחרר את נעילת המסך באמצעות שיטת נעילת המסך שהוגדרה מראש.
- 3 הקש על **ערוך**.
- 4 סמן את טביעות האצבע שאתה רוצה למחוק את רישומן, והקש על **הסר**.

שימוש בטביעות אצבע לצורך כניסה לחשבונות

רישום טביעות האצבע ב-Samsung Pass יאפשר לך להשתמש בטביעת אצבע כדי להיכנס לדפי אינטרנט התומכים בשמירת שם וסיסמה. עיין בנושא [Samsung Pass](#) למידע נוסף.

תכונה זו זמינה רק עבור דפי אינטרנט שהגישה אליהם מתבצעת דרך יישום הדפדפן.



ביטול נעילת המסך באמצעות טביעות אצבע

תוכל לשחרר את נעילת המסך בעזרת טביעת האצבע שלך במקום להשתמש בתבנית נעילה, קוד PIN או סיסמה.

- 1 במסך ההגדרות, הקש על **נעילת מסך ואבטחה** ← **סורק טביעת אצבע**.
- 2 שחרר את נעילת המסך באמצעות שיטת נעילת המסך שהוגדרה מראש.
- 3 הקש על המתג **ביטול נעילה עם טביעת אצבע** כדי להפעילו.
- 4 במסך הנעול, הנח את אצבעך על מקש הבית כדי לסרוק את טביעת האצבע שלך.

Samsung Pass

Samsung Pass מאפשר לך להיכנס בצורה קלה ומאובטחת יותר ל-Samsung Account או לדפי אינטרנט, באמצעות הנתונים הביومترיים שלך, כגון טביעות אצבעות, במקום להזין את מידע הכניסה.

רשום את הנתונים הביومترיים שלך ב-Samsung Pass, וקבע הגדרה לכניסה אל דפי אינטרנט נתמכים באמצעות הנתונים דרך Samsung Pass.

- כדי להשתמש בתכונה זו המכשיר חייב להיות מחובר לרשת סלולרית.
- כדי להשתמש בתכונה זו, עליך להירשם ולהיכנס ל-Samsung account. למידע נוסף, עיין בנושא [Samsung account](#).
- תכונת הכניסה לאתר אינטרנט זמינה רק עבור אתרי אינטרנט שהגישה אליהם מתבצעת דרך יישום הדפדפן. ייתכן שחלק מאתרי האינטרנט לא תומכים בתכונה זו.



רישום Samsung Pass

לפני השימוש ב-Samsung Pass, רשום את הנתונים הביومترיים שלך ב-Samsung Pass.

- 1 במסך ההגדרות, הקש על **נעילת מסך ואבטחה** ← **Samsung Pass**.
- 2 קרא את ההוראות המופיעות על המסך והקש על **היכנס**.
- 3 הזן את השם והסיסמה של Samsung account שלך והקש על **הכנס**.
- 4 הקש על **רשום טביעות אצבע** ורשום את טביעות האצבעות שלך.
ראה [זיהוי טביעת אצבע](#) למידע נוסף.
- 5 סרוק את טביעת האצבע שלך והקש על **הבא** כדי להשלים את הרישום ב-Samsung Pass.
אם האפשרות **הוסף למסך הבית** מסומנת, הסמל של Samsung Pass יתווסף במסך הבית.

אימות סיסמה של Samsung account

באפשרותך להשתמש ב-Samsung Pass כדי לאמת את הסיסמה שלך ב-Samsung Account. אתה יכול להשתמש בנתונים הביומטריים שלך במקום להזין סיסמה, למשל לרכישת תוכן מ-Galaxy Apps.

- 1 במסך ההגדרות, הקש על **נעילת מסך ואבטחה** ← **Samsung Pass**.
- 2 שחרר את נעילת המסך באמצעות שיטת נעילת המסך שהוגדרה מראש.
- 3 הקש על **Samsung Account** והקש על המתג **השתמש עם Samsung Pass** כדי להפעיל אותו.

שימוש ב-Samsung Pass בכניסה לאתרי אינטרנט

באפשרותך להשתמש ב-Samsung Pass כדי להיכנס בקלות לאתרי אינטרנט התומכים בשמירת שם וסיסמה.

- 1 פתח אתר אינטרנט שאליו אתה רוצה להיכנס.
- 2 הזן את שם המשתמש והסיסמה שלך, ולאחר מכן הקש על לחצן הכניסה לאתר האינטרנט.
- 3 סמן את היכנס דרך **Samsung Pass בעזרת טביעות אצבע** והקש על **זכור**.
כעת תוכל להשתמש במידע הביומטרי שנרשם ב-Samsung Pass בכניסה לאתר האינטרנט.

ניהול פרטי כניסה

הצג את רשימת אתרי האינטרנט המוגדרים לשימוש ב-Samsung Pass ונהל את פרטי הכניסה שלך.

- 1 במסך ההגדרות, הקש על **נעילת מסך ואבטחה** ← **Samsung Pass**.
- 2 שחרר את נעילת המסך באמצעות שיטת נעילת המסך שהוגדרה מראש.
- 3 הקש על **פרטי כניסה דרך האינטרנט**.
- 4 בחר אתר אינטרנט מהרשימה.
- 5 הקש על **ערוך** ושנה את השם, הסיסמה ושם אתר האינטרנט.
למחיקת אתר האינטרנט, הקש על **מחק**.

מחיקת נתוני Samsung Pass

ניתן למחוק נתונים ביומטריים, מידע כניסה אינטרנטי ונתוני יישום הרשומים ב-Samsung Pass בעזרת **מחק נתונים**. הסכמתך לתנאים ולהתניות ול-Samsung account תישאר פעילה.

- 1 במסך ההגדרות, הקש על **נעילת מסך ואבטחה** ← **Samsung Pass**.
- 2 שחרר את נעילת המסך באמצעות שיטת נעילת המסך שהוגדרה מראש.
- 3 הקש על **מחק נתונים**.
- 4 הזן את סיסמת Samsung account שלך.
נתוני Samsung Pass יימחקו.

תיקייה מאובטחת

תיקייה מאובטחת שומרת על יישומים ועל תוכן פרטי כגון תמונות ופתקים מפני גישה של אחרים. באפשרותך לשמור על פרטיות היישומים והתוכן שלך גם כשהמכשיר אינו נעול.



תיקייה מאובטחת היא אזור אחסון מאובטח ונפרד. לא ניתן להעביר את הנתונים השמורים בתיקייה מאובטחת למכשירים אחרים באמצעות שיטות שיתוף לא מאושרות כגון USB או Wi-Fi Direct. ניסיון לערוך שינויים מותאמים אישית במערכת ההפעלה או בתוכנות יגרום לנעילה אוטומטית של התיקייה המאובטחת ולחסימת הגישה אליה. לפני שמירת מידע בתיקייה מאובטחת, ודא שיש לך עותק גיבוי של הנתונים במיקום מאובטח אחר.



הגדרת תיקייה מאובטחת

1

הפעל את היישום **תיקייה מאובטחת**.

לחלופין, הפעל את יישום **הגדרות** והקש על **נעילת מסך ואבטחה** ← **תיקייה מאובטחת**.

2

הקש על **התחל**.

3

הקש על **היכנס** והירשם ל-Samsung account.

4

בחר את שיטת הנעילה שבה יעשה שימוש בתיקייה המאובטחת ועקוב אחרי ההוראות על המסך להשלמת ההתקנה.

כדי לשנות את השם או את צבע הסמל של התיקייה המאובטחת, הקש על **תיקייה מאובטחת** ← **התאם סמל**.



• בעת הפעלת יישום **תיקייה מאובטחת**, יש לבטל נעילת היישום באמצעות שיטת נעולה מוגדרת מראש.

• אם תשכח את קוד ביטול הנעילה של התיקייה המאובטחת, תוכל לאפס אותו באמצעות Samsung account. הקש על לחצן האיפוס המופיע בהזנת קוד ביטול נעילה שגוי והזן את הסיסמה של Samsung account.

הגדרת נעילה אוטומטית לתיקייה מאובטחת

הגדר את המכשיר לנעילת אוטומטית של תיקייה מאובטחת כאשר אינה בשימוש.

1

הפעל את יישום **תיקייה מאובטחת**, והקש על **הגדרות** ← **החל 'נעילה אוטו' ב'תיקייה מאובטחת'**.

2

בחר אפשרות נעילה.



לנעילה ידנית של תיקייה מאובטחת, הקש על **נעל**.

העברת תוכן לתיקייה מאובטחת

העבר תוכן כגון תמונות ואנשי קשר לתיקייה מאובטחת. הפעולות הבאות הן דוגמא להעברת תמונה מאחסון ברירת המחדל לתיקייה מאובטחת.

1 הפעל את יישום **תיקייה מאובטחת**, והקש על **הוסף קבצים**.

2 הקש על **תמונות**, סמן תמונות להעברה, ולאחר מכן הקש על **סיום**.

3 הקש על **העבר**.

הפריטים הנבחרים יימחקו מהתיקייה המקורית ויועברו לתיקייה מאובטחת. להעתקת פריטית, הקש על **העתק**.

השיטות להעברת תוכן עשויות להשתנות בהתאם לסוג התוכן.



העברת תוכן מתיקייה מאובטחת

העבר תוכן מהתיקייה המאובטחת ליישום המקביל באחסון ברירת המחדל. הפעולות הבאות הן דוגמא להעברת תמונה מתיקייה מאובטחת לאחסון ברירת המחדל.

1 הפעל את יישום **תיקייה מאובטחת**, והקש על **גלריה**.

2 בחר תמונה.

3 הקש על **⋮** ← **הוצא מתוך תיקייה מאובטחת**.

הפריטים הנבחרים יועברו ל**גלריה** באחסון ברירת המחדל.

הוספת יישומים

הוסף יישום לשימוש בתיקייה מאובטחת.

- 1 הפעל את יישום **תיקייה מאובטחת**, והקש על **הוסף יישומים**.
- 2 סמן אחד או יותר מהיישומים המותקנים במכשיר והקש על **הוסף**.
להתקנת יישומים מ-**חנות Play** או מ-**Galaxy Apps**, הקש על **הורד מ-חנות PLAY** או על **הורד מ-GALAXY APPS**.

הסרת יישומים מתיקייה מאובטחת

הקש על **ערוך יישומים**, סמן את היישומים הרצויים, ולאחר מכן הקש על **הסר**.

הוספת חשבונות

הוסף את חשבונות Google ו-Samsung, או חשבונות אחרים, לסינכרון עם היישומים בתיקייה מאובטחת.

- 1 הפעל את יישום **תיקייה מאובטחת**, הקש על **⋮** ← **הגדרות** ← **חשבונות** ← **הוסף חשבון**.
- 2 בחר שירות חשבון.
- 3 פעל בהתאם להוראות המוצגות על המסך עד להשלמת הגדרת החשבון.

הסתרת תיקייה מאובטחת

ניתן להסתיר קיצור דרך של תיקייה מאובטחת ממסך יישומים.

הקש על יישום **תיקייה מאובטחת**, הקש על **⋮** ← **הגדרות**, ולאחר מכן והקש על המתג **הצג את 'תיקייה מאובטחת'** כדי להשביתו.

לחלופין, גרור את שורת המצב כלפי מטה כדי לפתוח את חלונית ההתראות. לאחר מכן, החלק את אצבעך כלפי מטה על חלונית ההתראות והקש על **תיקייה מאובטחת** כדי להשבית את התכונה.

גיבוי ושחזור תיקייה מאובטחת

גבה תוכן ויישומים בתיקייה מאובטחת ב-Samsung Cloud באמצעות Samsung account שלך, ושחזר אותם מאוחר יותר.

גיבוי נתונים

- 1 הפעל את היישום **תיקייה מאובטחת**, והקש על **הגדרות** ← **גבה ושחזר**.
- 2 הקש על **הוסף חשבון**, והירשם והיכנס ל-Samsung account שלך.
- 3 הקש על **גבה נתוני תיקייה מאובטחת**.
- 4 סמן את הפריטים שברצונך לגבות, והקש על **גבה כעת**.
הנתונים יגובו ל-Samsung Cloud.

שחזור נתונים

- 1 הפעל את היישום **תיקייה מאובטחת**, והקש על **הגדרות** ← **גבה ושחזר**.
- 2 הקש על **שחזור**.
- 3 בחר מכשיר ואת סוגי הנתונים שאתה מעוניין לשחזר והקש על **שחזר עכשיו**.
נתונים מגובים ישוחזרו במכשיר שלך.

הסרת תיקייה מאובטחת

ניתן להסיר תיקייה מאובטחת לרבות התוכן והיישומים הנמצאים בה.

הפעל את היישום **תיקייה מאובטחת**, והקש על **הגדרות** ← **הגדרות נוספות** ← **הסר**.
כדי לגבות תוכן לפני הסרת ההתקנה של תיקייה מאובטחת, סמן את האפשרות **הוצא קובצי מדיה מתוך 'תיקייה מאובטחת'**, והקש על **הסר**. כדי לגשת אל נתונים שגובו מהתיקייה המאובטחת, פתח את התיקייה **Samsung**, הפעל את היישום **הקבצים שלי**, ולאחר מכן הקש על **אחסון פנימי** ← **Secure Folder**.

הערות שנשמרו ב-Samsung Notes לא יגובו.



ענן וחשבונות

אפשרויות

סנכרן, גבה או שחזר את נתוני המכשיר באמצעות Samsung Cloud. תוכל גם לרשום ולנהל חשבונות, כגון Samsung account או חשבון Google שלך.

במסך ההגדרות, הקש על **ענן וחשבונות**.

גבה את הנתונים באופן סדיר למקום בטוח, כמו Samsung Cloud או מחשב, על מנת שתוכל לשחזר אותם במקרה של נזק או אובדן במקרה של איפוס בלתי מכוון לנתוני יצרן.



- **Samsung Cloud**: נהל את התוכן שתמצא לאחסן בבטחה ב-Samsung Cloud. בדוק את מצב השימוש שלך באחסון Samsung Cloud, וסנכרן, גבה ושחזר את הנתונים. ראה [Samsung Cloud](#) למידע נוסף.
- **הפרופיל שלי**: נהל את הפרטים האישיים שלך ואת פרטי Samsung account.
- **חשבונות**: הוסף את חשבונות Samsung ו-Google, או חשבונות אחרים, שמולם תרצה לסנכרן את הנתונים.
- **משתמשים**: הגדר חשבונות נוספים בשביל משתמשים אחרים במכשיר, עם הגדרות מותאמות אישית, כגון חשבונות דוא"ל, העדפות טפט ועוד. ראה [משתמשים](#) למידע נוסף.
- **גיבוי ושחזור**: הקפד שהמידע האישי שלך, נתוני היישומים וההגדרות יישארו בטוחים במכשיר. באפשרותך לגבות את המידע הרגיש שלך ולהיכנס אליו במועד מאוחר יותר. עליך להיכנס לחשבון Google או ל-Samsung account שלך על מנת לגבות או לשחזר מידע. ראה [גיבוי ושחזור](#) למידע נוסף.

משתמשים

- הגדר חשבונות נוספים בשביל משתמשים אחרים במכשיר, עם הגדרות מותאמות אישית, כגון חשבונות דוא"ל, העדפות טפט ועוד. לרשותך עומדים הסוגים הבאים של חשבונות משתמשים:
- **בעלים**: חשבון הבעלים נוצר רק בהגדרה הראשונה של המכשיר, ולא ניתן ליצור יותר מחשבון אחד כזה. לחשבון זה יש שליטה מלאה במכשיר, כולל ניהול חשבונות משתמשים. באפשרותך להוסיף או למחוק חשבונות משתמשים רק בעת שימוש בחשבון זה.
- **אורח**: חשבון זה מאפשר לאורחים לגשת אל המכשיר. מידע ונתונים שבהם נעשה שימוש במהלך הפעלת אורח יאוחסנו באופן זמני. בכל פעם שתשתמש בחשבון זה, תוצג בפניך השאלה אם להמשיך את הפעלת האורח הקודמת או לאפס אותה.
- **משתמש**: חשבון זה מאפשר למשתמשים לגשת ליישומים ולתוכן של עצמם, ולהתאים אישית את הגדרות המכשיר המשפיעות על כל החשבונות.

הוספת משתמשים

- 1 במסך ההגדרות, הקש על **ענן וחשבונות** ← **משתמשים**.
- 2 הקש על **הוסף משתמש** ← **אישור** ← **הגדר כעת**.
המכשיר יעבור לחשבון משתמש חדש ומסך הנעול המהווה ברירת מחדל יופיע על המסך.
- 3 בטל את נעילת המכשיר ופעל בהתאם להוראות המוצגות על המסך להשלמת יצירת החשבון.

החלפת משתמשים

הקש על סמל חשבון המשתמש בראש המסך הנעול או בלוח ההתראות, ולאחר מכן בחר חשבון כדי לעבור אליו.

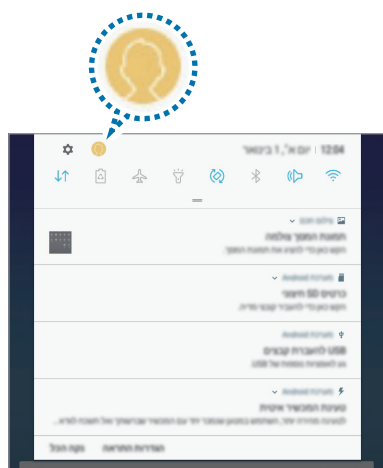



לוח התראות



מסך נעול

ניהול משתמשים

כשאתה בחשבון הבעלים, אתה יכול למחוק חשבונות או לשנות הגדרות חשבונות.
כדי למחוק חשבון משתמש, הקש על  לצד החשבון ולאחר מכן הקש על **מחק משתמש**.
כדי לשנות הגדרות חשבון, הקש על  לצד חשבון.

גיבוי ושחזור

הקפד שהמידע האישי שלך, נתוני היישומים וההגדרות יישארו בטוחים במכשיר. באפשרותך לגבות את המידע הרגיש שלך ולהיכנס אליו במועד מאוחר יותר. עליך להיכנס לחשבון Google או ל-Samsung account שלך על מנת לגבות או לשחזר מידע.

שימוש Samsung account

במסך ההגדרות, הקש על **ענן וחשבונות** ← **גיבוי ושחזור** ← **הגדרות גיבוי** עבור Samsung account, הקש על המתגים ליד הפריטים שתרכזה לגבות כדי להפעילם ואז הקש על **גבה כעת**.

הנתונים יגובו ל-Samsung Cloud. ראה [Samsung Cloud](#) למידע נוסף. כדי להגדיר במכשיר גיבוי נתונים אוטומטי, הקש על המתג **גיבוי אוטומטי** כדי להפעילו. לשחזור נתוני גיבוי Samsung Cloud באמצעות Samsung account, הקש על **שחזר**. בחר מכשיר ואת סוגי הנתונים שאתה מעוניין לשחזר והקש על **שחזר עכשיו**. הנתונים הנבחרים ישוחזרו למכשיר.

שימוש בחשבון Google

במסך ההגדרות, הקש על **ענן וחשבונות** ← **גיבוי ושחזור** ואז הקש על המתג **גיבוי הנתונים שלי** כדי להפעיל גיבוי בחשבון Google. הקש על **חשבון גיבוי** ובחר את החשבון כחשבון הגיבוי. לשחזור נתונים באמצעות חשבון Google, הקש על המתג **שחזור אוטומטי** כדי להפעילו. כאשר הנך מתקין שוב יישומים, הגדרות גיבוי ומידע ישוחזרו.



הגדרות תצורה לתכונות מסוימות המסופקות על-ידי Google.
במסך ההגדרות, הקש על **Google**.

נגישות

קבע את ההגדרות השונות לשיפור הנגישות למכשיר.

במסך ההגדרות, הקש על **נגישות**.

- **ראייה:** התאם אישית את ההגדרות כדי לשפר את הנגישות עבור משתמשים בעלי קשיי ראייה.
- **שמיעה:** התאם אישית את ההגדרות כדי לשפר את הנגישות עבור משתמשים בעלי קשיי שמיעה.
- **מיומנות ואינטראקציה:** התאם אישית את ההגדרות כדי לשפר את הנגישות עבור משתמשים בעלי מגבלות שימוש בידים.
- **טקסט לדיבור:** שנה את הגדרות הטקסט לדיבור.
- **נעילה בכיוונים:** שנה את הגדרות שילוב הכיוונים לצורך שחרור נעילת המסך.
- **גישה ישירה:** הגדר את המכשיר לפתיחת תפריטי נגישות נבחרים כשאתה מקיש על מקש הבית שלוש פעמים במהירות.
- **תזכורת להתראות:** הגדר קבלת תזכורות להתראות שטרם בדקת במרווח הזמנים המוגדר.
- **קבלה וסיום של שיחות:** שנה את השיטה למענה או סיום שיחות.
- **נגיעה קלה:** הגדר את המכשיר לשלוט בשיחות נכנסות או בהתראות על-ידי הקשה על הלחצן במקום גרירתו.
- **שירותים:** הצג את שירותי הנגישות המותקנים במכשיר.

ניהול כללי

התאם אישית את הגדרות מערכת המכשיר או אפס את המכשיר.

במסך ההגדרות, הקש על **ניהול כללי**.

- **שפה ומקלדת:** בחר שפות מכשיר ושנה הגדרות, כגון סוגי מקלדות וקלט קול. ייתכן שחלק מהאפשרויות לא יהיו זמינות, בהתאם לשפה שנבחרה. ראה **הוספת שפות מכשיר** למידע נוסף.
- **תאריך ושעה:** קבל גישה להגדרות הבאות ושנה אותן, כדי לקבוע כיצד יוצגו התאריך והשעה במכשיר.



כאשר הסוללה מתרוקנת לחלוטין או בעת הוצאתה מהמכשיר, התאריך והשעה מתאפסים.

- **פנה אלינו:** שאל שאלות והצג שאלות נפוצות. ראה **Samsung Members** למידע נוסף.
- **דיווח פרטי אבחון:** הגדר את המכשיר לשלוח ל-Samsung מידע דיאגנוסטי ונתוני שימוש של המכשיר באופן אוטומטי.
- **מידע שיווקי:** הגדר האם לקבל מ-Samsung מידע שיווקי כגון מבצעים מיוחדים, חברות, הטבות או ניוזלטרים.
- **איפוס:** אפס את הגדרות המכשיר או בצע איפוס להגדרות יצרן. באפשרותך לאפס את כל ההגדרות והגדרות הרשת שלך. בנוסף ניתן להגדיר את המכשיר להפעלה מחדש במועד שנקבע מראש לייעול פעולת המכשיר.

הוספת שפות מכשיר

תוכל להוסיף שפות לשימוש במכשיר.

- 1 במסך 'הגדרות', הקש על **ניהול כללי** ← **שפה ומקלדת** ← **שפה** ← **הוסף שפה**.
להצגת כל השפות שניתן להוסיף, הקש על **כל השפות**.

- 2 בחר שפה להוספה.

3

כדי להגדיר את השפה שנבחרה כשפת ברירת המחדל, הקש על **הגדר כברירת מחדל**. כדי להשאיר את הגדרת השפה הנוכחית, הקש על **השאר נוכחי**.

השפה שנבחרה תתווסף לרשימת השפות שלך. אם שינית את שפת ברירת המחדל, השפה שנבחרה תתווסף לראש הרשימה.

כדי לשנות את שפת ברירת המחדל מתוך רשימת השפות, גרור את הסמל  לצד שפה והעבר אותה לראש הרשימה. לאחר מכן, הקש על **בצע**. אם יישום לא תומך בשפת ברירת המחדל, ייעשה שימוש בשפה הבאה ברשימה (אם נתמכת).

עדכון תוכנה

עדכן את תוכנת המכשיר באמצעות השירות 'קושחה דרך הרשת' (FOTA). בנוסף ניתן לתזמן עדכוני תוכנה.

במסך ההגדרות, הקש על **עדכון תוכנה**.

במקרה של שחרור עדכונים לתוכנות חירום עבור אבטחת המכשיר שלך וכדי לחסום סוגים חדשים של סכנות אבטחה, עדכונים אלה יותקנו באופן אוטומטי, ללא צורך בהסכמתך.



- **הורד עדכונים באופן ידני:** בדוק והתקן עדכונים באופן ידני.
- **הורד עדכונים באופן אוטומטי:** הגדר את המכשיר להוריד עדכונים באופן אוטומטי כשהוא מחובר לרשת Wi-Fi.
- **עדכוני תוכנה מתוזמנים:** הגדר את המכשיר להתקין עדכונים שהורדו בזמנים מוגדרים.

מידע על עדכוני אבטחה

עדכוני אבטחה מסופקים על מנת לחזק את אבטחת המכשיר ולהגן על הפרטים האישיים שלך. לקבלת עדכוני אבטחה עבור הדגם שלך, עבור אל security.samsungmobile.com.

אתר האינטרנט תומך בשפות מסוימות בלבד.



מדריך למשתמש

עיון במידע עזרה כדי ללמוד כיצד להשתמש במכשיר וביישומים, או להגדיר הגדרות חשובות. במסך ההגדרות, הקש על **מדריך למשתמש**.

אודות הטאבלט

גש למידע המכשיר.

במסך ההגדרות, הקש על **אודות הטאבלט**.

- **מספר הטלפון שלי:** הצג את מספר הטלפון שלך.
- **סטטוס:** הצג פריטי מידע הנוגעים למכשיר כגון מצב כרטיס ה-SIM, כתובת Mac ב-Wi-Fi ומספר סידורי.
- **מידע משפטי:** הצג את המידע המשפטי הנוגע למכשיר, כגון מידע בנושאי בטיחות ורשיון קוד פתוח.
- **שם מכשיר:** הצג וערוך את השם שיופיע כאשר מתחברים למכשיר עם מכשירים אחרים באמצעות Bluetooth, Wi-Fi Direct ושיטות אחרות.
- **מספר דגם:** הצג את מספר הדגם של המכשיר.
- **פרטי תוכנה:** הצג את פרטי התוכנה של המכשיר כגון גרסת מערכת ההפעלה וגרסת הקושחה.
- **פרטי הסוללה:** הצג את סוללת המכשיר ואת המידע הנוגע לה.

פתרון בעיות

לפני הפנייה למרכז שירות של Samsung, נסה את הפתרונות שלהלן. ייתכן שמצבים מסוימים לא יהיו רלוונטיים למכשיר שברשותך.

בעת הפעלת המכשיר שלך או בזמן שאתה משתמש במכשיר הוא מבקש ממך להזין את אחד מהקודים הבאים:

- סיסמה: כאשר התכונה של נעילת המכשיר מופעלת, עליך להזין את הסיסמה שהגדרת עבור המכשיר.
- PIN: בשימוש הראשון במכשיר או כאשר הדרישה לשימוש בקוד PIN מופעלת, עליך להזין את קוד ה-PIN שקיבלת עם כרטיס ה-SIM או ה-USIM שלך. באפשרותך להשבית תכונה זו על-ידי שימוש בתפריט של נעילת כרטיס ה-SIM.
- PUK: כרטיס ה-SIM או ה-USIM שלך חסום, בדרך כלל כתוצאה מהזנת קוד PIN שגוי מספר פעמים. עליך להזין את קוד ה-PUK שקיבלת מספק השירות שלך.
- PIN2: כאשר אתה ניגש לתפריט שמחייב קוד PIN2, עליך להזין את קוד ה-PIN2 שקיבלת עם כרטיס ה-SIM או ה-USIM שלך. למידע נוסף, פנה לספק השירות שלך.

המכשיר מציג הודעות שגיאה ביחס לרשת או לשירות

- כאשר אתה נמצא באזורים עם אותות חלשים או קליטה באיכות ירודה, ייתכן שהקליטה תאבד. עבור לאזור אחר ונסה שוב. בשעה שאתה עובר מאזור לאזור, ייתכן שהודעות שגיאה יופיעו שוב ושוב.
- אין באפשרותך לגשת לאפשרויות מסוימות ללא מנוי. למידע נוסף, פנה לספק השירות שלך.

לא ניתן להפעיל את המכשיר

כאשר הסוללה פרוקה לחלוטין, לא ניתן להפעיל את המכשיר. טען את הסוללה במלואה לפני הפעלת המכשיר.

- ייתכן שהסוללה לא הוכנסה כהלכה. הכנס את הסוללה מחדש.
- נגב את המגעים המוזהבים והכנס את הסוללה מחדש.

מסך המגע מגיב באיטיות או באופן בלתי-תקין

- אם אתה מחבר למסך המגע מגן מסך או אביזרים אופציונליים, ייתכן שמסך המגע לא יפעל כראוי.
- אם אתה עוטה כפפות, אם ידיך אינן נקיות בשעה שאתה נוגע במסך המגע, או אם אתה מקיש על המסך באמצעות עצמים חדים או בקצה האצבע, מסך המגע עלול להתקלקל.
- מסך המגע עלול להתקלקל בתנאי לחות גבוהים או בעת חשיפה למים.
- הפעל מחדש את המכשיר לניקוי שגיאות תוכנה זמניות.
- ודא שתוכנת המכשיר מעודכנת לגרסה האחרונה.
- אם מסך המגע נשרט או נפגם, גש למרכז שירות של Samsung.

המכשיר קופא או נתקל בשגיאה קריטית

נסה את הפתרונות הבאים. אם הבעיה עדיין לא נפתרה, פנה למרכז שירות של Samsung.

הפעלה מחדש של המכשיר

אם המכשיר שלך קופא או נתקע, ייתכן שיהיה עליך לסגור יישומים או לכבות את המכשיר ולהפעיל אותו מחדש.

כפיית הפעלה מחדש

אם המכשיר שלך קופא או שאינו מגיב, לחץ והחזק את מקש ההפעלה/כיבוי ועל מקש החלשת עוצמת קול בו-זמנית למשך יותר מ-7 שניות כדי לבצע הפעלה מחדש.

איפוס המכשיר

אם השיטה הנ"ל אינה פותרת את הבעיה, בצע איפוס לנתוני היצרן.

הפעל את היישום הגדרות והקש על **ניהול כללי** ← **איפוס** ← **איפוס לנתוני יצרן** ← **איפוס** ← **מחק הכל**. לפני ביצוע איפוס להגדרות היצרן, זכור להכין עותקי גיבוי של כל הנתונים החשובים השמורים במכשיר.

אם רשמת במכשיר חשבון Google, עליך להיכנס לאותו חשבון לאחר איפוס המכשיר.

שיחות לא מתחברות

- ודא שאתה מחובר לרשת הסלולרית הנכונה.
- ודא שלא הגדרת הגבלת שיחות עבור מספר הטלפון שאליו אתה מחייג.
- ודא שלא הגדרת הגבלת שיחות עבור מספר הטלפון שממנו מתבצעת השיחה.

אנשים אחרים לא יכולים לשמוע אותך במהלך שיחה

- ודא שאינך מכסה את המיקרופון המובנה.
- ודא שהמיקרופון קרוב לפיך.
- אם אתה משתמש באוזניות, ודא שהן מחוברות כהלכה.

נשמעים הדי קול במהלך שיחה

כוונן את עוצמת הקול על-ידי הקשה על מקש עוצמת הקול, או עבור לאזור אחר.

החיבור לרשת הסלולרית או לאינטרנט מתנתק לעתים קרובות, או שאיכות השמע ירודה

- ודא שאינך חוסם את האנטנה המובנית של המכשיר.
- כאשר אתה נמצא באזורים עם אותות חלשים או קליטה באיכות ירודה, ייתכן שהקליטה תאבד. ייתכן שאתה נתקל בבעיות קישוריות בשל בעיות בתחנת הבסיס של ספק השירות. עבור לאזור אחר ונסה שוב.
- בעת שימוש במכשיר תוך כדי תנועה, ייתכן ששירותי רשתות אלחוטיות יושבתו בשל בעיות ברשת של ספק השירות.

סמל הסוללה ריק

מפלס המתח בסוללה נמוך. טען את הסוללה.

הסוללה לא נטענת כהלכה (עבור מטענים באישור Samsung בלבד)

- ודא שהמטען מחובר כהלכה.
- אם קוטבי הסוללה מלוכלכים, ייתכן שהסוללה לא תיטען כהלכה או שהמכשיר יכבה. נגב את המגעים המוזהבים ונסה שוב לטעון את הסוללה.

הסוללה מתרוקנת מהר יותר מבעבר

- כאשר המכשיר או הסוללה נחשפים לטמפרטורות גבוהות מאוד או נמוכות מאוד, ייתכן שיעילות הטעינה תרד.
- צריכת הסוללה עולה בעת שימוש בתכונות או ביישומים מסוימים, כגון GPS, משחקים או אינטרנט.
- הסוללה היא מוצר מתכלה, ויעילות הטעינה מתקצרת עם הזמן.

עם הפעלת המצלמה, מופיעות הודעות שגיאה

- למכשיר דרוש נפח זיכרון פנוי מספיק, כמו גם מתח סוללה, לתפעול יישום המצלמה. אם מופיעות הודעות שגיאה עם הפעלת המצלמה, נסה את הפתרונות הבאים:
- טען את הסוללה.
- פנה מעט זיכרון על-ידי העברת קבצים למחשב או מחיקה של קבצים מן המכשיר.
- הפעל את המכשיר מחדש. אם לאחר שניסית ליישם את הטיפים שלעיל אתה עדיין נתקל בבעיות עם יישום המצלמה, פנה למרכז שירות של Samsung.

איכות התמונה ירודה יותר מאשר בתצוגה המקדימה

- איכותן של תמונות עשויה להשתנות בהתאם לסביבת הצילום ולטכניקות הצילום שנעשה בהן שימוש.
- אם אתה מצלם תמונות באזורים חשוכים, בלילה, בתוך מבנים, עלול להופיע בתמונות רעש או שהתמונות לא יהיו ממוקדות.

עם פתיחת קבצי מולטימדיה מופיעות הודעות שגיאה

אם אתה מקבל הודעות שגיאה או שלא ניתן להפעיל קבצי מולטימדיה במכשיר, נסה את הפתרונות הבאים:

- פנה מעט זיכרון על-ידי העברת קבצים למחשב או מחיקה של קבצים מן המכשיר.
- ודא שקובץ המוסיקה לא מוגן באמצעות ניהול זכויות דיגיטליות (DRM). אם הקובץ מוגן באמצעות DRM, ודא שיש ברשותך את הרישיון או המפתח הנחוץ להפעלת הקובץ.
- ודא שתבניות הקבצים נתמכות במכשיר. אם תבנית קובץ, כגון DivX או AC3, אינה נתמכת, התקן יישום התומך בה. לבדיקת תבניות הקובץ הנתמכות במכשיר, בקר בכתובת www.samsung.com.
- המכשיר תומך בתמונות וסרטונים שצולמו באמצעות המכשיר עצמו. ייתכן שתמונות וסרטונים שצולמו באמצעות מכשירים אחרים לא יפעלו כהלכה.
- המכשיר תומך בקבצי מולטימדיה שמאושרים על-ידי ספק שירותי הרשת שלך, או ספקים של שירותים נוספים. ייתכן שתוכן מסוים שמופץ באינטרנט, כגון רינגטונים, סרטונים או טפטים, לא יפעל כהלכה.

לא מזוהה מכשיר Bluetooth אחר

- ודא שתכונת האלחוט Bluetooth במכשיר מופעלת.
 - ודא שתכונת האלחוט Bluetooth במכשיר שאליו ברצונך להתחבר מופעלת.
 - ודא שהמכשיר שלך ומכשיר ה-Bluetooth השני נמצאים בטווח המקסימלי של Bluetooth (10 מ').
- אם הטיפים שלעיל לא פותרים את הבעיה, פנה למרכז שירות של Samsung.

לא נוצר חיבור בעת חיבור המכשיר למחשב

- ודא שכבל ה-USB שבו אתה משתמש תואם למכשיר.
- ודא שמותקן במחשב מנהל ההתקן המתאים ושהוא מעודכן.
- אם אתה משתמש ב-Windows XP, ודא שמותקן במחשב Windows XP Service Pack 3 ואילך.

המכשיר לא מצליח לאתר את מיקומך הנוכחי

ייתכן שאותות GPS נחסמים על-ידי מכשולים במקומות מסוימים, למשל בתוך מבנים. במקרים אלה, הגדר את המכשיר להשתמש ברשת Wi-Fi או ברשת סלולרית לאיתור מיקומך הנוכחי.

נתונים המאוחסנים במכשיר אבדו

תמיד צור עותקי גיבוי של כל הנתונים החשובים המאוחסנים במכשיר. אחרת, לא יהיה באפשרותך לשחזר נתונים אם הם נפגמים או אובדים. Samsung אינה אחראית לאובדן נתונים המאוחסנים במכשיר.

יש רווח קטן סביב החלק החיצוני של מארז המכשיר

- רווח זה הוא תכונת ייצור חיונית, וייתכנו תנועות או טלטולים קלים של רכיבים פנימיים.
- עם הזמן, החיכוך בין הרכיבים עלול להרחיב מעט את הרווח.

אין מספיק מקום באחסון המכשיר

מחק נתונים לא הכרחיים, כגון מטמון, בעזרת תחזוקת המכשיר, או מחק באופן ידני יישומים או קבצים שאינם בשימוש על מנת לפנות שטח אחסון.

לחצן היישומים לא מופיע במסך הבית

מבלי להשתמש בלחצן היישומים, תוכל לפתוח את מסך היישומים על-ידי החלקת מסך הבית כלפי מעלה או מטה. כדי לחזור למסך הבית, החלק את מסך היישומים כלפי מעלה או מטה. כדי להציג את לחצן היישומים בתחתית מסך הבית, הפעל את היישום הגדרות והקש על **תצוגה** ← **מסך הבית** ← **לחצן 'יישומים'** ← **הצג לחצן יישומים** ← **החל**.

סרגל הכוונן של בהירות המסך לא מופיע בלוח ההתראות

פתח את לוח ההתראות על-ידי גרירה של שורת המצב כלפי מטה, ולאחר מכן גרור את לוח ההתראות כלפי מטה. הקש על ✓ לצד סרגל הכוונן הבהירות, והקש על המתג **בורר בהירות עליון** כדי להפעילו.

Samsung Cloud לא פועל

- ודא שאתה מחובר לרשת כראוי.
- במהלך בדיקת שירות של Samsung Cloud, לא תוכל להשתמש ב-Samsung Cloud. נסה שוב מאוחר יותר.

Copyright

Copyright © 2017 Samsung Electronics

מדריך זה מוגן במסגרת חוקים בינלאומיים לזכויות יוצרים.

אין לשכפל, להפיץ, לתרגם או להעביר כל חלק שהוא ממדריך זה בכל צורה או בכל אמצעי, אלקטרוני או מכני, לרבות צילום, הקלטה או אחסון בכל מערכת לאחסון ואחזור מידע, ללא קבלת רשות בכתב מראש מ-Samsung Electronics.

סימנים מסחריים

- SAMSUNG והסמל של SAMSUNG הם סימנים מסחריים רשומים של Samsung Electronics.
- Bluetooth® הוא סמל מסחרי רשום של Bluetooth SIG, Inc. בכל העולם.
- Wi-Fi®, Wi-Fi Protected Setup™, Wi-Fi Direct™, Wi-Fi CERTIFIED™, והלוגו של Wi-Fi הם סמלים מסחריים רשומים של ה-Wi-Fi Alliance.
- כל זכויות היוצרים והסימנים המסחריים האחרים הם רכוש של בעליהם בהתאמה.

אודות HEVC Advance



מוצר זה נמכר עם רישיון מוגבל ומורשה לשימוש רק יחד עם תוכן HEVC שעומד בכל אחת מהדרישות הבאות: (1) תוכן של HEVC המורשה לשימוש אישי בלבד; (2) תוכן של HEVC שאינו מוצע למכירה; ו-(3) תוכן HEVC שנוצר על-ידי הבעלים של המוצר.

אין להשתמש במוצר זה יחד עם תוכן מוצפן של HEVC שנוצר על-ידי גורם צד שלישי, שאותו הזמין המשתמש או יחד עם תוכן שנרכש מגורם צד שלישי, אלא אם הוענקו למשתמש הרשאות לשימוש במוצר עם תוכן מסוג זה על-ידי מוכר מורשה של התוכן בנפרד.

השימוש שבו אתה עושה במוצר זה יחד עם תוכן מוצפן של HEVC מהווה קבלה של ההרשאה הסמכות המוגבלת לשימוש כפי שצוין לעיל.