

SM-G950F
SM-G955F

מדריך למשתמש

תוכן העניינים

דפדפן	87
דוא"ל	89
מצלמה	90
גלריה	109
Always On Display	113
מסך Edge	115
חלונות מרובים	122
Samsung Gear	126
Samsung Members	126
Samsung Notes	127
לוח שנה	128
Samsung Health	129
רשמקול	135
הקבצים שלי	137
שעון	137
מחשבון	139
Game Launcher	139
Samsung Connect	142
שיתוף תכנים	146
Samsung DeX	147
חיבור צג חיצוני	154
יישומי Google	155

פעולות בסיסיות

קרא אותי קודם	4
מצבי התחממות יתר של המכשיר ופתרונות	6
פריסת מכשיר ויישומים	10
סוללה	15
כרטיס SIM או USIM (כרטיס nanoSIM)	21
כרטיס זיכרון (כרטיס microSD)	25
הפעלה וכיבוי של המכשיר	29
התקנה ראשונית	30
Samsung Account	33
העברת נתונים מהמכשיר הקודם שלך	34
הבנת המסך	40
לוח התראות	52
הזנת טקסט	54

יישומים ותכונות

התקנה או הסרה של יישומים	57
Bixby	59
טלפון	76
אנשי קשר	81
הודעות	84

נספח
208 נגישות
225 פתרון בעיות

הגדרות
157 מבוא
157 חיבורים
Wi-Fi 158
Bluetooth 161
NFC ותשלום 163
166 נתב אלחוטי נייד
וחיבור בין מכשירים
167 הגדרות חיבור נוספות
170 צלילים ורטט
171 התראות
172 תצוגה
173 מסנן 'אור כחול'
174 שינוי מצב המסך או
כוונון צבע התצוגה
176 רזולוציית המסך
177 טפטים וערכות נושא
177 תכונות מתקדמות
179 תחזוקת המכשיר
182 יישומים
182 נעילת מסך ואבטחה
184 זיהוי פנים
186 זיהוי קשתית
191 זיהוי טביעת אצבע
Samsung Pass 195
198 תיקייה מאובטחת
203 ענן וחשבונות
204 גיבוי ושחזור
Google 204
205 נגישות
205 ניהול כללי
206 עדכון תוכנה
207 מדריך למשתמש
207 אודות הטלפון

פעולות בסיסיות

קרא אותי קודם

יש לקרוא מדריך זה לפני השימוש במכשיר, על מנת להבטיח שימוש בטוח ונאות.

- התיאורים במדריך מבוססים על הגדרות ברירת המחדל של המכשיר.
- חלק מהתוכן עשוי להיות שונה מהמכשיר, בהתאם לאזור, ספק השירות, מפרט דגם או גרסת התוכנה של המכשיר.
- תוכן (איכותי) שמחייב שימוש רב ב-CPU ובזיכרון RAM ישפיע על הביצועים הכוללים של המכשיר. ייתכן שיישומים הקשורים לתוכן לא יפעלו כראוי, בהתאם למפרטי המכשיר ולסביבת השימוש בו.
- Samsung אינה אחראית לבעיות ביצועים שנגרמות בשל יישומים של ספקים אחרים שאינם Samsung.
- חברת Samsung לא תישא באחריות לבעיות בביצועים או בתאימות שעלולות להיגרם עקב עריכה של הגדרות רישום או שינויים בתוכנת מערכת ההפעלה. ניסיון להתאים אישית את מערכת ההפעלה עלול לגרום למכשיר או ליישומים שלא לפעול כראוי.
- התוכנות, מקורות השמע, הטפטים, התמונות ופריטי מדיה אחרים המסופקים עם מכשיר זה מוענקים עם רישיון לשימוש מוגבל. החילוץ של חומרים אלה והשימוש בהם למטרות מסחריות או מטרות אחרות מהווים הפרה של חוקי זכויות יוצרים. המשתמשים הם האחראים הבלעדיים לשימוש לא חוקי במדיה.
- ייתכן שיחולו חיובים נוספים בגין שירותי נתונים, כגון העברת הודעות, העלאה והורדה, סנכרון אוטומטי או שימוש בשירותי מיקום, בהתאם לתכנית הנתונים שלך. להעברת נתונים בנפח גדול, מומלץ להשתמש בתכונת ה-Wi-Fi.
- יישומי ברירת המחדל הכלולים במכשיר כפופים לעדכונים, וייתכן שהתמיכה בהם תיפסק ללא הודעה מראש. אם יש לך שאלות בנוגע ליישום מסוים שכלול במכשיר, פנה למרכז השירות של Samsung. עבור יישומים המותקנים על-ידי המשתמש, פנה לספקי השירות הרלוונטיים.

- שינוי של מערכת ההפעלה של המכשיר, או התקנה של תוכנות ממקורות לא רשמיים, עשויים לגרום לתקלות במכשיר ולאובדן או נזק לנתונים. פעולות אלה מהוות הפרות של הסכם הרישיון של Samsung, ויגרמו לביטול האחריות.
- בהתאם לאזור או לדגם, עבור חלק מהמכשירים נדרש אישור מרשות התקשורת הפדרלית של ארה"ב (FCC). אם המכשיר שברשותך אושר על-ידי ה-FCC, תוכל להציג את מזהה ה-FCC של המכשיר. כדי להציג את זיהוי ה-FCC, הפעל את היישום **הגדרות** והקש על **אודות הטלפון** ← **סטטוס**.

שמירה על עמידות בפני מים ואבק

- המכשיר תומך בעמידות מפני מים ואבק. עקוב אחר עצות אלה לשמירה על עמידות המכשיר מפני מים ואבק. הפרה של הוראות אלה עלולה לגרום נזק למכשיר.
- אין לטבול את המכשיר במים טריים אשר עמוקים יותר מ-1.5 מ' או להשאיר אותו שקוע יותר מ-30 דקות. נזל יחדור מהר יותר למכשיר אם המכשיר ייטבל בכל נזל שהוא אחר ממים טריים, כגון מי מלח, מים מיוננים או משקה אלכוהולי.
- אין לחשוף את המכשיר ל-**מים הזורמים בלחץ גבוה**.
- אם המכשיר נחשף למים טריים, יש לייבשו היטב באמצעות מטלית נקייה ורכה. אם המכשיר נחשף לנוזלים אחרים, כגון מי מלח, מים מיוננים או משקה אלכוהולי, יש לשטוף היטב במים טריים ולייבש היטב באמצעות מטלית נקייה ורכה. אי ביצוע הוראות אלו עלול לגרום לפגיעה בביצוע ובנראות המכשיר.
- **אם המכשיר נטבל במים והמיקרופון או הרמקול נרטבו**, ייתכן שיבוש קול במהלך השיחה. לאחר ניקוי המכשיר במטלית יבשה, יבש אותו היטב לפני תחילת השימוש.
- מסך המגע ותכונות נוספות עלולים שלא לפעול כראוי אם נעשה שימוש במכשיר במים.
- **מכשיר נבדק בסביבה מבוקרת וגילה עמידות בפני מים ואבק בנסיבות מסוימות (המכשיר עומד בדרישות סיווג IP68 כמתואר בתקן הבינלאומי IEC 60529 - דרגות הגנה שמספקות מעטפות [קוד IP]; תנאי בדיקה: 15–35°C, 106–86 kPa, מים טריים, 1.5 מטר, 30 דקות).** למרות סיווג זה, עדיין עלול להיגרם נזק למכשיר במצבים מסוימים.

סמלים מנחים

אזהרה: מצבים שעשויים לגרום לפציעתכם או לפציעתם של אחרים



זהירות: מצבים שעשויים לגרום נזק למכשיר או לצידוד אחר



שים לב: הערות, עצות לשימוש או מידע נוסף



מצבי התחממות יתר של המכשיר ופתרונות

כאשר המכשיר מתחמם במהלך טעינת הסוללה

במהלך הטעינה, המכשיר והמטען עשויים להתחמם. במהלך הטעינה אלחוטית או טעינה מהירה, המכשיר עשוי להרגיש חם יותר במגע. זוהי תופעה שאינה משפיעה על תוחלת החיים של המכשיר או על ביצועיו, וזהו טווח התפעול הנורמלי של המכשיר. אם הסוללה מתחממת יותר מדי, ייתכן שהמטען יפסיק את פעולתו.

בצע את הצעדים הבאים כאשר המכשיר מתחמם:

- נתק את המטען מהמכשיר וסגור יישומים רצים. המתן שהמכשיר יתקרר ולאחר מכן התחל להטעין שוב את המכשיר.
- אם החלק התחתון של הסוללה מתחמם יתר על המידה, ייתכן וזה קורה כי כבל ה-USB המחובר פגום. החלף את הכבל USB הפגום עם כבל המאושר על-ידי Samsung.
- אין להניח חומרים זרים כגון חפצים מתכתיים, מגנטים וכרטיסי פס מגנטי בין המכשיר למטען האלחוטי בזמן השימוש במטען אלחוטי.

התכונה של טעינה אלחוטית או טעינה מהירה זמינה רק בדגמים נתמכים.



כאשר המכשיר מתחמם במהלך שימוש

המכשיר עלול להתחמם באופן זמני בעת שימוש בתכונות או יישומים אשר דורשים יותר סוללה או שימוש בהם למשך פרקי זמן ממושכים, עקב צריכה מוגברת של הסוללה. יש לסגור את כל היישומים שרצים ואין להשתמש במכשיר לזמן מה.

להלן דוגמאות של מקרים בהם המכשיר עלול להתחמם יתר על המידה. בהתאם לפונקציות ולאפליקציות שבהן אתה משתמש, ייתכן שדוגמאות אלה לא יתאימו לדגם שברשותך.

- במהלך הגדרה ראשונית לאחר הרכישה או בעת אחזור נתונים
- בעת הורדת קבצים גדולים
- בעת שימוש ביישומים אשר דורשים אנרגיה רבה יותר או שימוש ביישומים למשך פרקי זמן ממושכים
- בעת משחק עם משחקים באיכות גבוהה למשך פרקי זמן ממושכים
- בעת הקלטת סרטוני וידאו למשך פרקי זמן ממושכים
- בעת הזרמת סרטוני וידאו בזמן שימוש בהגדרת בהירות מרבית
- בעת התחברות לטלויזיה
- בעת ביצוע ריבוי משימות (או כאשר מריצים יישומים רבים ברקע)
- בעת שימוש בחלונות מרובים
- בעת עדכון או התקנת יישומים בזמן הקלטת סרטוני וידאו
- בעת הורדת קבצים גדולים במהלך שיחת וידאו
- בעת הקלטת סרטוני וידאו בזמן שימוש ביישום ניווט
- בעת שימוש בכמות גדולה של נתונים עבור סנכרון בענן, דוא"ל או סנכרון חשבונות אחרים
- בעת שימוש ביישום ניווט ברכב בזמן שהמכשיר ממוקם תחת אור שמש ישיר
- בעת שימוש בנתב אלחוטי נייד וחיבור בין מכשירים
- בעת שימוש במכשיר באיזורים עם אותות חלשים או אם אין קליטה
- בעת טעינת הסוללה עם כבל USB פגום
- כאשר השקע הרב-תכליתי של המכשיר נפגם או נחשף לחומרים זרים, כגון נוזל, אבק, אבקה מתכתית ועופרת עיפרון
- בעת נדידה

בצע את הצעדים הבאים כאשר המכשיר מתחמם:

- דאג לעדכן את המכשיר עם התוכנה האחרונה.
- קונפליקטים בין יישומים רצים עלולים לגרום למכשיר להתחמם. הפעל את המכשיר מחדש.
- יש להשבית את תכונות Wi-Fi, GPS, ו-Bluetooth כאשר אינם בשימוש.
- יש לסגור יישומים שמגבירים צריכת סוללה או שרצים ברקע גם כשאינם בשימוש.
- מחק קבצים לא הכרחיים או יישומים שאינם בשימוש.
- הפחת את בהירות התצוגה.
- אל תשתמש במכשיר, אם הוא מתחמם או מרגיש חם לזמן ממושך. אם המכשיר עדיין חם, פנה למרכז שירות של Samsung.

מגבלות המכשיר במצב של התחממות יתר

- כאשר המכשיר מתחמם התכונות והביצועים שלו עשויים להיות מוגבלים או שהמכשיר עלול לכבות את עצמו כדי להתקרר. התכונה זמינה רק בדגמים נתמכים.
- אם המכשיר מתחמם יתר על המידה תופיע הודעה לגבי התחממות יתר. כדי להוריד את הטמפרטורה של המכשיר בהירות המסך ומהירות הביצועים יוגבלו וטעינת הסוללה תופסק. יישומים שרצים ברקע ייסגרו ותוכל לבצע שיחות חירום בלבד עד שהמכשיר יתקרר.
 - אם המכשיר מתחמם או מרגיש חם לזמן ממושך תופיע הודעת כיבוי. כבה את המכשיר והמתן עד שיתקרר.

אמצעי זהירות לסביבת תפעול

המכשיר עשוי להתחמם עקב הסביבה במצבים הבאים. נהג בזהירות כדי להימנע מקיצור משך חיי הסוללה, גרימת נזק למכשיר או גרימת שריפה.

- אין לאחסן את המכשיר באזורים קרים או חמים מאד.
- אין לחשוף את המכשיר שלך לאור שמש ישיר לזמן ממושך.
- אין להשתמש או לאחסן את המכשיר שלכם באזורים חמים מאד כמו בתוך רכב בימי הקיץ לפרקי זמן ממושכים.
- אין למקם את המכשיר בכל איזור שעלול להתחמם בו יתר על המידה; כגון משטח חימום חשמלי.
- אין לאחסן את המכשיר בקרבת תנורי חימום, תנורי מיקרוגל, ציוד בישול בטמפרטורה גבוהה או מכלי לחץ גבוה.
- לעולם אל תשתמשו במטען או סוללה פגומים.

פריסת מכשיר ויישומים

תכולת האריזה

ודא שהאריזה מכילה את הפריטים הבאים:

- מכשיר
 - כבל USB
 - אוזניה
 - סיכת שליפה
 - מתאם מתח USB
 - מדריך התחלה מהירה
 - מחבר USB (USB סוג-C)
- השתמש במחבר USB להעברת נתונים בין מכשירים ניידים.
- מחבר Micro USB
- חבר את מחבר ה-Micro USB כדי לטעון את הסוללה בעזרת כבל Micro USB.
- אין לחבר את כבל ה-Micro USB לשקע הרב-תכליתי במכשיר. פעולה זו עלולה לגרום נזק למכשיר.

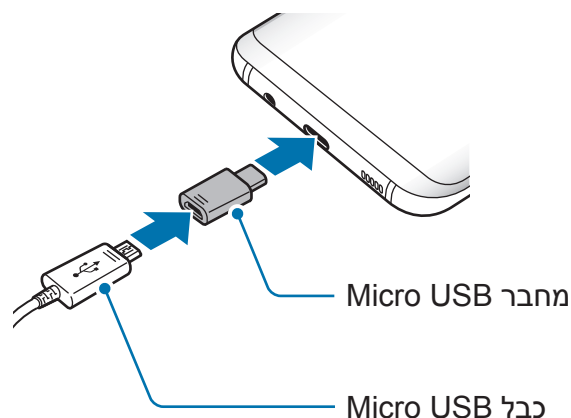
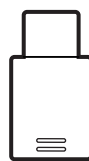



- הפריטים שסופקו עם המכשיר וכל האביזרים הזמינים עשויים להשתנות בהתאם לאזור או לספק השירות.
- הפריטים שסופקו מיועדים אך ורק עבור מכשיר זה וייתכן שלא יהיו תואמים למכשירים אחרים.
- המראה והמפרטים כפופים לשינוי ללא הודעה.
- ניתן לרכוש אביזרים נוספים מהמשווק המקומי של Samsung. ודא שהאביזרים תואמים למכשיר לפני הרכישה.
- השתמש אך ורק באביזרים שאושרו על-ידי Samsung. שימוש באביזרים לא מאושרים עלול לגרום לבעיות ביצועים ולתקלות שאינן מכוסות במסגרת האחריות.
- זמינות כל האביזרים כפופה לשינוי ותלויה בחברות הייצור בלבד. לקבלת מידע נוסף אודות האביזרים הזמינים, בקר באתר האינטרנט של Samsung.

פריסת המכשיר

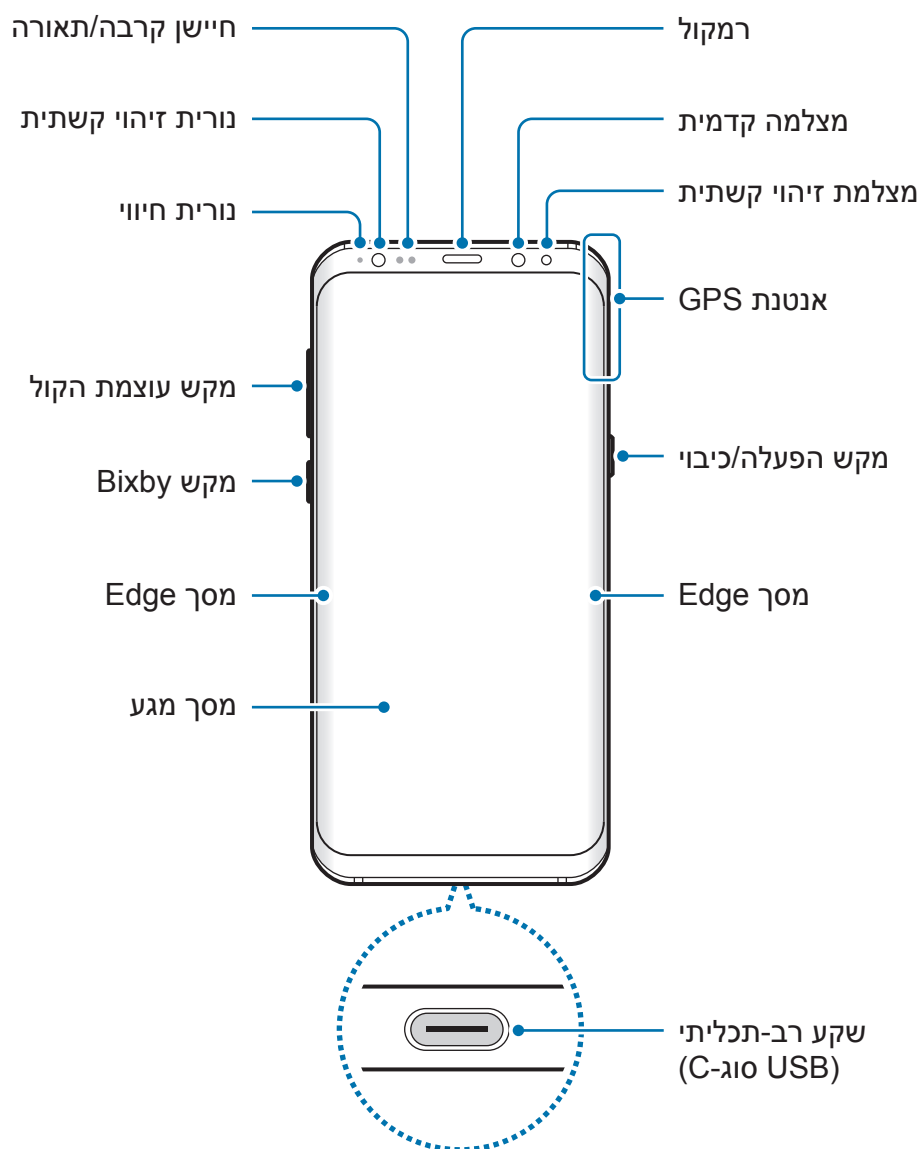

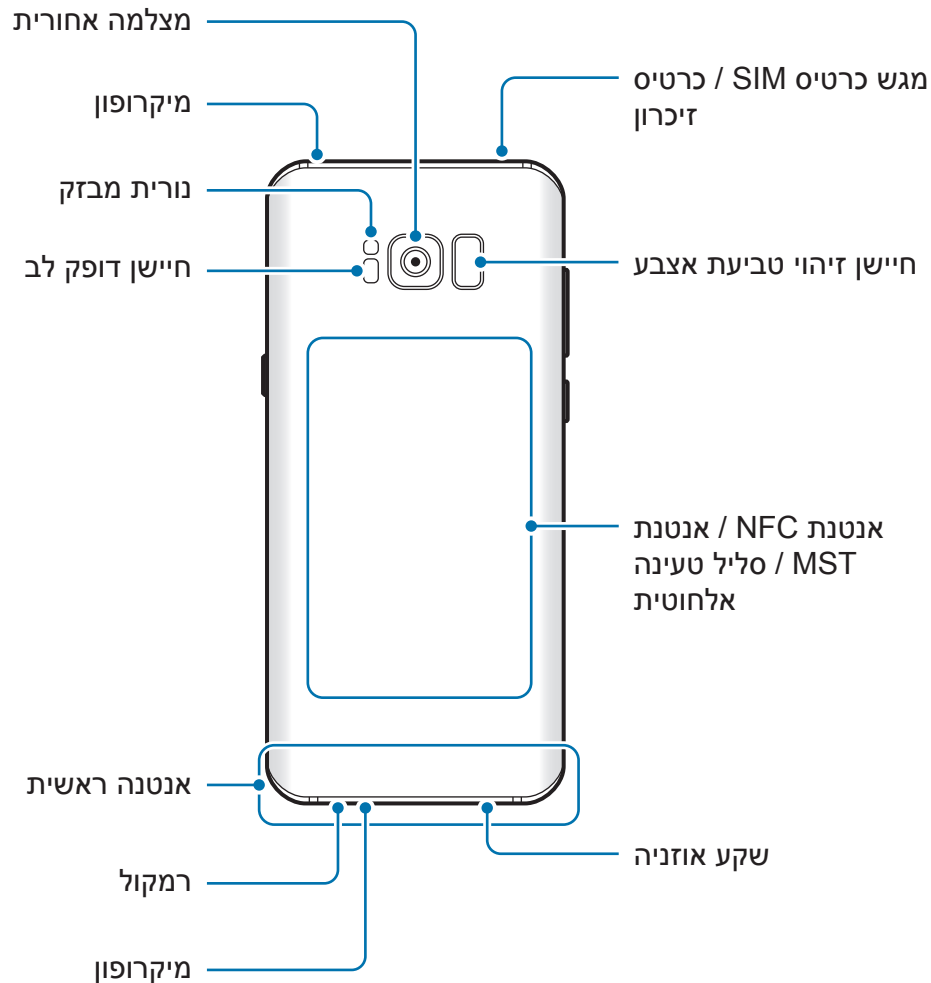

- במצבים הבאים עלולות להיווצר בעיות קישוריות וריקון סוללה:
 - במקרה של הדבקת מדבקות מתכתיות באזור האנטנה של המכשיר
 - במקרה של כיסוי המכשיר בכיסוי העשוי מחומר מתכתי
 - במקרה של כיסוי אזור אנטנת המכשיר בידיך או בעצמים אחרים במהלך השימוש בתכונות מסוימות כגון שיחות או חיבור נתונים לנייד
- מומלץ להשתמש במגן מסך מאושר על ידי Samsung. מגני מסך שאינם מאושרים עשויים לשבש את פעולת החיישנים.
- אין לכסות את אזור חיישן הקרבה/אור עם אביזרי מסך כגון מגן מסך או מדבקות. הדבר עלול לפגום בפעולת החיישן.
- הצבעים על מסך Edge עשויים להיראות שונים בהתאם לעמדת הצפייה.

מקשים קשיחים

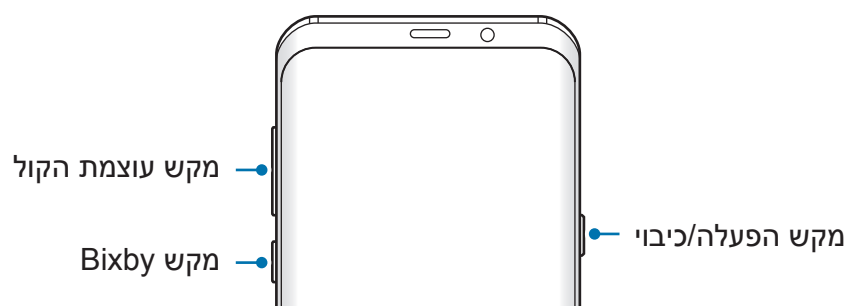

מקש	יישום
הפעלה	<ul style="list-style-type: none"> • לחץ לחיצה ממושכת כדי להפעיל או לכבות את המכשיר. • לחץ כדי להפעיל או לנעול את המסך.
Bixby	<ul style="list-style-type: none"> • לחץ לפתיחת מסך בית Bixby. ראה Bixby למידע נוסף.
עוצמת קול	<ul style="list-style-type: none"> • לחץ כדי לכוון את עוצמת הקול של המכשיר.

לחצני תכנות

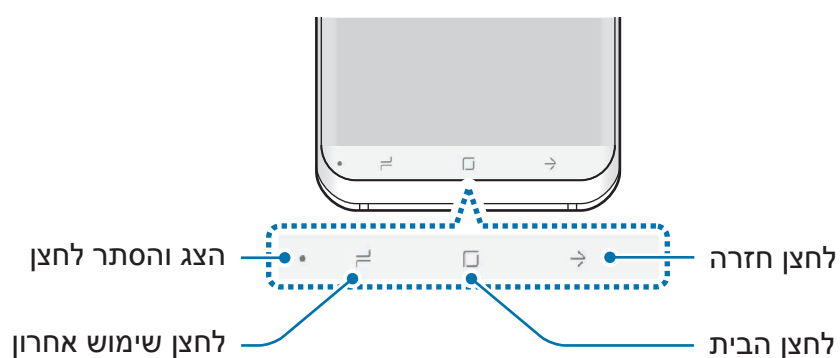

בעת הפעלת המכשיר, לחצני התכנות יופיעו בתחתית המסך. לחצני התכנות מוגדרים כברירת מחדל לפונקציות לחצן 'אחרונים', לחצן הבית ולחצן 'חזרה'. ראה [פס הניווט \(לחצני תכנות\)](#) למידע נוסף.

סוללה

טעינת הסוללה

טען את הסוללה לפני שימוש ראשון בה, או לאחר שלא הייתה בשימוש במשך פרק זמן ארוך.

השתמש אך ורק במטענים, סוללות וכבלים שאושרו על-ידי Samsung. מטענים וכבלים שלא אושרו עלולים לגרום לפיצוץ של הסוללה או לנזק למכשיר.



חיבור שגוי של המטען עלול לגרום נזק חמור למכשיר. כל נזק שייגרם עקב שימוש שגוי אינו מכוסה במסגרת האחריות.



כדי לחסוך בצריכת חשמל, נתק את המטען כאשר הוא אינו בשימוש. אין מתג כיבוי/הדלקה במטען, לכן עליך לנתק את המטען משקע החשמל כאשר הוא אינו בשימוש כדי למנוע בזבוז בצריכת חשמל. במהלך הטעינה, יש להשאיר את המטען בקרבת שקע החשמל, במקום נוח לגישה.



1 חבר את כבל ה-USB למתאם מתח מסוג USB.

2 חבר את כבל ה-USB לשקע הרב-תכליתי של המכשיר.

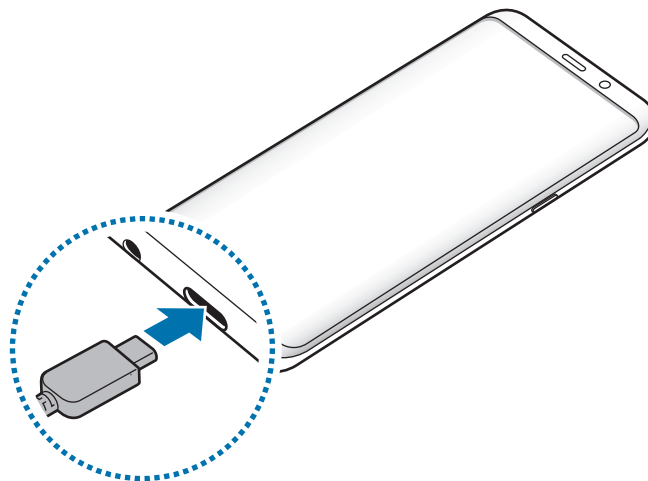

3 חבר את מתאם מתח ה-USB לשקע החשמל.

4 בסיום טעינה מלאה, נתק את המטען מהמכשיר. לאחר מכן, נתק את המטען משקע החשמל.

טעינה עם כבל Micro USB

חבר את מחבר ה-Micro USB כדי לטעון את הסוללה בעזרת כבל Micro USB. אין לחבר את כבל ה-Micro USB לשקע הרב-תכליתי במכשיר. פעולה זו עלולה לגרום נזק למכשיר.

מחבר ה-Micro USB משמש לטעינת הסוללה וחיבור למחשב.

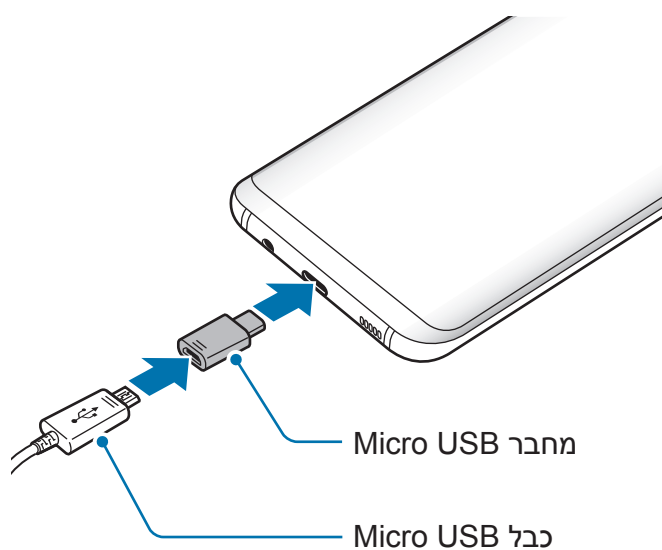

טעינת מכשירים אחרים

השתמש במחבר USB (C סוג USB) כדי לטעון מכשירים ניידים נוספים דרך סוללת המכשיר. חבר את מחבר ה-USB (C סוג USB) לשקע הרב-תכליתי במכשיר, וחבר את המכשיר למכשיר האחר באמצעות כבל ה-USB של המכשיר האחר. כשהטעינה מתחילה, מופיע סמל טעינת הסוללה או מסך המכשיר האחר.

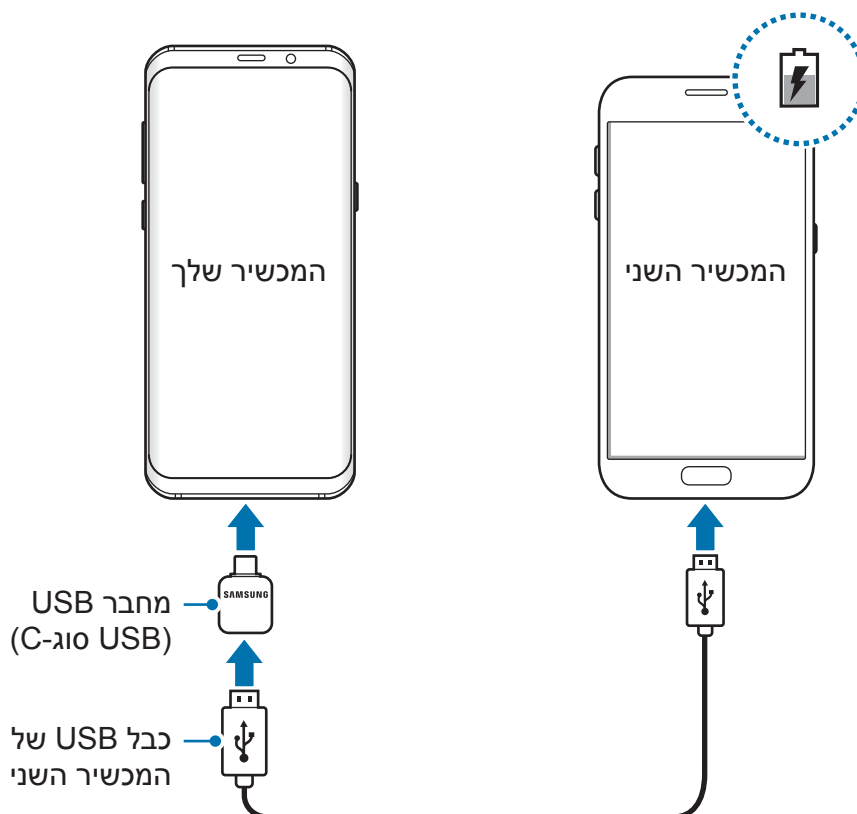

החלון הקופץ של בחירת יישום המופיע במכשירך מיועד להעברת נתונים. אל תבחר יישום בחלון הקופץ.



צמצום של צריכת מתח הסוללה

המכשיר מספק אפשרויות מגוונות שמסייעות לך בשמירת מתח הסוללה.

- ייעל את השימוש במכשיר באמצעות תכונת תחזוקת המכשיר.
- כאשר אינך משתמש במכשיר, כבה את המסך על-ידי לחיצה על מקש הפעלה/כיבוי.
- הפעל את מצב חיסכון בחשמל.

- סגור יישומים לא נחוצים.
- השבת את תכונת Bluetooth כאשר אינה בשימוש.
- השבת את תכונת Wi-Fi כאשר אינה בשימוש.
- השבת את הסינכרון האוטומטי של יישומים אשר צריכים להיות מסונכרנים.
- קצר את משך הזמן שבו תאורת המסך פועלת.
- הפחת את בהירות התצוגה.

עצות והוראות בטיחות לטעינת סוללות

- כאשר הסוללה חלשה, סמל הסוללה יהיה ריק.
- אם הסוללה פרוקה לחלוטין, לא ניתן להפעיל את המכשיר באופן מיידי כשהוא מחובר למטען. יש לאפשר לסוללה פרוקה להיטען במשך מספר דקות לפני הפעלת המכשיר.
- אם אתה משתמש ביישומים מרובים בו-זמנית, ביישומי רשת או ביישומים שלהם דרוש חיבור למכשיר אחר, הסוללה מתרוקנת במהירות. על מנת למנוע אובדן של מתח סוללה במהלך העברת נתונים, יש להשתמש ביישומים אלה רק לאחר טעינת הסוללה במלואה.
- שימוש במקור חשמל אחר מלבד המטען, כגון מחשב, עלול לגרום לטעינה איטית יותר עקב מתח חשמל נמוך יותר.
- ניתן להשתמש במכשיר בשעה שהוא נטען, אך ייתכן שטעינת הסוללה תימשך זמן רב יותר.
- אם המכשיר מקבל אספקת מתח לא יציבה במהלך הטעינה, ייתכן שמסך המגע לא יפעל. במקרה זה, תחילה נתק את המטען מהמכשיר.
- במהלך הטעינה, המכשיר והמטען עשויים להתחמם. זוהי תופעה רגילה שאינה משפיעה על תוחלת החיים של המכשיר או על ביצועיו. אם הסוללה מתחממת יתר על המידה, ייתכן שהמטען יפסיק את פעולתו.
- הטענת המכשיר כאשר השקע הרב-תכליתי רטוב, עלולה לגרום נזק למכשיר. יש לייבש היטב את השקע הרב-תכליתי לפני טעינת המכשיר.
- אם המכשיר לא נטען כהלכה, יש לקחת את המכשיר והמטען למרכז שירות של Samsung.

טעינה מהירה

למכשיר יש תכונת טעינה מהירה מובנית. ניתן לטעון את הסוללה מהר יותר כשהמכשיר או המסך מכובים.

אודות טעינה מהירה

- טעינה מהירה משתמשת בטכנולוגיית טעינת סוללה אשר מטעינה את הסוללה מהר יותר באמצעות הגברת כוח הטעינה. המכשיר תומך בתכונת טעינה מהירה מותאמת של Samsung ו-Quick Charge 2.0.
- לשימוש טעינה מהירה במכשיר שלך, חבר אותו למטען אשר תומך ב-טעינה מהירה מותאמת או Quick Charge 2.0.

הגברת מהירות הטעינה

- על מנת להגביר את מהירות הטעינה, כבה את המכשיר או את המסך בעת טעינת הסוללה. בעת טעינת הסוללה כאשר המכשיר כבוי, סמל ה-⚡ יופיע על המסך.
- אם תכונת הטעינה המהירה לא מופעלת, הפעל את היישום **הגדרות**, הקש על **תחזוקת המכשיר** ← **סוללה** ← **הגדרות מתקדמות**, ולאחר מכן הקש על המתג **טעינה מהירה בכבל** כדי להפעילו.
- לא ניתן להשתמש בתכונת הטעינה המהירה המובנית בשימוש במטען סוללה סטנדרטי לטעינת הסוללה. 
- אם המכשיר מתחמם או שטמפרטורת האוויר מסביב עולה, מהירות הטעינה עלולה להיות נמוכה יותר באופן אוטומטי. זהו מצב תפעול רגיל הנועד למנוע נזק למכשיר.

טעינה אלחוטית

למכשיר יש סליל טעינה אלחוטית מובנה. ניתן לטעון את הסוללה בעזרת מטען אלחוטי (נמכר בנפרד).

טעינה אלחוטית מהירה

באפשרותך לטעון את המכשיר בצורה מהירה יותר באמצעות תכונת מטען אלחוטי מהיר. כדי להשתמש בתכונה זו עליך להשתמש במטען ורכיבים התומכים בתכונת מטען אלחוטי מהיר.

אם תכונת מטען אלחוטי מהיר לא מופעלת, הפעל את היישום **הגדרות**, הקש על **תחזוקת המכשיר** ← **סוללה** ← **הגדרות מתקדמות**, ולאחר מכן הקש על המתג **טעינה אלחוטית מהירה** כדי להפעילו.

- אפשרות ההפעלה/כיבוי תתווסף לתפריט ההגדרות של המכשיר כשתניח אותו בפעם הראשונה במטען.



- במהלך הטעינה האלחוטית המהירה, המאוורר שנמצא בתוך המטען עשוי להשמיע רעש.

טעינת הסוללה

1 הנח את מרכזו של גב המכשיר על מרכז המטען האלחוטי.

זמן הטעינה המשוער יופיע על המסך. זמן הטעינה בפועל עשוי להשתנות בהתאם לתנאי הטעינה.

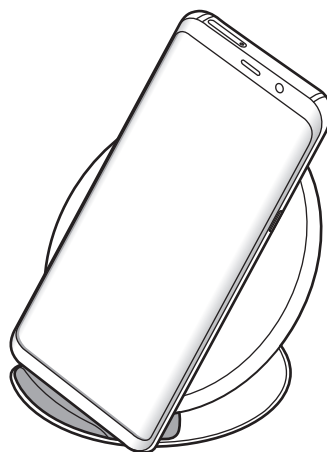

2 לאחר טעינה מלאה, נתק את המכשיר מהמטען האלחוטי.

אמצעי זהירות לטעינה אלחוטית



- אין להניח את המכשיר על המטען האלחוטי עם כרטיס אשראי או כרטיס זיהוי תדר רדיו (RFID), (כגון כרטיס נסיעה או כרטיס מפתח) הממוקם בין גב המכשיר וכיסוי המכשיר.
- אין להניח את המכשיר על המטען האלחוטי כאשר חומרים מוליכים כגון חפצים מתכתיים ומגנטים ממוקמים בין המכשיר והמטען האלחוטי.
- המכשיר עלול לא להיטען או להתחמם יתר על המידה, או שהמכשיר והכרטיסים עלולים להינזק.



- אם אתה משתמש במטען האלחוטי באזורים בהם אותות הרשת חלשים, ייתכן שתאבד את קליטת הרשת.
- השתמש במטענים אלחוטיים המאושרים על-ידי Samsung. הסוללה עלולה לא להיטען כראוי אם אתה משתמש במטענים אלחוטיים אחרים.

כרטיס SIM או USIM (כרטיס nanoSIM)

התקנת כרטיס ה-SIM או ה-USIM

הכנס את כרטיס ה-SIM או ה-USIM שסופק על-ידי ספק השירות של הטלפון הנייד.

- יש להקפיד שלא לאבד את כרטיס ה-SIM או ה-USIM, או לאפשר לאחרים להשתמש בו. Samsung אינה אחראית לנזקים או אי-נעימויות הנגרמים עקב אובדן או גניבה של כרטיסים.



- ייתכן ששירותי LTE מסוימים לא יהיו זמינים, בהתאם לספק השירות. למידע נוסף על זמינות השירותים, פנה לספק השירות שלך.



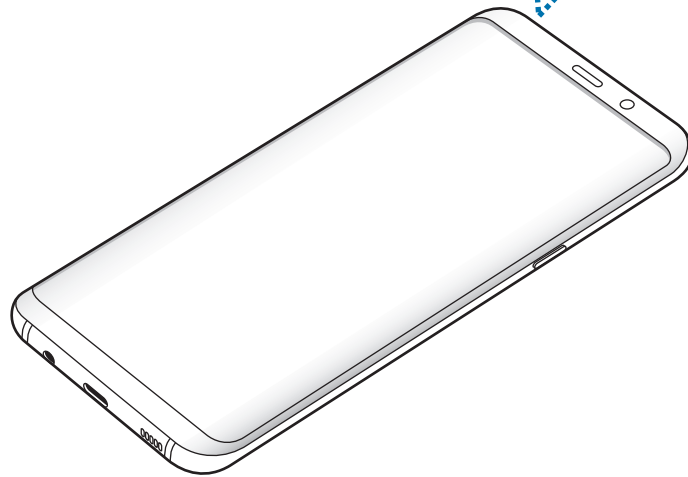
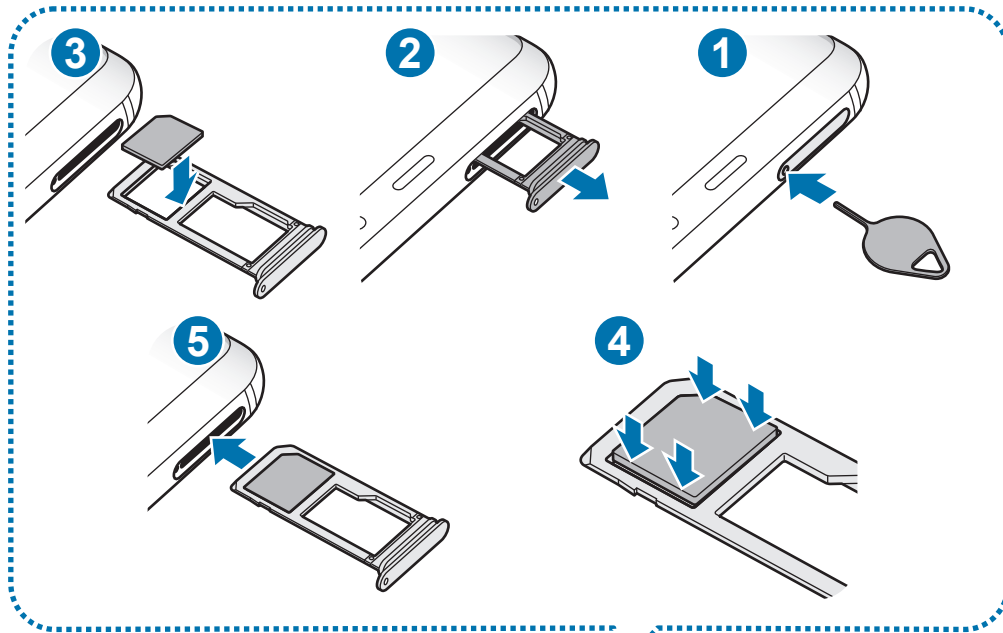

1 הכנס את סיכת השליפה לפתח במגש כרטיס ה-SIM כדי לשחרר את המגש.

⚠ ודא שסיכת השליפה נמצאת במאונך לפתח. אם לא, המכשיר עלול להינזק.

2 הוצא בעדינות את המגש מתוך חריץ המגש.

3 הנח את כרטיס ה-SIM או ה-USIM על מגש 1 כשהמגעים המוזהבים פונים מטה.

4 לחץ בעדינות את כרטיס ה-SIM או ה-USIM לתוך המגש על מנת לאבטח אותו.

⚠ אם הכרטיס אינו מוצמד בחוזקה למגש, כרטיס ה-SIM עלול להישאר מחוץ למגש או ליפול.

5 הכנס את המגש חזרה לחריץ המגש.

⚠ • אם תכניס מגש למכשיר בעודו רטוב, המכשיר עלול להינזק. יש לוודא תמיד כי המגש יבש.

• הכנס את המגש כולו לחריץ המגש למניעת חדירת נוזלים למכשיר.

התקנת כרטיס נכונה

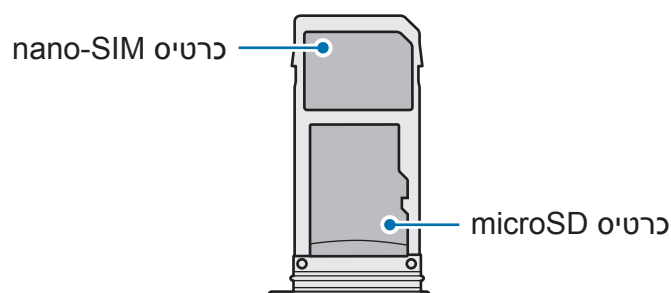

השתמש בכרטיס nano-SIM בלבד.



הסרת כרטיס ה-SIM או ה-USIM

- 1 הכנס את סיכת השליפה לפתח במגש כרטיס ה-SIM כדי לשחרר את המגש.
- 2 הוצא בעדינות את המגש מתוך חריץ המגש.
- 3 הוצא את כרטיס ה-SIM או ה-USIM.
- 4 הכנס את המגש חזרה לחריץ המגש.

כרטיס זיכרון (microSD)

התקנת כרטיס זיכרון

קיבולת כרטיס הזיכרון של מכשירך, עשויה להשתנות בין דגמים שונים ויש כרטיסי זיכרון מסוימים לא יהיו תואמים למכשירך, בהתאם ליצרן כרטיס הזיכרון ולסוג. לצפייה בקיבולת המרבית של כרטיס הזיכרון של מכשירך, עיין באתר של Samsung.

- ייתכן שכרטיסי זיכרון מסוימים לא יהיו תואמים באופן מלא למכשיר. שימוש בכרטיס לא תואם עלול לגרום נזק למכשיר או לכרטיס הזיכרון, או לפגום בנתונים השמורים בו. 
- יש להקפיד להכניס את כרטיס הזיכרון כשצדו הימני פונה כלפי מעלה.
- המכשיר תומך במערכות הקבצים FAT ו-exFAT עבור כרטיסי זיכרון. בעת הכנסה של כרטיס זיכרון שפורמט במערכת קבצים אחרת, המכשיר יבקש לפרמט את כרטיס הזיכרון מחדש או שלא יזהה אותו כלל. עליך לאתחל את כרטיס הזיכרון על מנת להשתמש בו. אם מכשירך לא יכול לאתחל או לזהות את כרטיס הזיכרון, צור קשר עם יצרן כרטיס הזיכרון או עם מרכז השירות של Samsung. 
- כתיבה ומחיקה של נתונים בתדירות גבוהה מקצרות את תוחלת החיים של כרטיסי זיכרון.
- בעת הכנסה של כרטיס זיכרון למכשיר, ספריית הקבצים של כרטיס הזיכרון מופיעה בתיקייה הקבצים שלי ← כרטיס SD חיצוני.

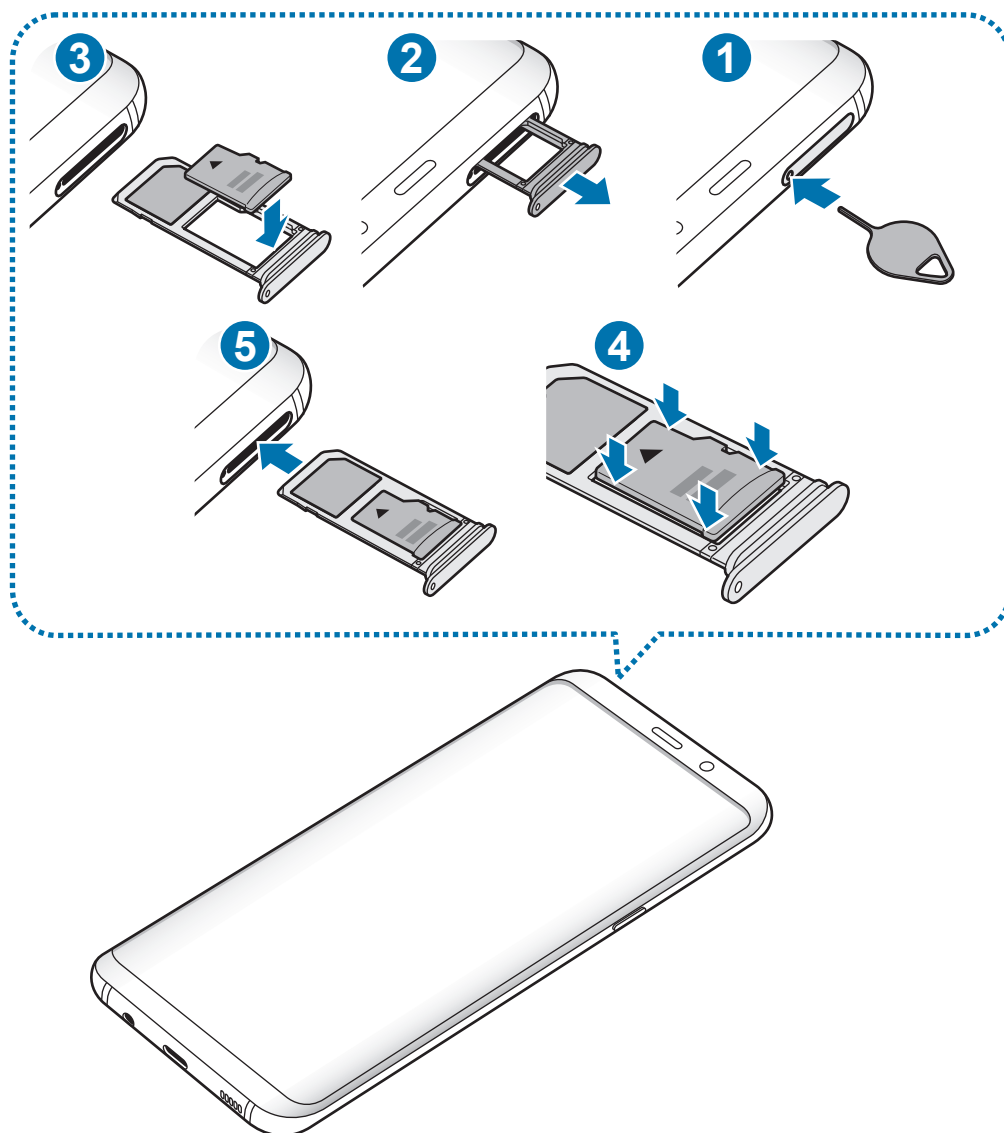

1 הכנס את סיכת השליפה לפתח במגש כרטיס ה-SIM כדי לשחרר את המגש.

⚠ ודא שסיכת השליפה נמצאת במאונך לפתח. אם לא, המכשיר עלול להינזק.

2 הוצא בעדינות את המגש מתוך חריץ המגש.

⚠ כשאתה מוציא את המגש מהמכשיר, חיבור הנתונים לנייד מושבת.

3 הנח את כרטיס הזיכרון במגש 2 כשהמגעים המוזהבים פונים מטה.

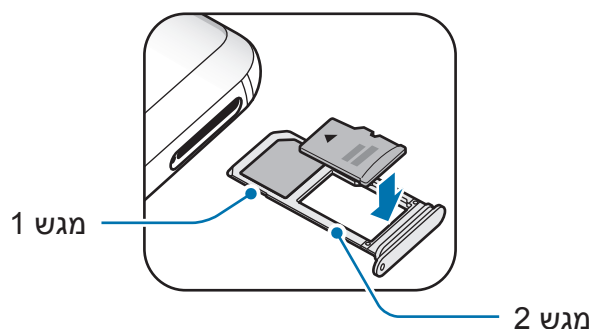

4 לחץ בעדינות את כרטיס הזיכרון לתוך המגש על מנת לאבטח אותו.

⚠ אם כרטיס הזיכרון לא מוצמד בחוזקה למגש, הוא עלול להישאר מחוץ למגש או ליפול.

5 הכנס את המגש חזרה לחריץ המגש.

⚠ • אם תכניס מגש למכשיר בעודו רטוב, המכשיר עלול להינזק. יש לוודא תמיד כי המגש יבש.

• הכנס את המגש כולו לחריץ המגש למניעת חדירת נוזלים למכשיר.

הסרה של כרטיס הזיכרון

לפני הסרת כרטיס הזיכרון, ראשית יש להשבית אותו להסרה בטוחה.

הפעל את יישום הגדרות והקש על **תחזוקת המכשיר** ← **אחסון** ← **הגדרות אחסון** ← **כרטיס SD חיצוני** ← **בטל טעינה**.

1 הכנס את סיכת השליפה לפתח במגש כרטיס ה-SIM כדי לשחרר את המגש.

2 הוצא בעדינות את המגש מתוך חריץ המגש.

3 הסר את כרטיס הזיכרון.

4 הכנס את המגש חזרה לחריץ המגש.



אין להסיר את האחסון החיצוני, כגון כרטיס זיכרון או אחסון USB, כאשר שהמכשיר מעביר מידע או ניגש למידע, או מיד לאחר שידור של נתונים. פעולה זו עלולה לגרום פגיעה בנתונים או אובדן שלהם או נזק לאחסון החיצוני או למכשיר. Samsung אינה אחראית לאובדן, בכלל זה אובדן נתונים, שנגרם עקב שימוש לא הולם במכשירי אחסון חיצוני.

פרמוט של כרטיס הזיכרון

ייתכן שכרטיס זיכרון שפורמט באמצעות מחשב לא יהיה תואם למכשיר. יש לפרמט את כרטיס הזיכרון במכשיר עצמו.

הפעל את יישום הגדרות והקש על **תחזוקת המכשיר** ← **אחסון** ← **הגדרות אחסון** ← **כרטיס SD חיצוני** ← **אתחול**.



לפני פרמוט כרטיס הזיכרון, הקפד ליצור עותקי גיבוי של כל הנתונים החשובים המאוחסנים במכשיר. אחריות היצרן אינה מכסה אובדן נתונים עקב פעולות של המשתמש.

הפעלה וכיבוי של המכשיר

לחץ לחיצה ממושכת על מקש ההפעלה/כיבוי למשך מספר שניות כדי להפעיל את המכשיר. בהפעלה הראשונה של המכשיר ואחרי ביצוע איפוס נתונים, פעל בהתאם להוראות המופיעות במסך כדי להגדיר את המכשיר.

כדי לכבות את המכשיר, לחץ על מקש ההפעלה/כיבוי והחזק, ולאחר מכן הקש על **כיבוי**.

פעל לפי כל האזהרות הכתובות וההנחיות של אנשי סגל מורשים באזורים שבהם חלות הגבלות על השימוש במכשירים אלחוטיים, למשל בנמלי תעופה ובבתי חולים.



הפעלה מחדש של המכשיר

אם המכשיר שלך קופא או שאינו מגיב, לחץ והחזק את מקש הפעלה/כיבוי ומקש החלשת עוצמת קול בו-זמנית למשך יותר מ-7 שניות כדי לבצע הפעלה מחדש.

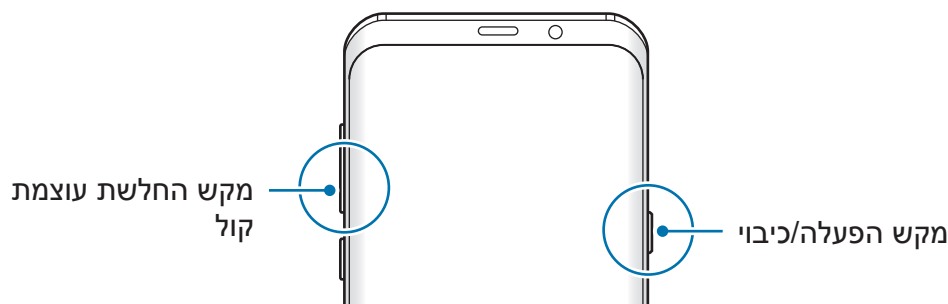

מצב חירום

ניתן להעביר את המכשיר למצב חירום על מנת להפחית בצריכת סוללה. ההפעלה של יישומים ופונקציות מסוימים תוגבל. במצב חירום, באפשרותך לערוך שיחת חירום, לשלוח את פרטי מיקומך הנוכחי, להשמיע אזעקת חירום ועוד.

הפעלת מצב חירום

להפעלת מצב חירום, לחץ והחזק את מקש הפעלה/כיבוי ולאחר מכן הקש על **מצב חירום**.

זמן השימוש שנותר מראה את הזמן הנותר עד להתרוקנות הסוללה. זמן השימוש שנותר עשוי להשתנות בהתאם להגדרות המכשיר ותנאי ההפעלה.



השבת מצב חירום

כדי להשבית את מצב החירום, הקש על **⋮** ← **השבת מצב חירום**. לחלופין, לחץ לחיצה ממושכת על מקש ההפעלה/כיבוי, ולאחר מכן הקש על **מצב חירום**.

התקנה ראשונית

בהפעלה הראשונה של המכשיר ואחרי ביצוע איפוס נתונים, פעל בהתאם להוראות המופיעות במסך כדי להגדיר את המכשיר.

תהליכי ההתקנה הראשונית עשויים להשתנות בהתאם לתוכנת המכשיר ולאזור.



1 הפעל את המכשיר.

2 בחר את שפת המכשיר המועדפת.



3 בחר רשת Wi-Fi והתחבר אליה.

אם לא תתחבר לרשת Wi-Fi, ייתכן שלא תוכל להגדיר חלק מתכונות המכשיר במהלך ההתקנה הראשונית.



4 קרא והסכם לתנאים ולהתניות ולאחר מכן הקש על **מסכים**.

5 פעל בהתאם להוראות המוצגות על המסך להשלמת ההתקנה הראשונית.

6 הגדר את שיטת נעילת המסך להגנה על מכשירך. אתה יכול להגן על המידע האישי השמור במכשיר באמצעות מניעת הגישה למכשיר מאנשים אחרים. להגדרת שיטת נעילת המסך בשלב מאוחר יותר, הקש על **לא, תודה**.

7 היכנס ל-Samsung Account. באפשרותך ליהנות משירותי Samsung ולשמור על האבטחה ועל עדכניות המידע בכל המכשירים שלך. ראה [Samsung Account](#) למידע נוסף.

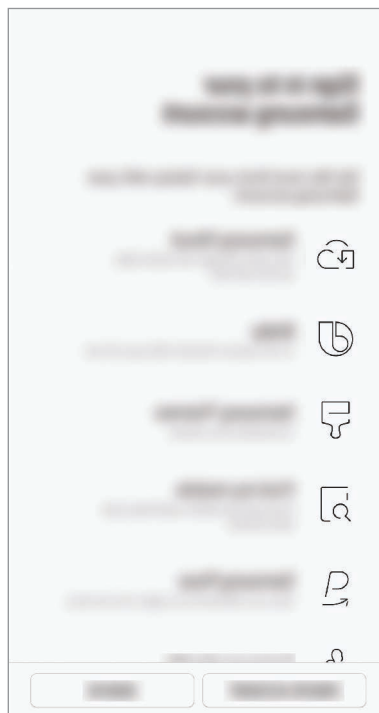

8 קבל את התוכן מ-Samsung Cloud או ממכשיר קודם. ראה [העברת נתונים מהמכשיר הקודם שלך](#) למידע נוסף.

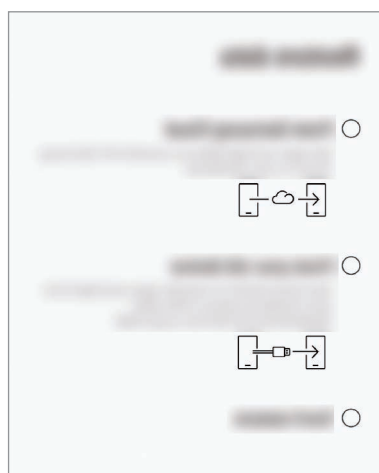

9 בחר את התכונות שבהן תרצה להשתמש והשלם את ההתקנה הראשונית. מסך הבית יופיע.

Samsung Account

מבוא

Samsung Account הוא שירות חשבון משולב המאפשר לך להשתמש במגוון שירותי Samsung הניתנים למכשירים ניידים, טלוויזיות ואתר האינטרנט של Samsung. לאחר הרישום ל-Samsung account, תוכל לעדכן ולאבטח את הנתונים בכל מכשירי Samsung שמותקן בהם Samsung Cloud. עקוב ושלוט במכשיר שאבד או נגנב, צפה בטיפים ועצות מחברי Samsung ועוד.

צור Samsung Account עם כתובת הדוא"ל שלך.

לבדיקת רשימת השירותים שבהם ניתן להשתמש עם Samsung Account, בקר בכתובת account.samsung.com. למידע נוסף על חשבונות Samsung account, הפעל את היישום הגדרות והקש על ענן וחשבונות ← חשבונות ← Samsung Account ← עזרה.

רישום Samsung Account

רישום חשבון Samsung Account חדש

אם אין לך Samsung Account, עליך ליצור חשבון.

- 1 הפעל את יישום הגדרות והקש על ענן וחשבונות ← חשבונות ← הוסף חשבון.
- 2 הקש על Samsung Account ← צור חשבון.
- 3 פעל בהתאם להוראות המוצגות על המסך לסיום יצירת החשבון.

רישום חשבון Samsung Account קיים

אם כבר יש ברשותך Samsung Account, רשום אותו במכשיר.

- 1 הפעל את יישום הגדרות והקש על ענן וחשבונות ← חשבונות ← הוסף חשבון.
- 2 הקש על Samsung Account ← היכנס.

3 הזן את כתובת הדואר האלקטרוני והסיסמה שלך, ולאחר מכן הקש על **היכנס**.
אם שכחת את פרטי החשבון, הקש על **חפש מזהה** או על **אפס סיסמה**. תוכל למצוא את פרטי החשבון שלך לאחר הזנת המידע הנחוץ.

4 קרא והסכם לתנאים ולהתניות ולאחר מכן הקש על **מסכים**.

5 הקש על **סיום** לסיום הרישום של Samsung Account.

הסרת Samsung Account

הסרת חשבון Samsung Account הרשום במכשיר תגרום גם להסרת נתונים כגון אנשי הקשר והאירועים.

1 הפעל את יישום הגדרות והקש על **ענן וחשבונות** ← **חשבונות**.

2 הקש על **Samsung Account** ← **הסר חשבון**.

3 הקש על **הסר**, הזן את סיסמת Samsung account, ולאחר מכן על הקש על **הסר חשבון**.

העברת נתונים מהמכשיר הקודם שלך

באפשרותך להעביר תוכן, כגון תמונות, אנשי קשר והודעות, מהמכשיר הקודם למכשיר הקיים באמצעות Smart Switch (בצורה אלחוטית או דרך מחבר USB (C סוג USB)) או מגיבוי של הנתונים באמצעות Samsung Cloud.



- ייתכן שתכונה זו אינה נתמכת במכשירים או במחשבים מסוימים.
- יחולו מגבלות. למידע נוסף, בקר ב-Samsung www.samsung.com/smartswitch. מתייחסת לנושאי זכויות יוצרים ברצינות. העבר רק תוכן שיש ברשותך או שיש ברשותך זכות להעבירו.

Smart Switch

העבר נתונים בין מכשירים ניידים באמצעות Smart Switch. כדי להשתמש ב-Smart Switch, הפעל את היישום הגדרות והקש על **ענן וחשבונות** ← **העברה חכמה**. אם אין לך את היישום, הורד אותו מ-Galaxy Apps או חנות Play.

העברת נתונים באמצעות מחבר USB (USB סוג C)

תוכל לחבר את מכשירך הקודם למכשיר הנוכחי באמצעות מחבר USB (USB סוג C) וכבל USB כדי להעביר נתונים בקלות ובמהירות.

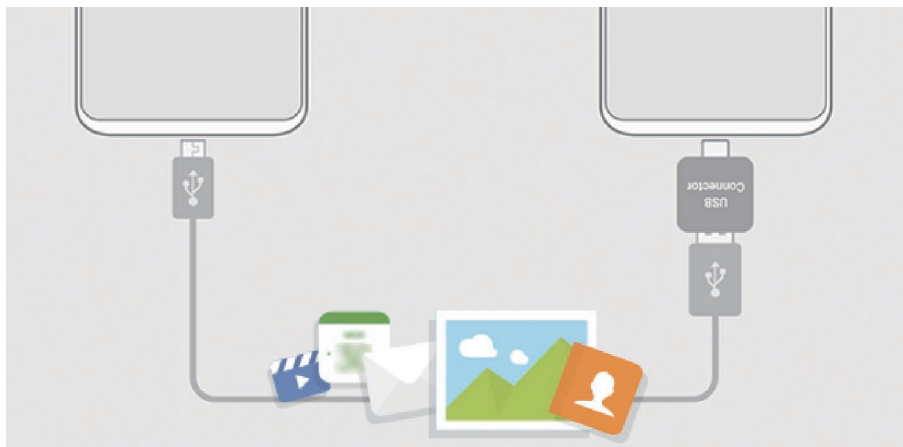

- 1 חבר את מחבר ה-USB (USB סוג C) לשקע הרב-תכליתי במכשירך.
- 2 חבר את המכשיר למכשיר הקודם באמצעות כבל ה-USB של המכשיר הקודם.

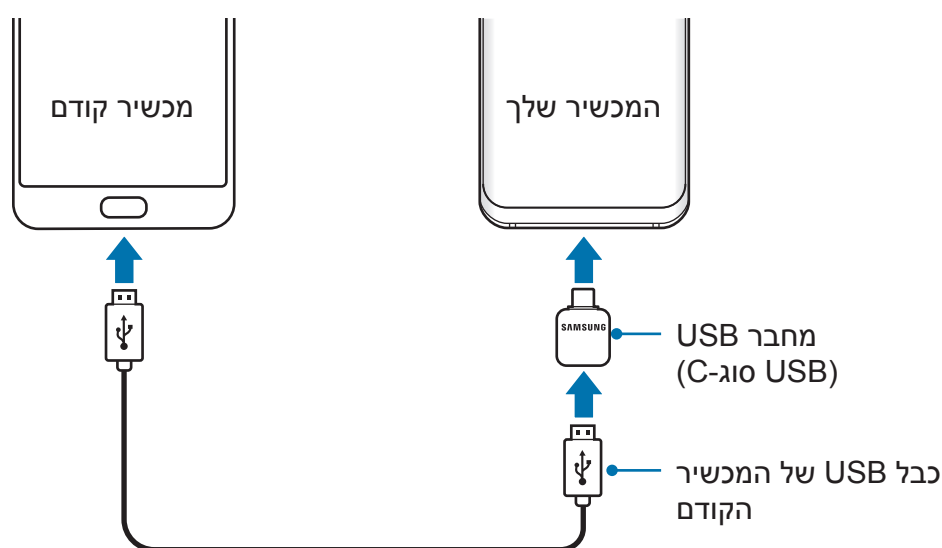

3 כאשר חלון בחירת היישום מופיע, הקש על **העברה חכמה** ← **קבל**.

4 במכשיר הקודם, הקש על **אפשר**.

אם אין לך את היישום, הורד אותו מ-Galaxy Apps או חנות Play. מכשירך יזהה את המכשיר הקודם, ועל המסך תופיע רשימת הנתונים שניתן להעביר.

5 עקוב אחר ההוראות על המסך להעברת הנתונים מהמכשיר הקודם.

אין לנתק מהמכשיר את כבל ה-USB או מחבר ה-USB (C סוג USB) במהלך העברת הקבצים. הדבר עלול לגרום לאובדן נתונים או נזק למכשיר.



העברת נתונים מכלה את אנרגיית הסוללה במכשירך. ודא שהמכשיר טעון במידה מספקת לפני העברת נתונים. אם רמת הטעינה של הסוללה נמוכה, ייתכן שתהליך העברת הנתונים ייקטע.



העברת נתונים אלחוטית באמצעות Wi-Fi Direct

העבר נתונים ממכשיר קודם למכשיר הקיים באופן אלחוטי באמצעות Wi-Fi Direct.



1 במכשיר הקודם, הפעל את Smart Switch.

אם אין לך את היישום, הורד אותו מ-Galaxy Apps או חנות Play.

2 במכשירך, הפעל את היישום הגדרות והקש על **ענן וחשבונות** ← **העברה חכמה**.

3 מקם את המכשירים בסמיכות זה לזה.

- 4 במכשיר הקודם, הקש על **אלחוטי** ← **שלח** ← **התחבר**.
- 5 במכשיר הקיים, הקש על **אלחוטי** ← **קבל** ובחר את סוג המכשיר הקודם.
- 6 עקוב אחר ההוראות על המסך להעברת מידע ממכשירך הקודם.

העברת נתוני גיבוי ממחשב

העבר נתונים בין המכשיר למחשב. עליך להוריד את יישום גרסת המחשב של Smart Switch בכתובת www.samsung.com/smartswitch. גבה את הנתונים מהמכשיר הקודם שלך למחשב ויבא את הנתונים למכשירך החדש.

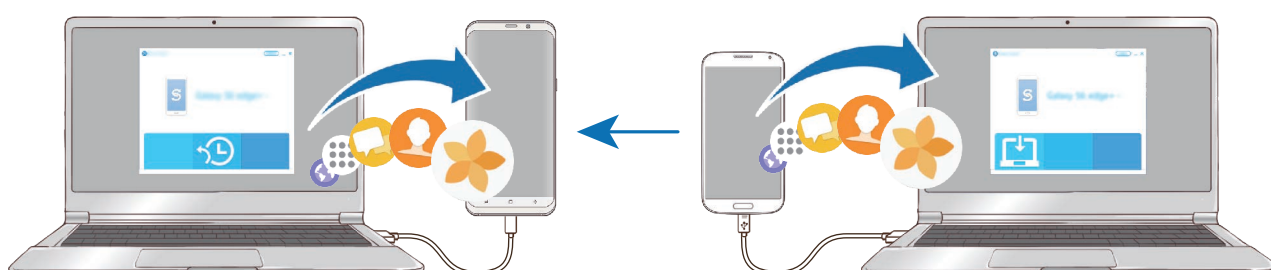

- 1 במחשב, היכנס לכתובת www.samsung.com/smartswitch כדי להוריד את Smart Switch.
- 2 במחשב, הפעל את Smart Switch.
- 3 אם מכשירך הקודם אינו מתוצרת Samsung, גבה את הנתונים למחשב באמצעות התוכנה שסופקה לך על ידי יצרן המכשיר. לאחר מכן, דלג לשלב החמישי.
- 4 חבר את המכשיר הקודם למחשב באמצעות כבל ה-USB של המכשיר.
- 5 במחשב, פעל לפי ההוראות המופיעות על המסך כדי לגבות את הנתונים מהמכשיר. לאחר מכן, נתק את המכשיר הקודם מהמחשב.
- 5 חבר את מכשירך למחשב באמצעות כבל USB.
- 6 במחשב, פעל לפי ההוראות המופיעות על המסך כדי להעביר את הנתונים למכשירך.

Samsung Cloud

גבה את הנתונים ממכשירך הקודם ל-Samsung Cloud ושחזר את הנתונים למכשירך החדש. תוכל לבדוק את הנתונים שסונכרו עם Samsung Cloud על-ידי הפעלת תכונות הסינכרון. כדי להיכנס ל-Samsung Cloud עליך להירשם ולהתחבר ל-Samsung Account. ראה [Samsung Account](#) למידע נוסף.

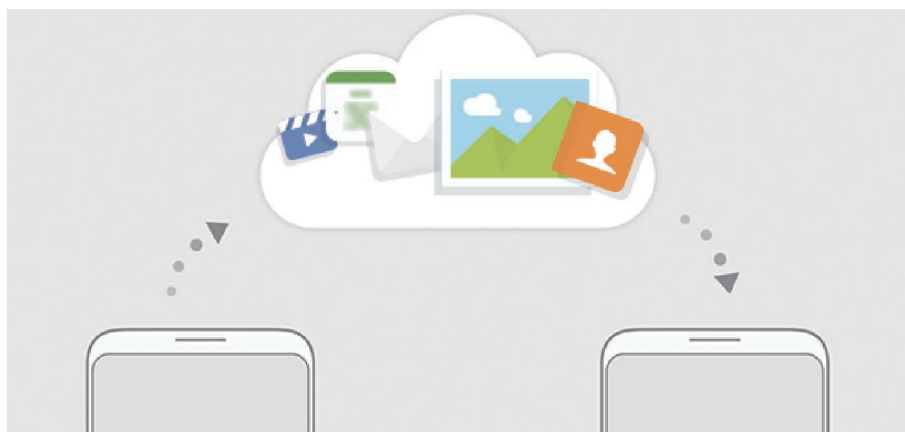

בדיקת נתונים

באפשרותך לבדוק את הפריטים השמורים ואת כמות הזיכרון הנמצא בשימוש ב-Samsung Cloud. הפעל את היישום **הגדרות והקש על ענן וחשבונות** ← **Samsung Cloud**.

- כאן תוכל לבדוק את כמות הזיכרון הנמצא בשימוש ופריטים שמורים כגון **גלריה**, **SAMSUNG SAMSUNG CLOUD DRIVE** ו**NOTES**. הקש על כל אחד מהכרטיסים והיכנס לדף הבא. תוכל לשנות את ההגדרות או לבדוק את הנתונים שנשמרו.
- תוכל לבדוק את הנתונים המגובים ב-Samsung Account על-ידי אפשרות **גיבוי ושחזור**.

גיבוי נתונים

1 במכשיר הקודם, היכנס ל-Samsung Account.

2 הפעל את יישום הגדרות, בחר את אפשרויות הגיבוי הרצויה וגבה את הנתונים.

• אם המכשיר תומך ב-Samsung Cloud, הפעל את היישום הגדרות, הקש על **ענן וחשבונות** ← **Samsung Cloud**, בחר את המכשיר תחת **גיבוי ושחזור**, הקש על **גבה** ולאחר מכן גבה את הנתונים.



• שיטת גיבוי הנתונים עשויה להשתנות בהתאם לדגם המכשיר.
 • נתונים מסוימים לא יגובו. כדי לבדוק אילו נתונים יגובו, הפעל את היישום הגדרות, הקש על **ענן וחשבונות** ← **Samsung Cloud**, בחר את המכשיר תחת **גיבוי ושחזור**, ולאחר מכן הקש על **גבה**.

שחזור נתונים

1 במכשיר החדש, הפעל את היישום הגדרות והקש על **ענן וחשבונות** ← **Samsung Cloud**.

2 בחר את המכשיר הקודם שלך תחת **גיבוי ושחזור** והקש על **שחזור נתונים**.

3 סמן את סוגי הנתונים שאתה מעוניין לשחזר והקש על **שחזר**.

הבנת המסך

שליטה במסך המגע

- אין לאפשר מגע בין מסך המגע ומכשירים חשמליים אחרים. פריקה אלקטרוסטטית עלולה לגרום לתקלות במסך המגע.
- על מנת להימנע מנזקים למסך המגע, אין להקיש עליו עם עצמים חדים, או להפעיל עליו לחץ רב מדי עם קצות האצבעות.
- הותרת מסך המגע ללא פעילות לפרקי זמן ממושכים עשויה לגרום להופעת טשטוש או תמונות רפאים על המסך. יש לכבות את מסך המגע כשלא נעשה שימוש במכשיר.
- ייתכן שהמכשיר לא יזהה קלט מגע בסמוך לקצוות המסך, שהם מחוץ לאזור קלט המגע.
- מומלץ להשתמש באצבעות על מסך המגע.



הקשה

הקש על המסך.

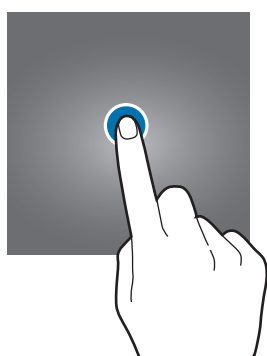

הקשה ממושכת

הקש והחזק את המסך במשך כ-2 שניות.

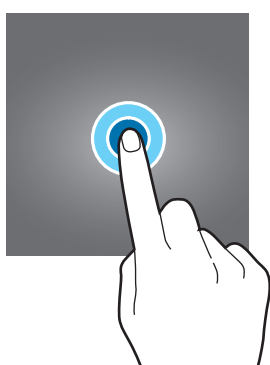

גרירה

הקש והחזק את הפריט וגרור אותו אל מיקום היעד.

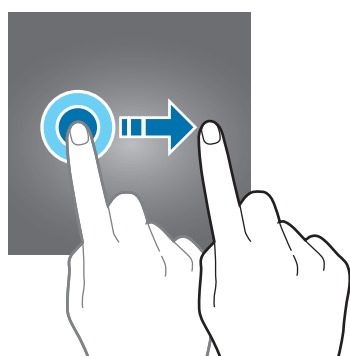

הקשה כפולה

הקש הקשה כפולה על המסך.

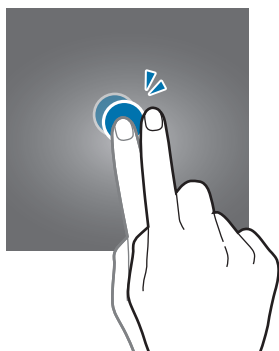

החלקה

החלק את המסך כלפי מעלה, מטה, שמאלה או ימינה.

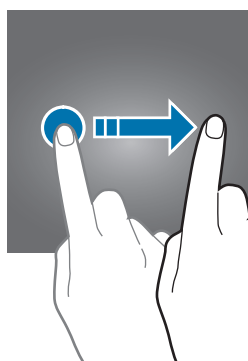

הרחקה וקירוב של שתי אצבעות

הרחק שתי אצבעות זו מזו או צבט את המסך.

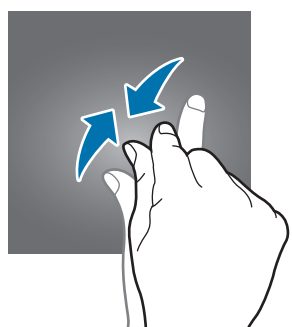
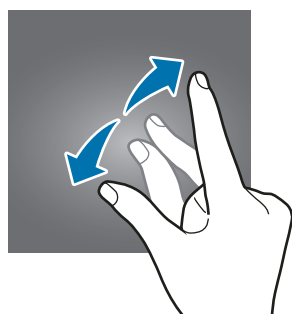

פס הניווט (לחצני תכנות)

כשתפעיל את המכשיר, יופיעו הלחצנים הרכים על פס הניווט שבתחתית המסך. לחצני התכנות מוגדרים כברירת מחדל לפונקציות לחצן 'אחרונים', לחצן הבית ולחצן 'חזרה'. פעולת הלחצנים עשויה להשתנות בהתאם ליישום שבו נעשה שימוש באותו רגע או בהתאם לסביבת השימוש.

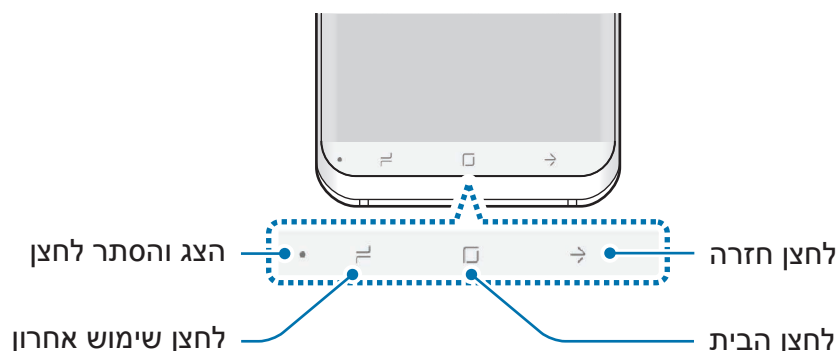

לחצנים

לחצן	יישום
●	הצג והסתר
◻	אחרונים
◻	בית
→	חזרה

הצגה או הסתרה של פס הניווט

השתמש בלחצן 'הסתר והצג' מצד שמאל של פס הניווט, ניתן להגדיר פס הניווט להיות מוצג או מוצמד למסך כאשר אתה משתמש ביישומים ותכונות. פס הניווט מוצמד כברירת מחדל. אם ברצונך לצפות בקבצים או להשתמש ביישומים במסך מלא, לחץ לחיצה כפולה על הלחצן 'הסתר והצג' כדי להסתיר את פס התצוגה.

כדי להציג את פס הניווט שוב, גרור את המסך כלפי מעלה מקצהו התחתון.

- במסכים מסוימים, כמו מסך הבית, פס הניווט תמיד יוצג והלחצן 'הסתר והצג' לא יופיע.
- גם לאחר שאתה מצמיד את פס הניווט, ניתן להסתירו בעת שימוש ביישומים ותכונות כגון נגן הווידאו.



הדלקת המסך באמצעות לחצן הבית

להדלקת המסך כאשר הוא כבוי (במהלך השימוש בתכונה Always On Display), לחץ לחיצה חזקה באזור לחצן הבית עד שהמכשיר יתחיל לרטוט. לחלופין, לחץ פעמיים על לחצן הבית.

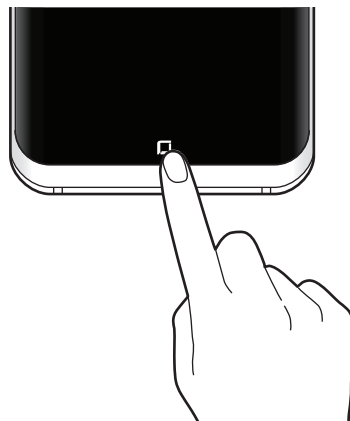

הגדרת שורת הניווט

שנה את צבע הרקע של סרגל הניווט, הגדרות, הגדרות לחצני התכנות ופריסת הלחצנים. הפעל את היישום **הגדרות**, הקש על **תצוגה** ← **פס הניווט**, ולאחר מכן בחר אפשרות.

- **לחצן הצגה והסתרה:** הוסף לחצן כדי להציג או להסתיר את סרגל הניווט. אתה יכול להגדיר אם להציג את הלחצן או לא עבור כל יישום.
- **צבע רקע:** שנה את צבע הרקע של פס הניווט.
- **לחץ לחיצה חזקה על מקש הבית:** הגדר את המכשיר לחזור למסך הבית, בלחיצה חזקה על לחצן הבית. אתה יכול לכוון גם את אורך הלחיצה הנדרשת כדי להשתמש בלחצן הבית כאשר לוחצים עליו חזק.
- **בטל נעילה בעזרת לחצן הבית:** הגדר את המכשיר לשחרור נעילת המסך, ללא החלקת המסך הנעול, בלחיצה חזקה על לחצן הבית. תכונה זו זמינה כאשר התכונה **לחץ לחיצה חזקה על מקש הבית** מופעלת.
- **פריסת לחצנים:** שנה את סדר הלחצנים בפס הניווט.

מסך הבית ומסך היישומים

מסך הבית הוא נקודת המוצא לגישה לכל תכונות המכשיר. הוא מציג יישומונים, קיצורי דרך ליישומים ועוד.

מסך היישומים מציג סמלים עבור כל היישומים, כולל יישומים חדשים שהותקנו.

המסך עשוי להיראות אחרת בהתאם לאזור ולספק השירות.

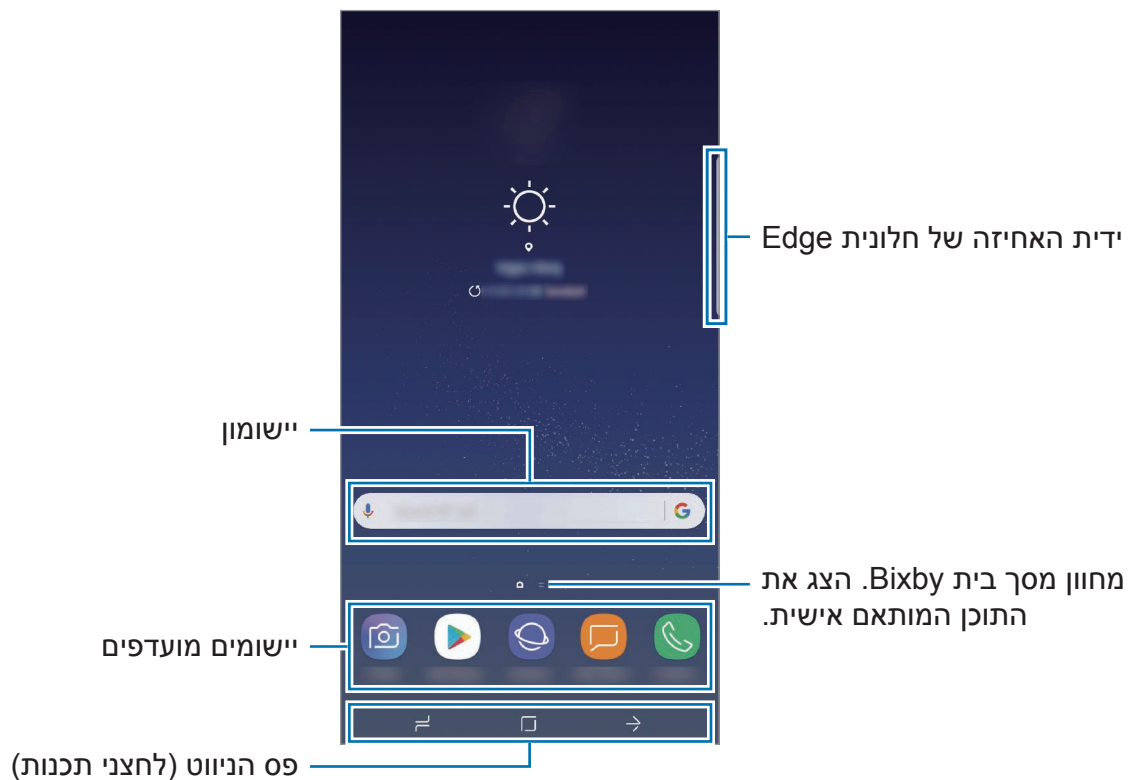

מעבר בין מסך הבית ומסך היישומים

במסך הבית, החלק כלפי מעלה או מטה כדי לפתוח את מסך היישומים. כדי לחזור למסך הבית, החלק את מסך היישומים כלפי מעלה או מטה. לחלופין, הקש על לחצן הבית או על לחצן החזרה.

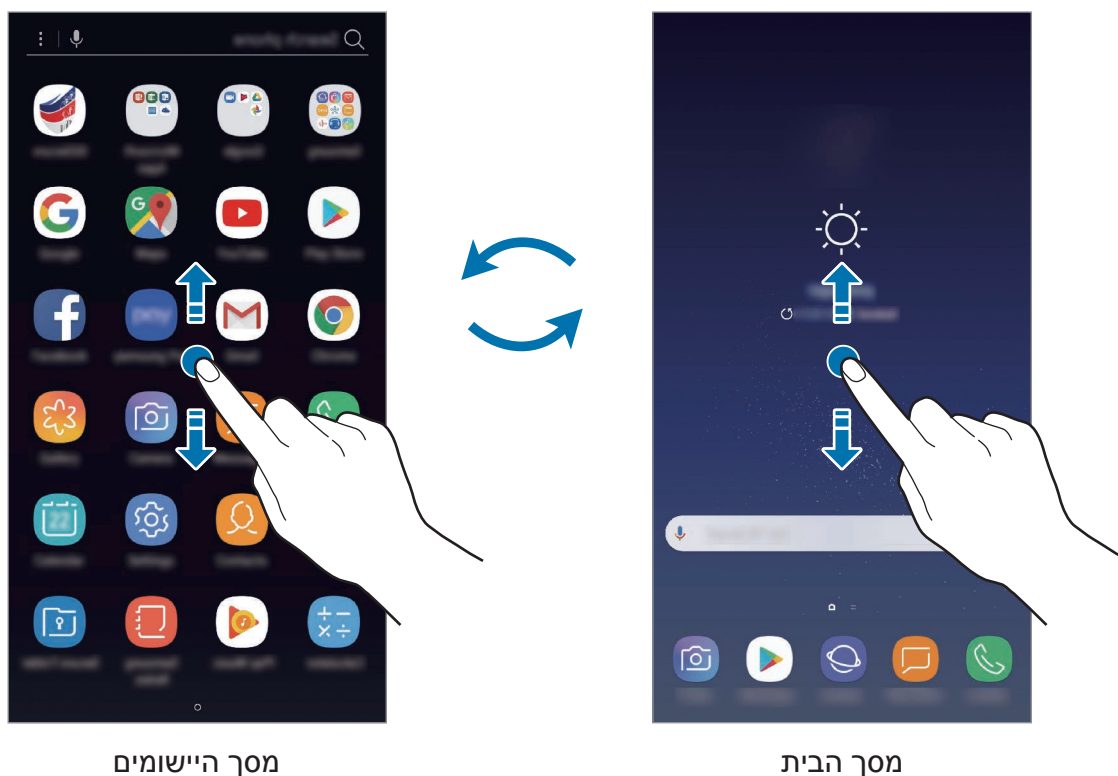

אם אתה מוסיף את הסמלים של היישומים למסך הבית, תוכל לפתוח את מסך היישומים על ידי הקשה על הלחצן. במסך הבית, הקש הקשה ממושכת על שטח ריק, ולאחר מכן הקש על **הגדרות מסך הבית** ← **לחצן 'יישומים'** ← **הצג לחצן יישומים** ← **החל**. סמל היישומים יופיע בתחתית מסך הבית.

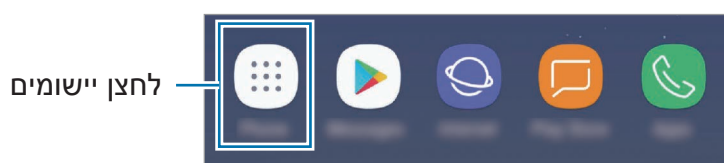

הזזת פריטים

הקש והחזק את הפריט, ואז גרור אותו למיקום חדש. כדי להעביר את הפריט אל לוח אחר, גרור אותו אל צד המסך.

להוספת קיצור דרך ליישום במסך הבית, הקש והחזק את הפריט במסך היישומים, ולאחר מכן גרור אותם אל חלקו העליון של מסך הבית. קיצור דרך של היישום יתווסף אל מסך הבית. ניתן גם להזיז פריטים הנמצאים בשימוש תכופ אל אזור קיצורי הדרך, בחלק התחתון של מסך הבית.

יצירת תיקיות

צור תיקיות וקבץ יישומים דומים כדי ליצור גישה מהירה להפעלת יישומים.

- 1 במסך הבית או במסך היישומים, הקש הקשה ממושכת על יישום ואז גרור אותו אל יישום אחר.
- 2 עזוב את היישום כשמסגרת תיקייה תופיע סביב היישומים. תיווצר תיקייה חדשה שתכיל את היישומים שנבחרו. הקש על **הזן שם תיקייה** והכנס שם תיקייה.

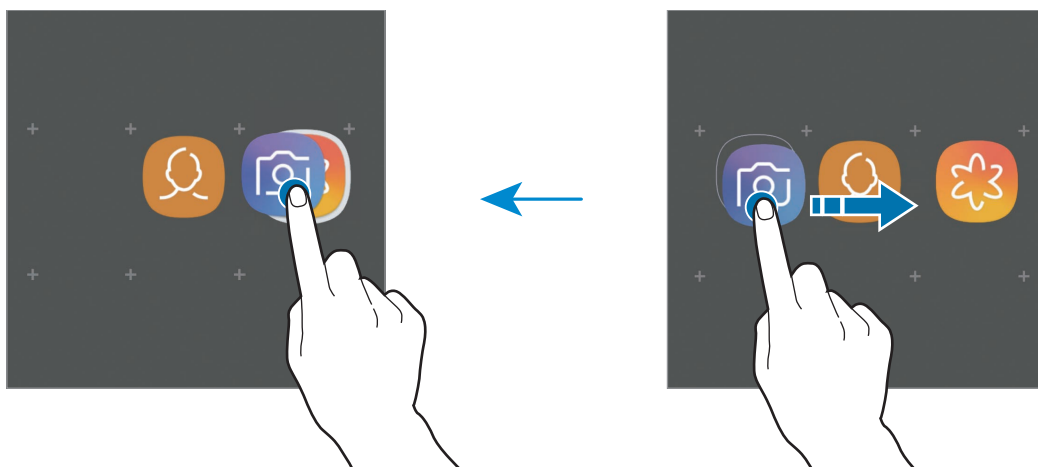

• הוספת יישומים נוספים

הקש על **הוסף יישומים** בתיקייה. סמן את היישומים הרצויים והקש על **הוסף**. ניתן גם להוסיף יישום על-ידי גרירתו לתיקייה.

• העברת יישומים מתיקייה

הקש הקשה ממושכת על היישום כדי לגרור אותו למיקום חדש.

• מחיקת תיקייה

הקש הקשה ממושכת על התיקייה, ולאחר מכן הקש על **מחק תיקייה**. רק התיקייה תימחק. יישומי התיקייה יועברו למסך היישומים.

עריכת מסך הבית

במסך הבית, הקש הקשה ממושכת על שטח ריק כלשהו, או קרב את אצבעותיך זו לזו כדי להיכנס לאפשרויות העריכה. באפשרותך להגדיר את הטפט, להוסיף יישומונים ועוד. בנוסף ניתן להוסיף, למחוק או לסדר מחדש את החלונות במסך הבית.

- הוספת חלונות, החלק שמאלה, ולאחר מכן הקש על **+**.
- להזזת חלונות, לחץ לחיצה ממושכת על תצוגה מקדימה של חלונות, ולאחר מכן גרור אותה אל מיקום חדש.
- למחיקת חלונות, הקש על **🗑** בחלונות.

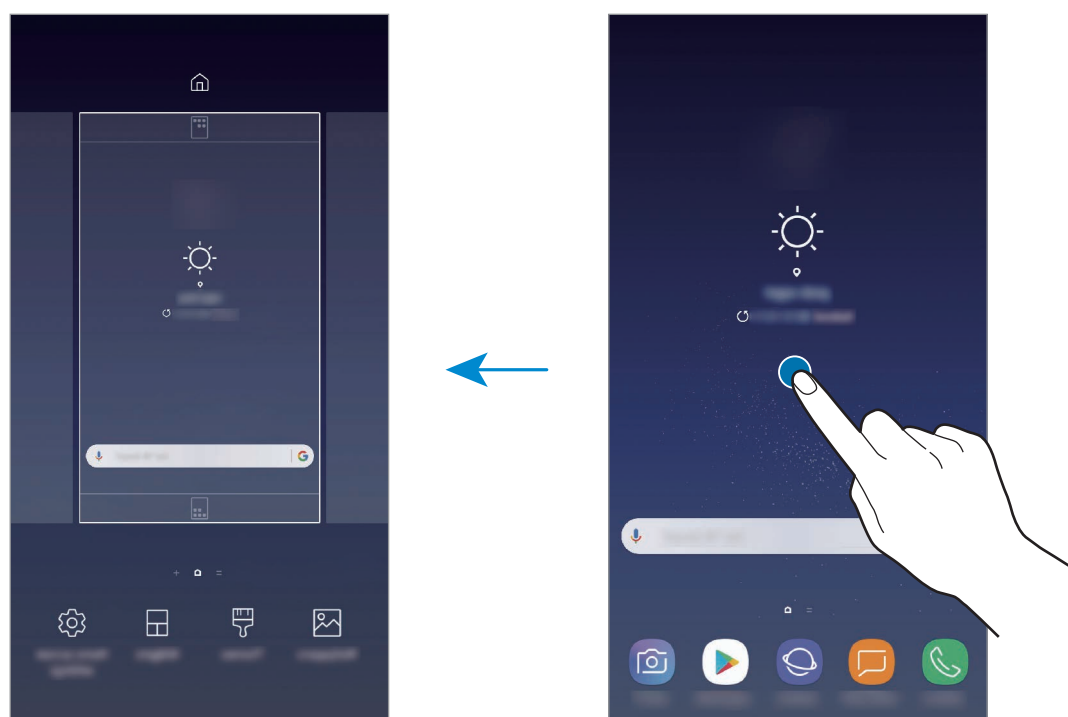

- **טפטים:** שנה את הגדרות הטפט עבור מסך הבית ומסך הנעילה.
- **ערכות נושא:** שנה את ערכת הנושא של המכשיר. האלמנטים הוויזואליים של הממשק, ובכלל זה הצבעים, הסמלים והטפטים, ישתנו בהתאם לערכת הנושא שנבחרה.
- **יישומונים:** יישומונים הם יישומים קטנים המפעילים פונקציות ספציפיות של יישומים, כדי לספק מידע וגישה נוחה במסך הבית שלך. הקש הקשה ממושכת על יישומון, ולאחר מכן גרור אותו למסך הבית. היישומון יתווסף אל מסך הבית.
- **הגדרות מסך הבית:** שנה את גודל הרשת כדי להציג יותר או פחות פריטים במסך הבית.

הצגת כל היישומים במסך הבית

באפשרותך להגדיר את המכשיר להצגת כל היישומים במסך הבית, במקום להשתמש במסך יישומים נפרד. במסך הבית, הקש הקשה ממושכת על שטח ריק, ולאחר מכן הקש על **הגדרות מסך הבית** ← **פריסת מסך הבית** ← **במסך הבית בלבד** ← **החל**.
 כעת תהיה לך גישה לכל היישומים בהחלקת מסך הבית לשמאל.

סמלי חיווי

סמלי חיווי מוצגים בשורת המצב, בחלק העליון של המסך. הסמלים המפורטים בטבלה שלהלן הם הנפוצים ביותר.

ביישומים מסוימים, ייתכן ששורת המצב לא תופיע בחלק העליון של המסך. כדי להציג את שורת המצב, גרור מטה מהחלק העליון של המסך.



משמעות	סמל
אין אות	
עוצמת האות	
נדידה (מחוץ לאזור השירות הרגיל)	
רשת GPRS מחוברת	
רשת EDGE מחוברת	
רשת UMTS מחוברת	
רשת HSDPA מחוברת	
רשת HSPA+ מחוברת	
מחובר לרשת LTE (דגמים תומכי LTE)	
רשת Wi-Fi מחוברת	
התכונה Bluetooth מופעלת	
שירותי מיקום בהם נעשה שימוש	
שיחה פעילה	
שיחה שלא נענתה	
הודעת טקסט או מולטימדיה חדשה	
התראה מופעלת	
מצב שקט מופעל	
מצב רטט מופעל	
מצב טיסה מופעל	

משמעות	סמל
אירעה שגיאה או שנדרשת זהירות	⚠
טעינת סוללה	🔋
עוצמת המתח בסוללה	🔌

נעילת מסך

לחיצה על מקש ההפעלה/כיבוי מכבה את המסך ונועלת אותו. כמו כן, המסך כבה וננעל אוטומטית אם לא משתמשים במכשיר במשך פרק זמן מסוים. לביטול נעילת המסך,

- לחץ על מקש הפעלה/כיבוי והחלק את המסך בכיוון כלשהו.
- כאשר המסך כבוי (בזמן השימוש בתכונה Always On Display) לחץ לחיצה חזקה על לחצן הבית והחלק בכיוון כלשהו.

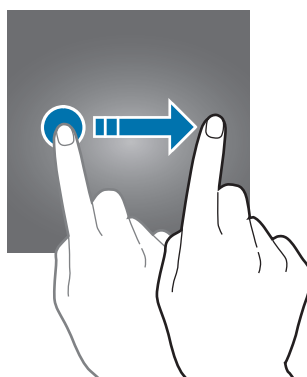

שינוי שיטת הנעילה של המסך

לשינוי שיטת נעילת המסך, במסך היישומים, הפעל את היישום **הגדרות**, הקש על **נעילת מסך** **ואבטחה** ← **סוג נעילת מסך**, ולאחר מכן בחר שיטה לנעילת המסך.

כשאתה מגדיר תבנית, קוד PIN, סיסמה, פנים, טביעת אצבע או זיהוי קשתית לנעילת המסך, אתה יכול להגן על המידע האישי באמצעות מניעת הגישה למכשיר מאנשים אחרים. לאחר הגדרת שיטת נעילת המסך, יידרוש המכשיר קוד שחרור נעילה בכל פעם שנדרש שימוש במכשיר.

- **החלק:** החלק את המסך באחד הכיוונים לשחרור הנעילה שלו.
- **דפוס:** שרטט דפוס המכיל ארבע נקודות או יותר לשחרור נעילת המסך.
- **קוד PIN:** הזן קוד PIN בעל ארבע ספרות לפחות לשחרור נעילת המסך.
- **סיסמה:** הזן סיסמה בעלת ארבעה תווים, ספרות או סמלים לפחות לשחרור נעילת המסך.
- **ללא:** אל תגדיר שיטת נעילת מסך.
- **פנים:** רשום את פניך כדי לבטל את נעילת המסך. ראה **זיהוי פנים** למידע נוסף.
- **קשתית:** שמור את סריקת הקשתיות שלך כדי לבטל את נעילת המסך. ראה **זיהוי קשתית** למידע נוסף.
- **טביעות אצבע:** רשום את טביעות האצבע שלך לשחרור נעילת המסך. ראה **זיהוי טביעת אצבע** למידע נוסף.

ניתן להגדיר את המכשיר שיבצע איפוס להגדרות יצרן במקרה של הזנת קוד שגוי מספר פעמים ברצף עד מגבלת הניסיונות המותרת. הפעל את יישום **הגדרות**, הקש על **נעילת מסך ואבטחה** ← **הגדרות נעילת אבטחה** ולאחר מכן הקש על מתג **איפוס אוטו' לערכי היצרן** כדי להפעילו.



צילום מסך

צלם את המסך תוך כדי השימוש במכשיר וכתוב, צייר, חתוך או שתף את המסך המצולם. תכונה זו מאפשרת לך לצלם את המסך הנוכחי ואת האזור הניתן לגלילה.

צילום מסך

השתמש בשיטות הבאות כדי לצלם את המסך. צילומי מסך שנלכדו יישמרו **בגלריה**.

- צילום במקש: לחץ והחזק את מקש החלשת עוצמת קול ומקש הפעלה/כיבוי בו-זמנית.

- צילום בהחלקה: החלק את ידך שמאלה או ימינה על המסך.

- לא ניתן לצלם תמונת מסך בזמן השימוש בתכונות או יישומים מסוימים.



- אם אפשרות לכידת מסך באמצעות החלקה אינה מופעלת, הפעל את היישום **הגדרות**, הקש על **תכונות מתקדמות**, ולאחר מכן הקש על המתג **החלק בעזרת כף היד ללכידה** כדי להפעילו.

לאחר צילום המסך, השתמש באפשרויות הבאות בסרגל הכלים שבתחתית המסך:

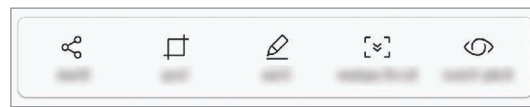

- **Bixby Vision**: זהה תוכן באמצעות שימוש ב-Bixby Vision וחיפוש מידע רלוונטי.

- **תמונת גלילה**: לכוד תוכן הפרוש על מספר מסכים, כגון דף אינטרנט. כשתקיש על **תמונת גלילה**, המסך ייגלל באופן אוטומטי כלפי מטה והתוכן הנוסף יילכד בתמונה.

- **צייר**: כתוב או צייר על צילום המסך.

- **חתוך**: חתוך חלק מצילום המסך. האזור שנחתך יישמר **בגלריה**.

- **שיתוף**: שתף את צילומי המסך עם אחרים.

אם האפשרויות לא מוצגות על צילום המסך, הפעל את היישום **הגדרות**, הקש על **תכונות מתקדמות** ואז הקש על המתג **צילום חכם** כדי להפעילו.



לוח התראות

בעת קבלת התראות חדשות, כגון הודעות או שיחות שלא נענו, מופיעים סמלי חיווי בשורת המצב. כדי לראות מידע נוסף לגבי הסמלים, פתח את לוח ההתראות ועיין בפרטים. גרור את שורת המצב כלפי מטה כדי לפתוח את לוח ההתראות. לסגירת לוח ההתראות, החלק את אצבעך מעלה על המסך.

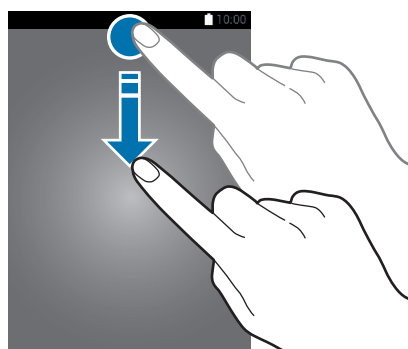

ניתן לפתוח את לוח ההתראות גם כשהמסך נעול.



ניתן להשתמש בפונקציות הבאות בלוח ההתראות.

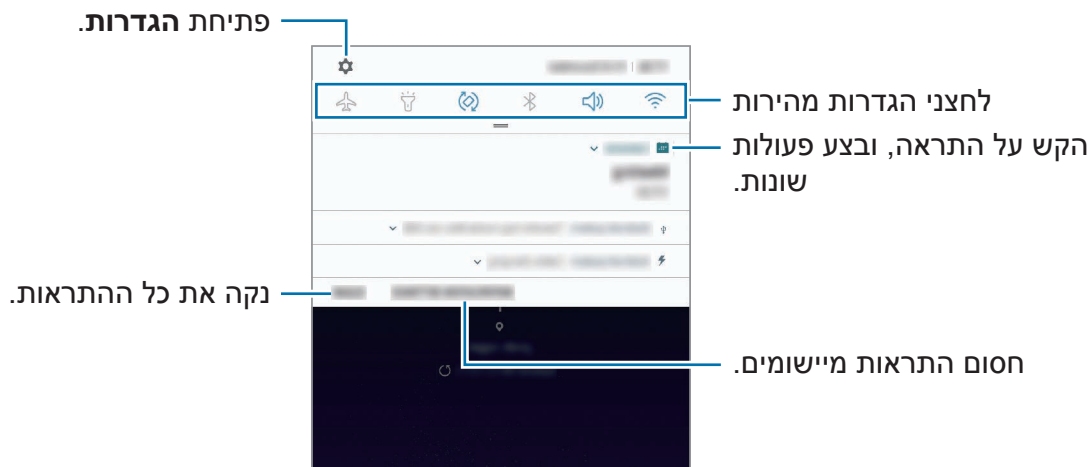

שימוש בלחצני הגדרה מהירה

הקש על לחצני הגדרה מהירה כדי להפעיל תכונות מסוימות. החלק את אצבעך כלפי מטה על לוח ההתראות כדי להציג לחצנים נוספים.

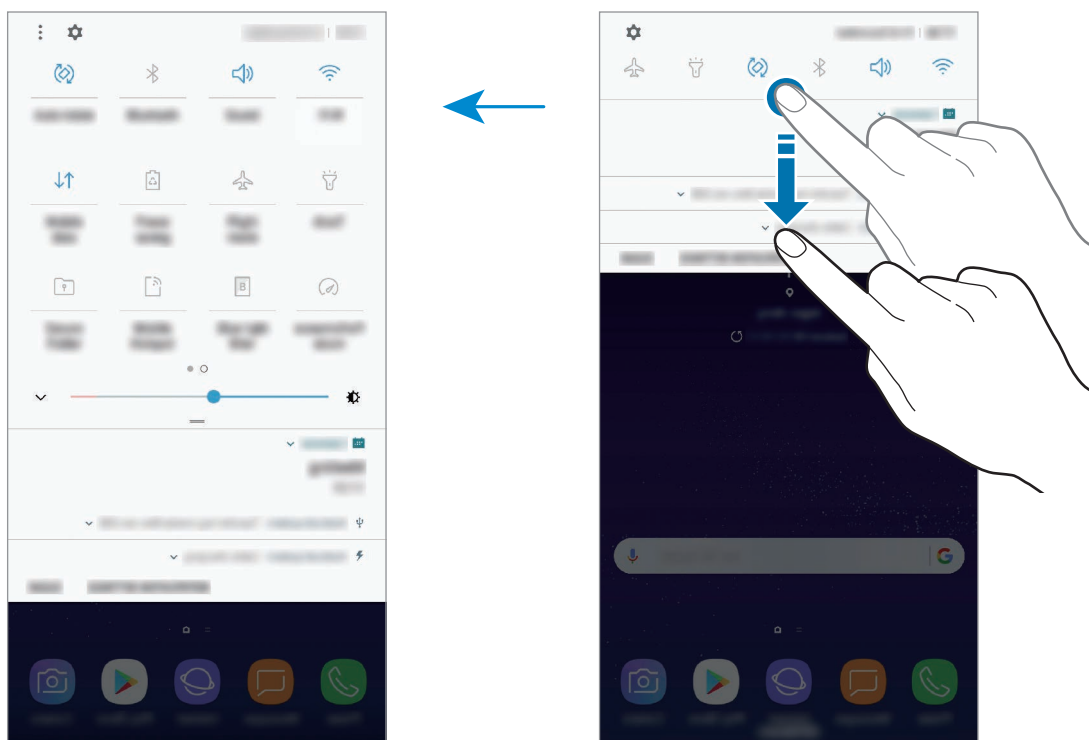

לשינוי הגדרות תכונה, הקש על הטקסט מתחת ללחצן הרצוי. כדי להציג הגדרות מפורטות יותר, הקש והחזק את הלחצן הרצוי.

לשינוי סדר הלחצנים, הקש על **⋮** ← **סדר הלחצנים**, הקש והחזק את הלחצן הרצוי ואז גרור אותו למיקום אחר.

הזנת טקסט

מערכי לוח מקשים

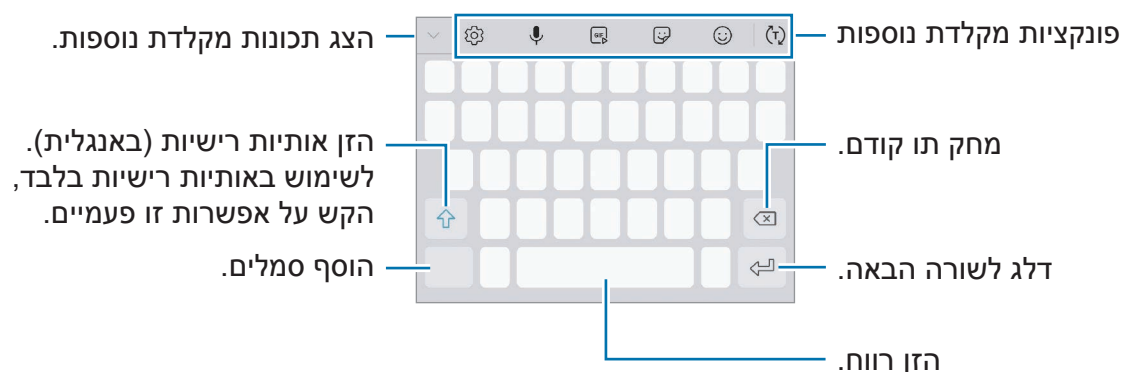

מקלדת מופיעה באופן אוטומטי בעת הזנת טקסט לשליחת הודעות, יצירת הערות ועוד. הזנת טקסט אינה נתמכת עבור שפות מסוימות. להזנת טקסט, עליך לשנות את שפת הקלט לאחת מהשפות הנתמכות. 



שינוי שפת הקלט

הקש על  ← **שפות וסוגים** ← **נהל שפות קלט** ולאחר מכן בחר את השפות לשימוש. לאחר הבחירה בשתי שפות או יותר, תוכל לעבור בין שפות הקלט על-ידי החלקת מקש הרווח שמאלה או ימינה.

שינוי פריסת המקלדת

הקש על  ← **שפות וסוגים**, בחר שפה, ולאחר מכן בחר את פריסת המקלדת הרצויה. **במקלדת 3x4**, כל מקש כולל שלושה או ארבעה תווים. כדי להזין תו, הקש על המקש המתאים שוב ושוב, עד להופעת התו הרצוי. 

פונקציות מקלדת נוספות

- (ז): השלם מילים בהתבסס על הקלט שהזנת והצג הצעות למילים. כדי לחזור לרשימת פונקציות המקלדת, הקש על (ז).
- ☺ : הזן סמלי הבעה.
- 🗨 : צרף מדבקות.
- 📺 : צרף GIFים מאוירים.
- 🎤 : הזן טקסט באמצעות הקול.

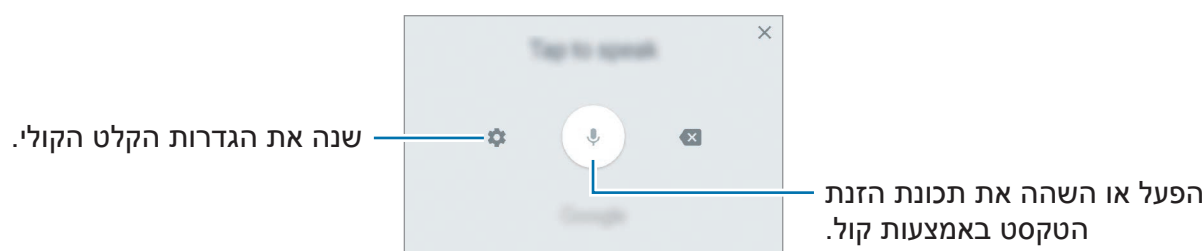





- ⚙ : שנה את הגדרות המקלדת.
- ✓ ← 📄 : הוסף פריט מהלוח.
- ✓ ← 📄 : שנה את המקלדת לתפעול ביד אחת.

העתקה והדבקה

- 1 הקש על טקסט והחזק.
- 2 גרור את 🔵 או 🔵 כדי לבחור את הטקסט הרצוי, או הקש על **בחר הכל** כדי לבחור את כל הטקסט.
- 3 הקש על **העתק** או **גזור**.
הטקסט שנבחר מועתק ללוח.
- 4 הקש והחזק היכן שברצונך להכניס את הטקסט, ולאחר מכן הקש על **הדבק**.
כדי להדביק טקסט שכבר העתקת, הקש על **לוח** ובחר בטקסט.

Dictionary

חפש הגדרות למילים בעת השימוש בתכונות מסוימות, כגון עיון בדפי אינטרנט.

- 1 הקש הקשה ממושכת על מילה שברצונך לחפש.
אם המילה שברצונך לחפש אינה נבחרת, גרור את  או  כדי לבחור בטקסט הרצוי.
- 2 הקש על **עוד** ← **Dictionary** ברשימת האפשרויות.
אם לא הותקן מראש מילון במכשיר, הקש על **Move to Manage dictionaries** ←  לצד המילון הרצוי כדי להורידו.
- 3 הצג את המונח בחלון הקופץ של המילון.
כדי לעבור לתצוגת מסך מלא, הקש על . הקש על המונח שעל המסך כדי להציג מונחים נוספים. בתצוגה המפורטת, הקש על ★ כדי להוסיף את המילה לרשימת המילים המועדפות שלך, או הקש על **Search Web** כדי להשתמש במילה כמונח חיפוש.

יישומים ותכונות

התקנה או הסרה של יישומים

Galaxy Apps

רכוש והורד יישומים. באפשרותך להוריד יישומים שפותחו במיוחד עבור מכשירי Samsung Galaxy.

פתח את התיקיה **Samsung**, והפעל את היישום **Galaxy Apps**.

ייתכן שיישום זה לא יהיה זמין, בהתאם לאזור או לספק השירות.



התקנת יישומים

דפדף בין יישומים לפי קטגוריה, או הקש על שדה החיפוש כדי לחפש באמצעות מילת מפתח. בחר יישום להצגת מידע לגביו. כדי להוריד יישומים בחינם, הקש על **התקן**. כדי לרכוש ולהוריד יישומים שעליהם חל חיוב, הקש על המחיר, ובצע את ההוראות שעל-גבי המסך.

כדי לשנות את הגדרות העדכון האוטומטי, הקש על **הגדרות** ← **עדכון אוטומטי של יישומים**, ולאחר מכן בחר באפשרות כלשהי.



חנות Play

רכוש והורד יישומים.

הפעל את היישום **חנות Play**.

התקנת יישומים

דפדף בין יישומים לפי קטגוריה, או חפש יישומים באמצעות מילת מפתח. בחר יישום להצגת מידע לגביו. כדי להוריד יישומים בחינם, הקש על **התקן**. כדי לרכוש ולהוריד יישומים שעליהם חל חיוב, הקש על המחיר, ובצע את ההוראות שעל-גבי המסך.

כדי לשנות את הגדרות העדכון האוטומטי, הקש על **הגדרות** ← **עדכון אפליקציות באופן אוטומטי**, ולאחר מכן בחר באפשרות כלשהי.



ניהול יישומים

הסרת ההתקנה של יישומים ושימוש ביישומים במצב שינה

הקש והחזק את היישום ובחר באחת האפשרויות.

- **השבת:** השבת את יישומי ברירת המחדל הנבחרים שאת התקנתם לא ניתן להסיר מהמכשיר.
- **הסר:** הסר את התקנתם של יישומים שהורדו.

הפעלת יישומים

הפעל את יישום **הגדרות**, הקש על **יישומים** ← ▼ ← **מושבת**, בחר יישום ולאחר מכן הקש על **הפעל**.

הגדרת הרשאות היישום

על מנת שיישומים מסוימים יפעלו כהלכה, הם זקוקים להרשאות גישה או שימוש במידע הנמצא במכשיר. כשאתה פותח יישום, ייתכן שיופיע חלון קופץ עם בקשת גישה לתכונות או מידע מסוים הנמצא במכשיר. כדי לתת ליישום הרשאות גישה, הקש על **אפשר** בחלון הקופץ.

כדי להציג את הגדרות ההרשאה של יישום, הפעל את היישום **הגדרות** והקש על **יישומים**. בחר ביישום כלשהו, והקש על **הרשאות**. ניתן לצפות ברשימת הרשאות יישום ולשנות את הרשאותיו. להצגה או שינוי הגדרות ההרשאה של יישומים על פי קטגוריית הרשאה, פתח את היישום **הגדרות**, והקש על **יישומים** ← ⋮ ← **הרשאות ליישומים**. בחר פריט והקש על המתגים הנמצאים ליד היישומים כדי לתת להם הרשאות.

מניעת הרשאות גישה מיישומים עשויה לגרום לכך שתכונות בסיסיות של היישומים לא יפעלו כהלכה.



Bixby

מבוא

Bixby הוא ממשק חדש המאפשר לתקשר איתך ומספק שירותים אשר מסייעים לך להשתמש בטלפון החכם בנוחות רבה יותר.

- **מסך בית Bixby:** מאפשר להציג מידע ושירותים המומלצים על-ידי Bixby תוך התבססות על ניתוח דפוסי השימוש ושגרת היומיום שלך.
- **Bixby Vision:** מאפשר לחפש בקלות מידע רלוונטי על חפצים או מיקומים תוך שימוש בתכונות של Bixby Vision.
- **Reminder:** מאפשר לתזמן התראות או מטלות לביצוע.
- השימוש בתכונה Bixby מחייב חיבור לרשת Wi-Fi או לרשת סלולרית של המכשיר.
- כדי להשתמש בתכונה Bixby, עליך להיכנס ל-Samsung Account.



לחץ על המקש של Bixby כדי לפתוח את מסך בית Bixby. כדי לסגור את מסך בית Bixby, לחץ שוב על המקש.



מסך בית Bixby

מסך הבית של Bixby עשוי להופיע תחת שם אחר, בהתאם לאזור, לספק השירות או לתוכנת המכשיר.



הפעלת Bixby

כאשר אתה מפעיל את Bixby בפעם הראשונה, יופיע עמוד המבוא של Bixby. עליך להיכנס ל-Samsung Account שלך לפי ההוראות על המסך ולהסכים לתנאים ולהתניות.

1 לחץ על מקש Bixby.

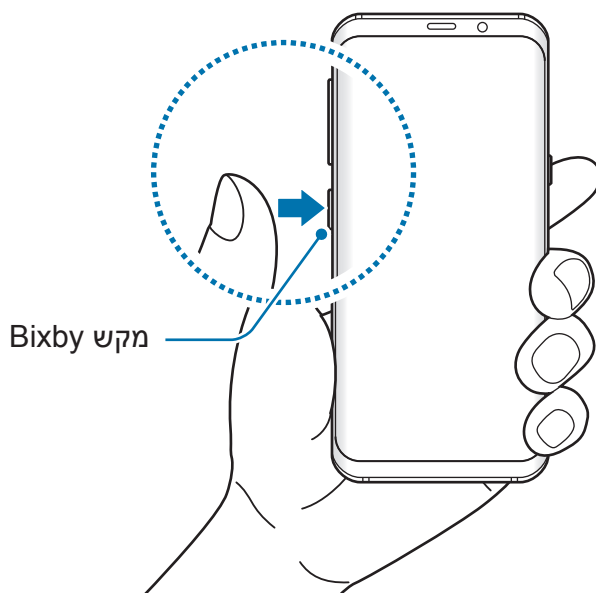

2 קרא את עמוד המבוא של Bixby והקש על **הבא**.

3 הקש על **היכנס** ועקוב אחרי ההוראות המופיעות על המסך כדי להיכנס ל-Samsung account.

אם כבר נכנסת לחשבון, שלב זה לא יופיע.



4 הקש על **סיום** לסיום הרישום של Samsung Account.

5 קרא והסכם לתנאים ולהגבלות ולאחר מכן הקש על **✓** ← **הבא**.

מסך בית Bixby

במסך בית Bixby תוכל להציג את המידע והשירותים המומלצים על-ידי Bixby תוך התבססות על ניתוח דפוסי השימוש ושגרת היומיום שלך.

לחץ על המקש של Bixby כדי לפתוח את מסך בית Bixby. לחלופין, החלק ימינה את מסך הבית.

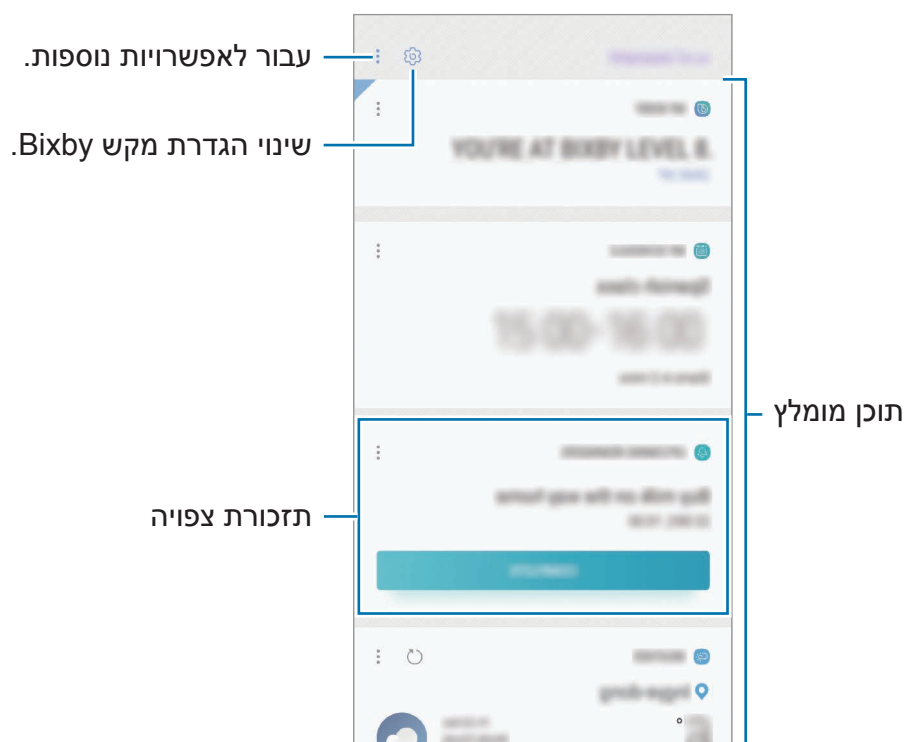

- תוכן הכרטיסים וסדר הופעתם יתעדכנו באופן אוטומטי במרווחים שצוינו. כדי לעדכן כרטיסים באופן ידני, החלק את המסך כלפי מטה.
- כדי לסגור את מסך בית Bixby, לחץ שוב על מקש Bixby. לחלופין, החלק את המסך שמאלה.



Bixby Vision

Bixby Vision מזהה את מה שאתה מסתכל עליו ומספק לך בקלות ובמהירות את המידע המבוקש. תוכל לחפש בקלות מידע על חפצים או מיקומים בעזרת התכונות של Bixby Vision. השתמש בתכונות הבאות של Bixby Vision:

זזה ותרגם טקסט. 

חפש תמונות דומות. 

חפש מקומות קרובים. 

חפש מידע על יינות. 

קרא קודי QR. 



- כדי להשתמש בתכונה זו המכשיר חייב להיות מחובר ל-Wi-Fi או לרשת סלולרית.
- כדי להשתמש בתכונה זו, עליך להירשם ולהיכנס ל-Samsung Account.
- התכונות הזמינות ותוצאות החיפוש עשויות להשתנות בהתאם לאזור או לספק השירות.
- ייתכן שתכונה זו לא תהיה זמינה, או שלא תוכל לקבל תוצאות חיפוש נכונות בהתאם לרזולוציית התמונה.
- Samsung אינה אחראית לפרטי המוצר המסופקים על-ידי Bixby Vision.

הפעלת Bixby Vision

ניתן להפעיל את Bixby Vision מיישומים התומכים ב-Bixby Vision.

- ביישום **מצלמה**, הקש על **BIXBY VISION**.
- ביישום **גלריה**, בחר תמונה והקש על .
- ביישום **דפדפן**, הקש הקשה ממושכת על תמונה ואז הקש על **Bixby Vision**.
- צלם מסך ובחר **Bixby Vision** בסרגל הכלים.

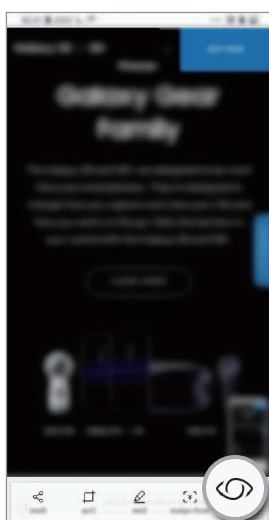

סרגל כלים לצילום מסך

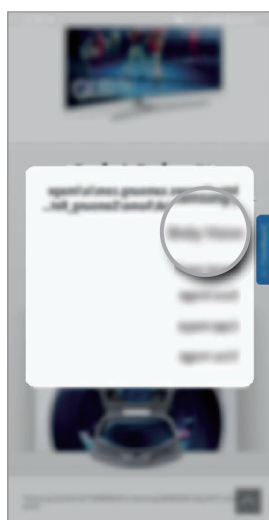

דפדפן

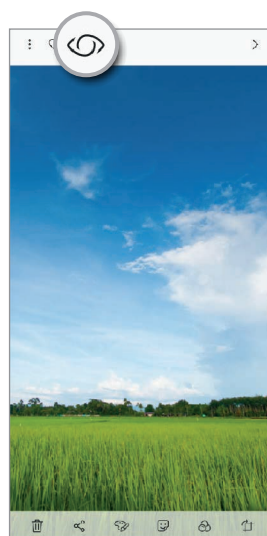

גלריה



מצלמה

זיהוי ותרגום של טקסט

זהה ושמור פרטים על כרטיסי ביקור, או זהה טקסט בתמונה על מנת לשתף או לתרגם אותו. לדוגמה, תוכל להשתמש בתכונות של Bixby Vision כדי לדעת מה אומר השלט כשאתה מטייל בחו"ל. המכשיר יזהה את הטקסט המופיע בשלט, ויתרגם אותו לשפה שתבחר.

- 1 כוון את המצלמה לכיוון התמונה או החפץ הרצוי והפעל את Bixby Vision.
- 2 ודא שכרטיסי הביקור או הטקסט נשארים בתוך מסגרת הכוונת של המצלמה כדי לזהותם. לאחר זיהוי הטקסט, סמלי החיפוש הזמינים יופיעו.
- 3 הקש על **T**.
 - **שמור ב'אנשי קשר'**: שמור את המידע שחולץ מכרטיס הביקור כאיש קשר.
 - **חלץ**: זהה טקסט ושתף אותו. ניתן לערוך את הטקסט לפני שיתופו.
 - **תרגם**: באפשרותך לתרגם טקסט. בחר שפת יעד.

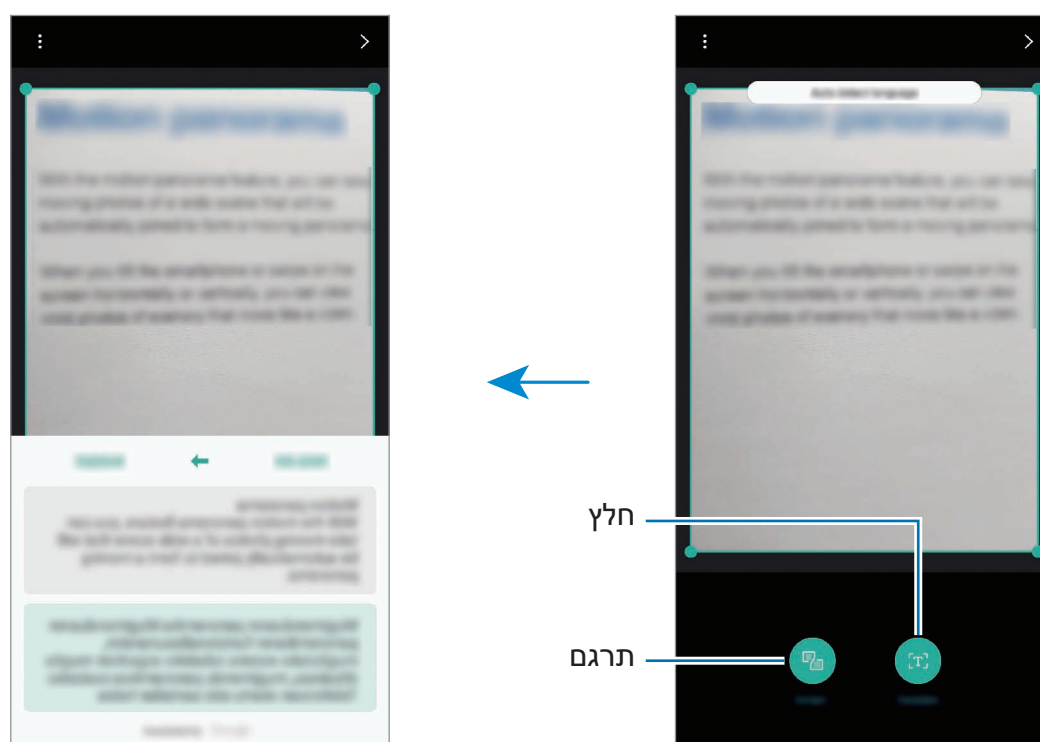

חיפוש תמונות דומות

חפש באינטרנט תמונות דומות לאובייקט שזוהה. תוכל להציג תמונות שונות שהמאפיינים שלהן דומים לאובייקט שחיפשת, למשל בצבע או בצורה. לדוגמה, תוכל להשתמש בתכונות של Bixby Vision כדי לדעת את כותרת התמונה או התצלום. המכשיר יחפש ויציג את מידע או תמונות החולקים מאפיינים דומים.

1 כוון את המצלמה לכיוון התמונה או החפץ הרצוי והפעל את Bixby Vision.

2 ודא שהחפץ נשאר בתוך מסגרת הכוונת של המצלמה כדי לזהותו.

לאחר זיהוי העצם, סמלי החיפוש הזמינים יופיעו.

3 הקש על .

חיפוש מקומות קרובים

חפש נקודות ציון או מידע על מקומות קרובים. לדוגמה, תוכל להשתמש בתכונות של Bixby Vision כדי לחפש בתי קפה באזור שבו אתה נמצא. המכשיר יחפש ויציג את בתי הקפה הנמצאים באזור.

1 כוון את המצלמה לכיוון התמונה או החפץ הרצוי והפעל את Bixby Vision.

2 ודא שהחפץ או המקום נשארים בתוך מסגרת הכוונת של המצלמה כדי לזהותם.

לאחר זיהוי האזור, סמלי החיפוש הזמינים יופיעו.

3 הקש על .

המכשיר יציג מידע על מקומות קרובים.

4 כדי להציג מקומות קרובים במצלמה, הקש על **תצוגה חיה**.

כשתזיז את מכשירך, יופיעו על המסך מקומות הקרובים לכיוון שאליו פונה המצלמה.

על מנת להציג את מיקומך הנוכחי ומקומות קרובים על המפה, החזק את המכשיר בצורה אופקית לכיוון הקרקע.

חפש מידע בנושא יינות

זהה את הפרטים המופיעים על תווית הבקבוק וחפש מידע על היין. יסופק מידע כגון טבלת הבציר של היין, התאמות למאכלים ודירוג עולמי. לדוגמה, תוכל להשתמש בתכונות של Bixby Vision כדי לדעת יותר על יין טוב שמצאת.

1 כוון את המצלמה לכיוון התמונה או החפץ הרצוי והפעל את Bixby Vision.

2 ודא שתווית היין נשארת בתוך מסגרת הכוונת של המצלמה כדי לזהותה. לאחר זיהוי תווית היין, סמלי החיפוש הזמינים יופיעו.

3 הקש על .

המידע על תווית היין יופיע.

קריאת קודי QR

זהה קוד QR והצג את המידע השמור בקוד ה-QR. תוכל לקרוא קודי QR כדי לגשת למידע מגוון, כגון כתובת של אתר אינטרנט, פרטי תוכן, מידע מיקום או פרטי כרטיס ביקור.

1 כוון את המצלמה לכיוון התמונה או החפץ הרצוי והפעל את Bixby Vision.

2 ודא שקוד ה-QR נשאר בתוך מסגרת הכוונת של המצלמה כדי לזהותו. לאחר זיהוי קוד ה-QR, סמלי החיפוש הזמינים יופיעו.

3 הקש על .

מידע קוד ה-QR יופיע.

הגדרת שפות לזיהוי טקסט

- 1 הפעל את Bixby Vision.
- 2 הקש על ⋮ ← הגדרות ← בחר שפות.
- 3 הקש על המתג זיהוי שפה אוטומטי כדי להפעילו.
- 4 הקש על מסמכים, בחר את השפה הרצויה ואז הקש על **בוצע**.

Reminder

תזמן התראות או מטלות או השתמש בתזכורות מיקום. תוכל גם ליצור תזכורות לצפות בדפי אינטרנט מאוחר יותר במהלך הגלישה באינטרנט.

- כדי לקבל הודעות מדויקות, התחבר ל-Wi-Fi או לרשת סלולרית.
- כדי להשתמש בתכונה זו, עליך להירשם ולהיכנס ל-Samsung Account.
- על מנת להשתמש בתזכורות מיקום, יש להפעיל את תכונת GPS.



הפעלת תזכורת

ניתן להפעיל את התזכורת ממסך בית Bixby.

- 1 לחץ על מקש Bixby. לחלופין, החלק ימינה את מסך הבית.
מסך בית Bixby יופיע.

2 הקש על התחל בעבודה בכרטיס תזכורות קרובות.

דף ההקדמה של התזכורת יופיע על המסך.

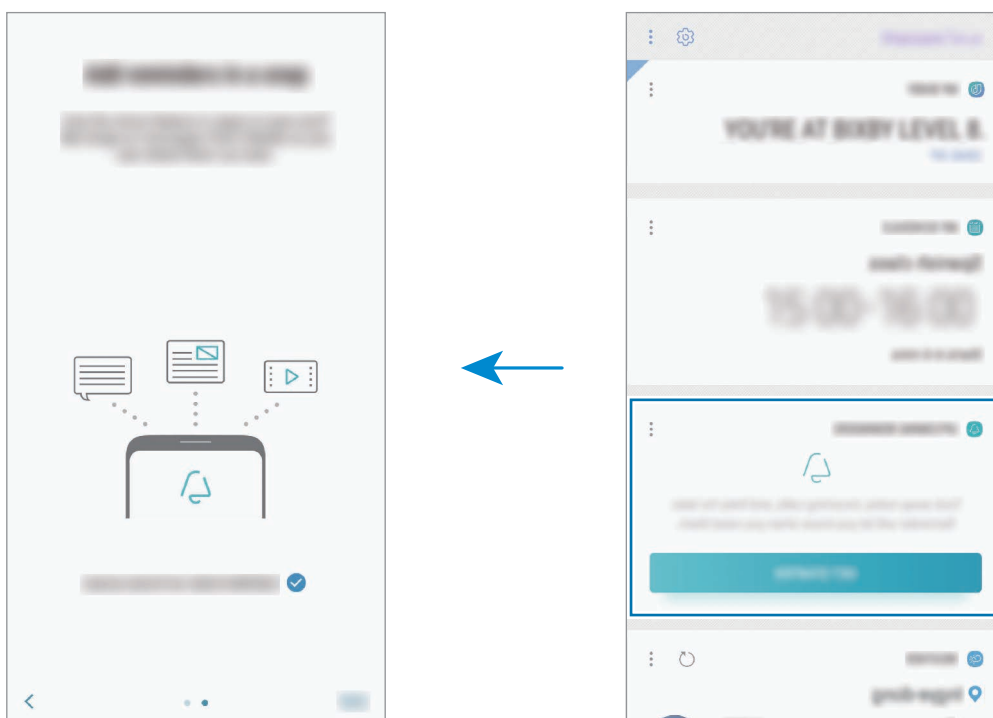

3 ודא שהאפשרות הוספת Reminder במסך הבית מסומנת והקש על התחל.

מסך יצירת התזכורת יופיע.

אם תוסיף את סמל היישום **Reminder** (🔔) למסך הבית, תוכל להפעיל את היישום **Reminder** ממסך הבית.

יצירת תזכורות

צור תזכורות בשיטות שונות. יצירת תזכורת הכוללת שעה ספציפית והגדרת מיקום תאפשר לך לקבל התראה. תוכל גם לשמור תכנים שונים, כמו תזכיר בודד או כתובת אינטרנט, ולהציג אותם בשלב מאוחר יותר.

יצירת תזכורות ביישום 'תזכורת'

הפעל את היישום **Reminder**, הזן את המידע, הגדר את תנאי הזמן או המיקום, ואז שמור את התזכורת.

1 הפעל את היישום **Reminder**.

2 הקש על **רשום תזכורת** והזן את הטקסט 'לקחת תרופה'.

3 הקש על **הגדר תנאים** ← **תאריך ושעה** והגדר את השעה 09:00 בבוקר.

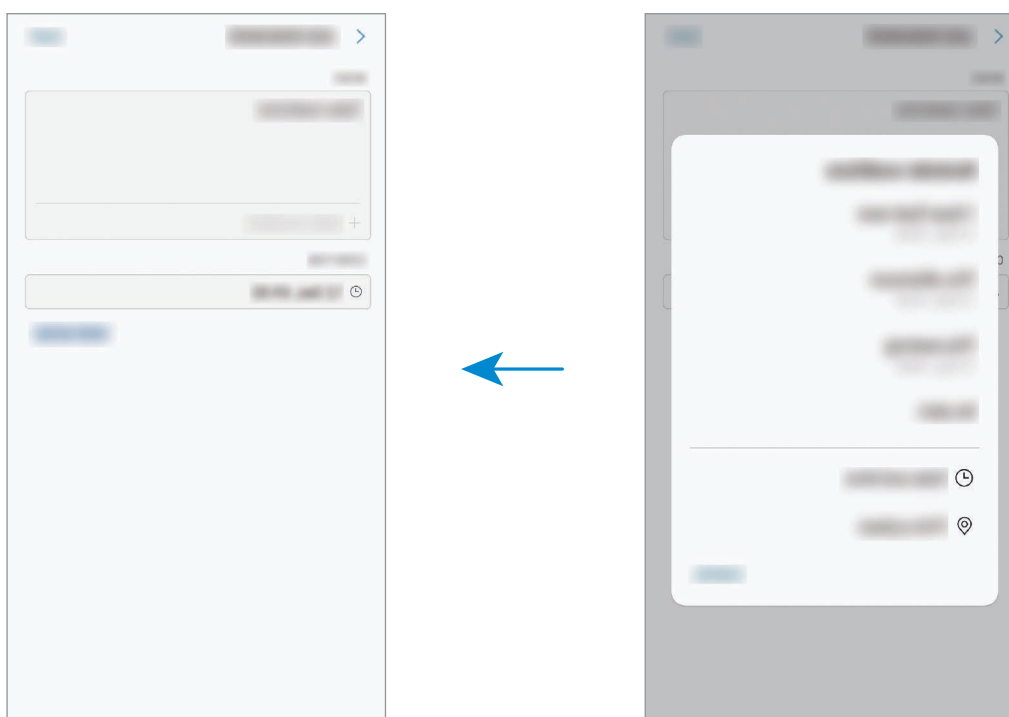

4 הקש על **שמור** כדי לשמור את התזכורת.

יצירת תזכורות בעת גלישה באינטרנט

במהלך הגלישה באינטרנט, תוכל ליצור תזכורות לצפות בדפי אינטרנט, כגון אתרי חדשות, מאוחר יותר.

1 במהלך הגלישה באינטרנט, הקש על  ← שתף.

2 הקש על **Reminder**.

כתובת דף האינטרנט תישמר באופן אוטומטי כתזכורת.

להגדרת התאריך, השעה או המיקום באופן ידני, הקש על .

בדיקת התראות תזכורת

בזמן או במיקום שנקבעו, יופיע חלון התראה קופץ. הקש על **הושלמה** או על **נודניק**.

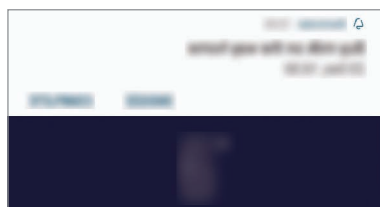

הצגת רשימת התזכורות

להצגת רשימת התזכורות, הפעל את היישום **Reminder**. בחר תזכורת כדי להציג את פרטיה.

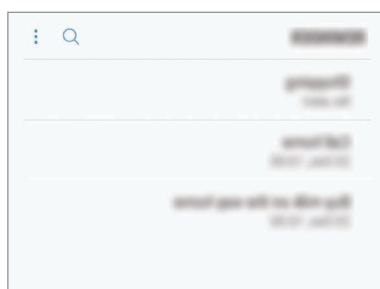

הגדרת פרטי תזכורת

הוסף או ערוך את פרטי התזכורת, כגון תדירות, תאריך ושעה או מיקום.

1 בחר את התזכורת שתמצה לערוך והקש על **ערוך**.

2 ערוך את התנאים והקש על **שמור**.

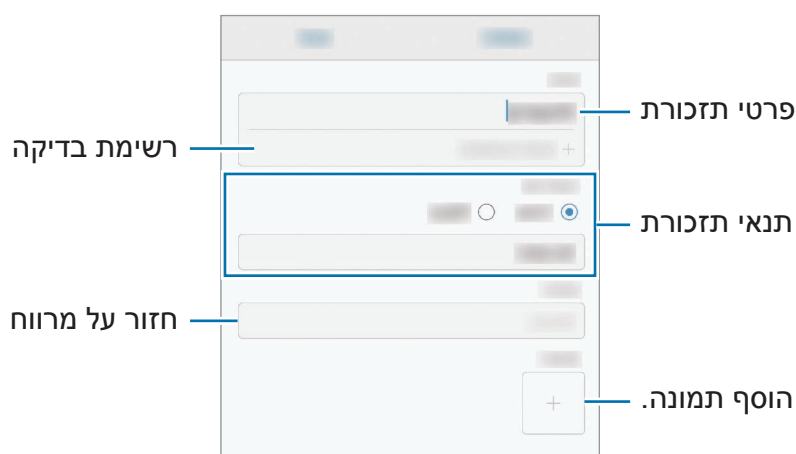

סיום תזכורות

סמן תזכורות שאינך זקוק להן עוד כתזכורות שהושלמו.

ברשימת התזכורות, בחר תזכורת והקש על **הושלמה**. או, כאשר מופיע חלון התראה קופץ, הקש על **הושלמה**.

שחזור תזכורות

שחזר תזכורות שהושלמו.

1 ברשימת התזכורות, הקש על **⋮** → **הושלמו** → **ערוך**.

2 סמן את הפריטים שאתה מעוניין לשחזר והקש על **שחזר**.

התזכורות יתווספו לרשימת התזכורות, והתראות יופעלו בזמנים שהוגדרו מראש.

מחיקת תזכורות

כדי למחוק תזכורת, החלק את התזכורת ימינה והקש על **מחק**. כדי למחוק מספר תזכורות, הקש הקשה ממושכת על אחת התזכורות, סמן את שאר התזכורות שאתה מעוניין למחוק ולאחר מכן הקש על **מחק**.

שימוש בתוכן מומלץ במסך בית Bixby

כשתפתח את מסך בית Bixby, תוכל לצפות בתוכן המתעדכן לעתים קרובות ככרטיסי Bixby. החלק מעלה או מטה כדי להציג את כרטיסי Bixby.

לדוגמה, בדרך למשרד בבוקר, יציג לך מסך בית Bixby את לוח הזמנים שלך להיום וישמיע את השירים האהובים עליך. בערב, תוכל להגדיר התראות, לבדוק את הפעילות הגופנית שלך לאותו יום ולהציג את הפידים של חבריך.

הצגת כרטיסי Bixby

בדיקת התרעת ההשכמה

בלילה, יציג לך מסך בית Bixby את ההתרעה המוגדרת לבוקר שלמחרת. תוכל לבדוק את פרטי ההתרעה. בהקשה על הכרטיס, תוכל גם לערוך את ההתרעה. לכיבוי ההתרעה, הקש על המתג שלצד ההתרעה הרצויה כדי לבטלה.

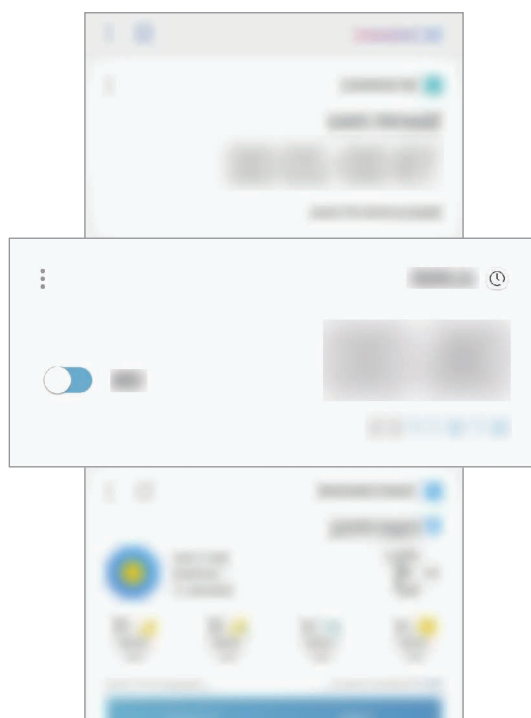

בדיקת תזכורת

אם הוספת תזכורות, תופיע התזכורת האחרונה על מסך בית Bixby. במסך בית Bixby, החלק כלפי מעלה או מטה כדי לגלול אל כרטיס התזכורת. תוכל לבדוק את פרטי התזכורת. אם התזכורת כוללת רשימת בדיקה, תוכל להשלים פריטים ספציפיים ברשימת הבדיקה. להצגת רשימת התזכורות, הקש על **תזכורות קרובות**.

שימוש בכרטיסי Bixby נוספים

- הצג את האירוע האחרון שנוצר ב-Planner. להקיש על כרטיס כדי להציג את פרטיו, או להקיש על האזור שמתחת למשימה כדי להציג אירועים אחרים המתוזמנים לאותו יום.
- לבדוק בזמן אמת את מזג האוויר באזור שבו אתה נמצא ולהציג את פרטי המיקום שלך.
- להציג בתצוגה מקדימה את התמונות וקטעי הווידאו שצילמת היום.
- הצג חדשות מעודכנות.

עריכת רשימת הכרטיסים של Bixby

- כדי להצמיד כרטיס לראש מסך בית Bixby, הקש על **→ הצמד למעלה**. כדי לבטל את הצמדת הכרטיס, הקש על **← בטל הצמדה**.
- כדי להסתיר כרטיס מהרשימה, הקש על **← הסתר כרגע**.
- כדי להפסיק את ההצגה של כרטיס ברשימה, הקש על **← אל תציג שוב**.

בחירת יישומים להצגה ככרטיסי Bixby

- הוסף או מחק יישומים שיוצגו ככרטיסים במסך בית Bixby.
- במסך Bixby Home, הקש על **→ הגדרות** ← **יישומים** ואז הקש על המתגים לצד הפריטים שתרצה להוסיף או למחוק.
- אם יישום אינו מותקן במכשיר, עליך להתקין אותו כדי להשתמש בו. במסך Bixby Home, הקש על **→ הגדרות** ← **יישומים** ואז הורד את היישום הרצוי.



התאמה אישית של הגדרות Bixby

במסך Bixby Home, הקש על  ← הגדרות.

• **Samsung Account**: צפה בפרטי Samsung Account.

• **כרטיסי בית**

- **יישומים**: בחר יישומים שיוצגו ככרטיסים במסך Bixby Home.

- **הצג במסך הנעילה**: בחר יישומים שיוצגו ככרטיסים בפתחת מסך Bixby Home במסך נעול.

• **כללי**

- **מקש Bixby**: הגדר האם לפתוח את Bixby Home בעת לחיצה על מקש Bixby.

- **עדכון אוטו' של Bixby**: הגדר את המכשיר להורדה אוטומטית של עדכוני Bixby כשהוא מחובר לרשת סלולרית.

ייתכן שייגבו ממך חיובים נוספים בעת שימוש בתכונה זו.



- **התראות**: הגדר קבלת הודעות לגבי כרטיסי Bixby Home, מידע שיווקי ועוד.

- **פרטיות**: הגדר את השירותים האינטראקטיביים והמותאמים אישית של Bixby כדי לשפר את החוויה שלך. אתה יכול גם למחוק נתוני אינטראקציה של Bixby.

- **אודות Bixby**: צפה בגרסת Bixby והמידע המשפטי הנוגע ליישום.

טלפון

מבוא

בצע או ענה לשיחות ושיחות וידאו.

ביצוע שיחות

1 הפעל את יישום **טלפון** והזן מספר טלפון.

אם לוח המקשים לא מופיע על המסך, הקש על  כדי לפתוח את לוח המקשים.

2 הקש על  כדי לבצע שיחה קולית, או הקש על  כדי לבצע שיחת וידאו.

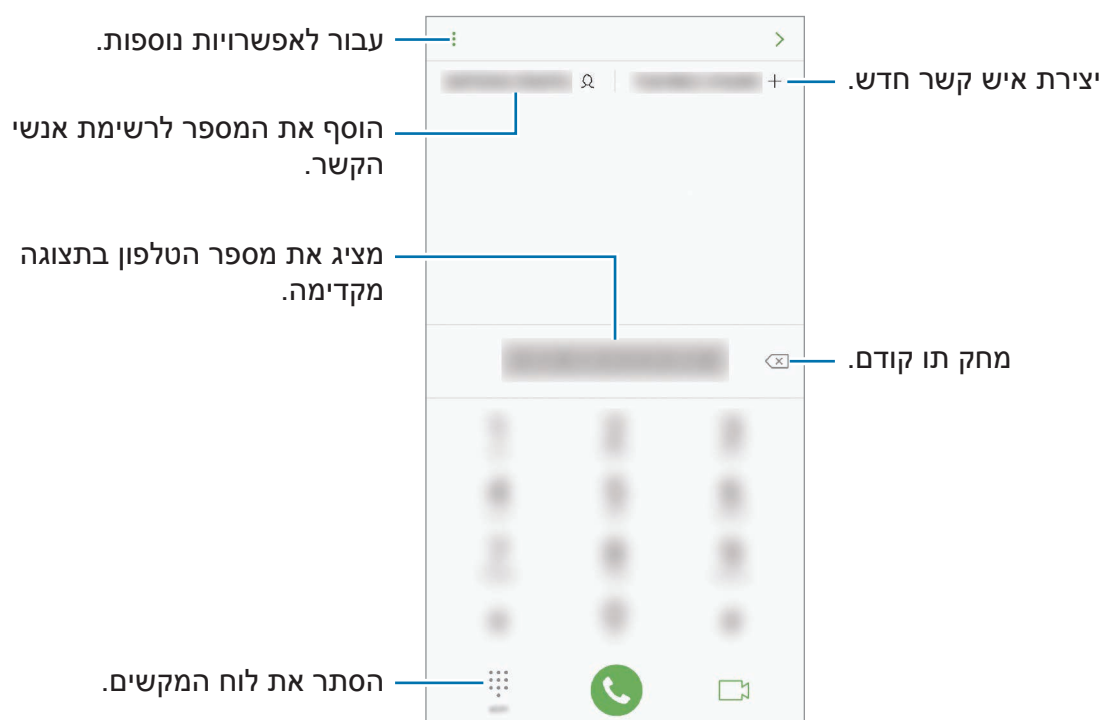

ביצוע שיחות מיומני שיחות או מרשימות אנשי קשר

הקש על **אחרונים** או על **אנשי קשר**, ולאחר מכן החלק ימינה על פני איש קשר או מספר טלפון כדי לבצע שיחה. אם תכונה זו מושבתת, הפעל את היישום **הגדרות**, הקש על **תכונות מתקדמות**, ולאחר מכן הקש על המתג **החלק להוצאת שיחה או שליחת הודעות** כדי להפעילו.

שימוש בחיוג מהיר

כדי לבצע שיחות במהירות, הגדר את מספרי החיוג המהיר.

כדי להגדיר מספר לחיוג מהיר, הקש על  ← **חיוג מהיר**, בחר מספר חיוג מהיר ולאחר מכן הוסף מספר טלפון.

כדי לבצע שיחה, הקש הקשה ממושכת על מספר חיוג מהיר בלוח המקשים. עבור מספרי החיוג המהיר 10 ומעלה, הקש על הספרה הראשונה של המספר ולאחר מכן הקש הקשה ממושכת על הספרה האחרונה.

לדוגמה, אם הגדרת את המספר **123** כמספר לחיוג מהיר, הקש על **1**, הקש על **2** ולאחר מכן הקש הקשה ממושכת על **3**.

ביצוע שיחות מהמסך הנעול

במסך הנעול, גרור את  אל מחוץ לעיגול.

ביצוע שיחה בינלאומית

1 הקש על  כדי לפתוח את לוח המקשים, אם לוח המקשים אינו מופיע על המסך.

2 הקש והחזק את **0**, עד להופעת הסימן **+**.

3 הזן את קוד הארץ, קוד האזור ומספר הטלפון, ולאחר מכן הקש על .



קבלת שיחות

מענה לשיחה

כאשר יש שיחה נכנסת, גרור את  אל מחוץ לעיגול הגדול.

דחיית שיחה

כאשר יש שיחה נכנסת, גרור את  אל מחוץ לעיגול הגדול.

לשליחת הודעה עם דחייה של שיחה נכנסת, גרור את סרגל הודעות הדחייה כלפי מעלה. ליצירת הודעות דחייה שונות, הפעל את היישום **טלפון**, הקש על  ← **הגדרות** ← **הודעות דחייה מהירה**, הזן הודעה, ולאחר מכן הקש על .

שיחות שלא נענו

אם התקבלה שיחה שלא נענתה, הסמל  מופיע בשורת המצב. פתח את לוח ההתראות להצגת רשימה של שיחות שלא נענו. לחלופין, הפעל את היישום **טלפון** והקש על **אחרונים** להצגת שיחות שלא נענו.

חסימת מספרי טלפון

חסום שיחות ממספרים ספציפיים אשר התווספו לרשימת החסומים שלך.

1 הפעל את יישום **טלפון** והקש על  ← **הגדרות** ← **חסום מספרים**.

2 הקש על , בחר אנשי קשר, ולאחר מכן הקש על האפשרות **סיום**.

כדי להזין מספר באופן ידני, הקש על **הזן מספר טלפון**, הזן מספר טלפון ולאחר מכן הקש על .

כאשר מספרים חסומים מנסים לחייג אליך, לא תקבל התראות. השיחות יירשמו ביומן השיחות.



בנוסף תוכל לחסום שיחות נכנסות מאנשים שאינם מציגים את זיהוי המתקשר שלהם. הקש על המתג **חסום מתקשרים לא ידועים** כדי להפעיל את התכונה.



אפשרויות בזמן שיחה



במהלך שיחה קולית

זמינות הפעולות הבאות:

-  : עבור לאפשרויות נוספות.
- **הוסף שיחה:** חייג למספר נוסף. השיחה הראשונה תועבר להמתנה. כשתסיים את השיחה השנייה, השיחה הראשונה תחודש.
- **הגברה נוספת:** הגבר את עוצמת הקול.
- **Bluetooth:** עבור לאוזניית Bluetooth, אם מחוברת למכשיר.
- **רמקול:** הפעל או השבת את הרמקול של הטלפון. הרחק את המכשיר מאוזניך כאשר אתה משתמש ברמקול.
- **השתק:** כבה את המיקרופון על מנת שהצד השני בשיחה לא יוכל לשמוע אותך.
- **לוח המקשים / הסתר:** פתח או סגור את לוח המקשים.
-  : סיים את השיחה הנוכחית.

במהלך שיחת וידאו

הקש על המסך כדי להשתמש באפשרויות הבאות:

-  : עבור לאפשרויות נוספות.
- **מצלמה:** כבה את המצלמה על מנת שהצד השני בשיחה לא יוכל לראות אותך.
- **החלף:** עבור בין המצלמה הקדמית למצלמה האחורית.
-  : סיים את השיחה הנוכחית.
- **השתק:** כבה את המיקרופון על מנת שהצד השני בשיחה לא יוכל לשמוע אותך.
- **רמקול:** הפעל או השבת את הרמקול של הטלפון. הרחק את המכשיר מאוזניך כאשר אתה משתמש ברמקול.

הוספת מספר טלפון לאיש קשר

הוספת מספר טלפון לאנשי קשר מלוח המקשים

- 1 הפעל את היישום **טלפון**.
- 2 הזן את המספר.
- אם לוח המקשים לא מופיע על המסך, הקש על  כדי לפתוח את לוח המקשים.
- 3 הקש על **צור איש קשר** כדי ליצור איש קשר חדש, או הקש על **עדכן** כדי להוסיף מספר לאיש קשר קיים.

הוספת מספר טלפון לאנשי קשר מרשימת השיחות

- 1 הפעל את יישום **טלפון** והקש על **אחרונים**.
- 2 הקש על תמונת מתקשר, או הקש מספר טלפון ← **פרטים**.
- 3 הקש על **צור איש קשר** כדי ליצור איש קשר חדש, או הקש על **עדכן** כדי להוסיף מספר לאיש קשר קיים.

אנשי קשר

מבוא

צור אנשי קשר או נהל אנשי קשר במכשיר.

הוספת אנשי קשר

יצירת איש קשר חדש

1 הפעל את יישום **אנשי קשר**, ולאחר מכן הקש על **+** ובחר מיקום אחסון.

2 הזן פרטי איש קשר.

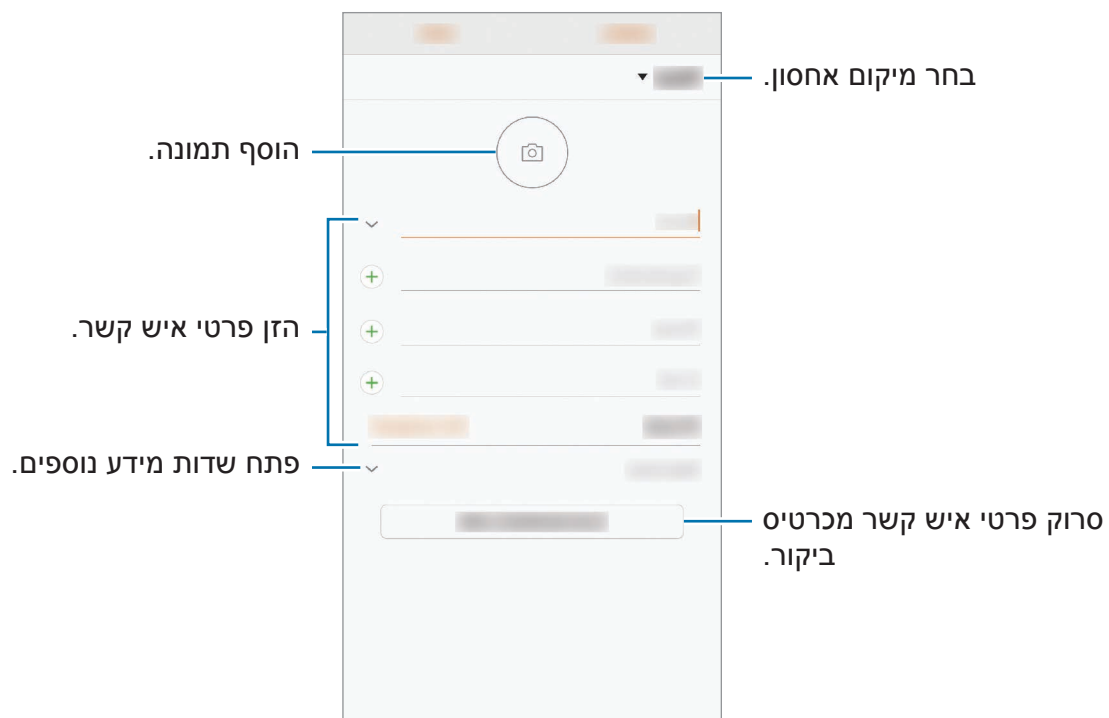

סוגי המידע שאתה יכול לשמור עשויים להשתנות בהתאם למיקום האחסון הנבחר.



3 הקש על **שמור**.

ייבוא אנשי קשר

הוסף אנשי קשר על-ידי יבוא ממקומות אחסון אחרים במכשיר.

1 הפעל את יישום **אנשי קשר** והקש על  → **ניהול אנשי קשר** → **ייבוא/ייצוא אנשי קשר** → **יבא**.

2 בחר את מיקום האחסון שממנו ייובאו אנשי הקשר.

3 סמן את קבצי ה-VCF או אנשי הקשר שאתה מעוניין לייבא והקש על **סיום**.

4 בחר מקום אחסון לשמירת אנשי הקשר והקש על **יבא**.

סינכרון אנשי קשר עם חשבונות אינטרנט

סנכרן את אנשי הקשר השמורים במכשיר עם אנשי קשר מקוונים השמורים בחשבונות האינטרנט שלך כמו Samsung Account.

1 הפעל את היישום **הגדרות**, הקש על **ענן וחשבונות** → **חשבונות**, ובחר את החשבון לסינכרון.

2 הקש על **סנכרן חשבון** ואז הקש על המתג **סנכרן אנשי קשר** כדי להפעילו.
עבור Samsung account, הקש על  → **הגדרות סינכרון** ואז הקש על המתג **אנשי קשר** כדי להפעילו.

חיפוש אנשי קשר

הפעל את היישום **אנשי קשר**.

השתמש באחת משיטות החיפוש הבאות:

- גלול במעלה או במורד רשימת אנשי הקשר.
- גרור את אצבעך לאורך האינדקס שבצדה השמאלי של רשימת אנשי הקשר כדי לגלול אותה במהירות.
- הקש על שדה החיפוש בחלק העליון של רשימת אנשי הקשר, ולאחר מכן הזן קריטריונים לחיפוש.

הקש על תמונת איש קשר, או הקש על שם איש קשר ← **פרטים**. לאחר מכן בצע אחת מהפעולות הבאות:

- ★ : הוסף לאנשי הקשר המועדפים.
- 📞 / 📧 : בצע שיחה קולית או שיחת וידאו.
- 💬 : חבר הודעה.
- ✉️ : חבר הודעת דואר אלקטרוני.

שיתוף אנשי קשר

ניתן לשתף אנשי קשר עם אחרים באמצעות שימוש באפשרויות שיתוף שונות.

1 הפעל את יישום **אנשי קשר** והקש על ⋮ ← **שתף**.

2 בחר אנשי קשר והקש על **שתף**.

3 בחר שיטת שיתוף.

שמירה ושיתוף פרופיל

שמור ושתף עם אחרים את נתוני הפרופיל שלך, כמו התמונה והודעת הסטטוס, באמצעות שימוש בתכונה שיתוף פרופיל.

- 📝 ייתכן שתכונת שיתוף הפרופיל לא תהיה זמינה, בהתאם לאזור או לספק השירות.
- תכונת שיתוף הפרופיל זמינה רק עבור אנשי קשר אשר הפעילו את תכונת שיתוף הפרופיל במכשירם.

1 הפעל את יישום **אנשי קשר** ובחר את הפרופיל שלך.

2 הקש על **ערוך**, ערוך את הפרופיל שלך, ואז הקש על **שמור**.

3 הקש על ⋮ ← **שיתוף פרופיל** ולאחר מכן הקש על המתג כדי להפעילו.

כדי להשתמש בתכונת שיתוף הפרופיל, יש לאמת את חשבון הטלפון. באפשרותך להציג את נתוני הפרופיל המעודכנים של אנשי הקשר שלך דרך **אנשי קשר**.

לשינוי טווח אנשי הקשר שאיתם ישותף הפרופיל שלך, הקש על **שתף עם**, בחר פריט לשיתוף ואז בחר באחת מהאפשרויות.

מיזוג אנשי קשר כפולים

כשאתה מייבא אנשי קשר ממקומות אחסון אחרים, או מסנכרן אנשי קשר עם חשבונות אחרים, רשימת אנשי הקשר שלך עשויה להכיל כפילויות. מזג את אנשי הקשר הכפולים לרישום אחד כדי לקצר ולייעל את רשימת אנשי הקשר.

1 הפעל את יישום **אנשי קשר** והקש על **⋮** → **ניהול אנשי קשר** → **מזג אנשי קשר**.

2 סמן את אנשי הקשר והקש על **מזג**.

מחיקת אנשי קשר

1 הפעל את יישום **אנשי קשר** והקש על **⋮** → **מחק**.

2 בחר אנשי קשר והקש על **מחק**.

כדי למחוק אנשי קשר בזה אחר זה, פתח את רשימת אנשי הקשר והקש על תמונת איש הקשר או הקש על שם איש הקשר → **פרטים**. לאחר מכן הקש על **⋮** → **מחק**.

הודעות

מבוא

שלח וצפה בהודעות לפי שיחה.

שליחת הודעות

חיובים נוספים עשויים לחול עבור שליחה של הודעות במצב נדידה.



1 הפעל את יישום **הודעות** והקש על **✉**.

2 בחר נמענים והקש על **צור הודעה**.

3 הזן הודעה.

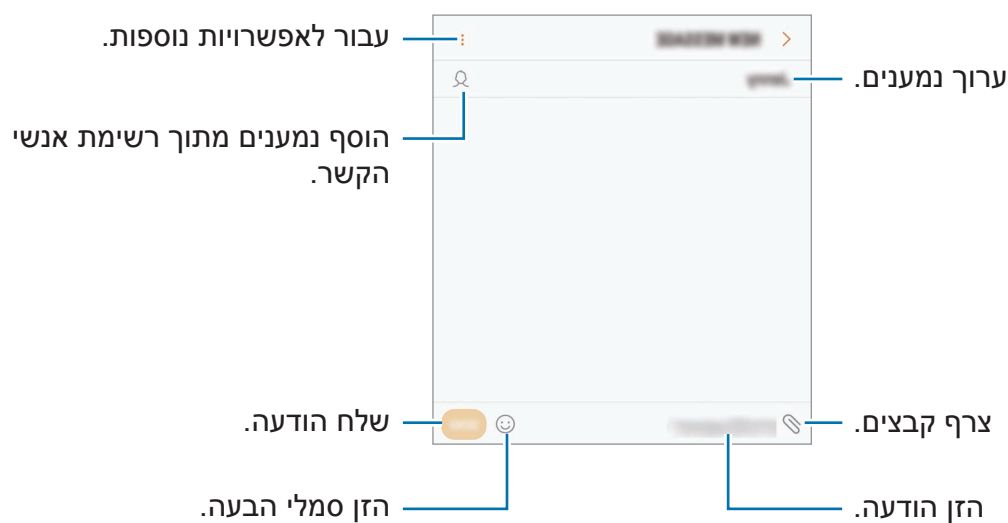

4 הקש על כדי לשלוח את ההודעה.

הצגת הודעות

הודעות מקובצות לשרשורי הודעות לפי איש קשר.

חיובים נוספים עשויים לחול עבור קבלה של הודעות במצב נדידה.



1 הפעל את יישום **הודעות** והקש על **שיחות**.

2 בהודעת הרשימות, בחר איש קשר.

3 צפה בשיחה שלך.

כדי לענות להודעה, הזן הודעה, והקש על .

חסימת הודעות לא רצויות

חסום הודעות ממספרים ספציפיים אשר התווספו לרשימת החסומים שלך.

- 1 הפעל את יישום הודעות, הקש על ⋮ ← הגדרות ← חסום הודעות ← חסום מספרים.
 - 2 הקש על דואר נכנס או אנשי קשר, בחר איש קשר, ולאחר מכן הקש על ⊕.
- כדי להזין מספר באופן ידני, הקש על הזן מספר ולאחר מכן הזן מספר טלפון.

הגדרה של התראות בנוגע להודעות

ניתן לשנות את צליל ההתראה, אפשרויות התצוגה ועוד.

- 1 הפעל את יישום הודעות, הקש על ⋮ ← הגדרות ← התראות ולאחר מכן הקש על המתג כדי להפעילו.
- 2 שנה את הגדרות ההתראות.

הגדרת תזכורת להתראות

באפשרותך להגדיר התראה במרווח זמן, שתידע אותך כי יש לך התראות שלא נבדקו. אם תכונה זו אינה מופעלת, הפעל את היישום הגדרות, הקש על נגישות ← תזכורת להתראות, ולאחר מכן הקש על המתג כדי להפעילו. לאחר מכן, הקש על המתג הודעות כדי להפעילו.

דפדפן

מבוא

גלוש באינטרנט לחיפוש אחר מידע וסמן את הדפים המועדפים עליך לגישה נוחה יותר.

דפדוף בדפי אינטרנט

1 פתח את התיקיה **Samsung**, והפעל את היישום **דפדפן**.

2 הקש על שדה הכתובת.

3 הזן את כתובת האינטרנט או מילת מפתח, ולאחר מכן הקש על **עבור אל**.

כדי להציג את סרגלי הכלים, גרור את אצבעך מעט כלפי מטה על המסך.

כדי לעבור במהירות בין חלוניות, החלק שמאלה או ימינה בשדה הכתובת.



שימוש במצב סודי

במצב סודי באפשרותך לנהל בנפרד לשוניות פתוחות, סימניות ודפים שמורים. ניתן לנעול את מצב סודי באמצעות סיסמה וטביעת אצבע או סריקת קשתיות.

הפעלת מצב סודי

בשורת המשימות בתחתית המסך, הקש על **כרטיסיות** ← **הפעל מצב 'סודי'**. אם אתה משתמש בתכונה זו בפעם הראשונה, הגדר האם להשתמש בסיסמה או בנתון ביומטרי למצב סודי.

במצב סודי, אין באפשרותך להשתמש בחלק מהתכונות, למשל צילום מסך.



במצב סודי, ישתנו צבעי סרגלי הכלים.

שינוי הגדרות האבטחה

באפשרותך לשנות את הסיסמה או את שיטת הנעילה.

הקש על **⋮** ← **הגדרות** ← **פרטיות** ← **אבטחת מצב 'סודי'** ← **שנה סיסמה**. להגדרת קשתיות העיניים או טביעת האצבע הרשומה שלך כשיטת נעילה בנוסף לסיסמה, הקש על המתג **טביעות אצבע** או **קשתיות** כדי להפעילו. למידע נוסף אודות השימוש בטביעות אצבע, עיין ב-**זיהוי טביעת אצבע** או ב-**זיהוי קשתית**.





כיבוי מצב סודי

בשורת המשימות בתחתית המסך, הקש על **כרטיסיות** ← **כבה מצב 'סודי'**.

דוא"ל

הגדרת חשבונות דואר אלקטרוני

הגדר חשבון דואר אלקטרוני עם פתיחת היישום **דוא"ל** בפעם הראשונה.



- 1 פתח את התיקיה **Samsung**, והפעל את היישום **דוא"ל**.
 - 2 הזן את כתובת הדוא"ל והסיסמה, ולאחר מכן הקש על **היכנס**.
כדי לרשום ידנית חשבון דוא"ל, הקש על **הגדרה ידנית**.
 - 3 פעל בהתאם להוראות המוצגות על המסך להשלמת ההגדרה.
- להגדרת חשבון דואר אלקטרוני נוסף, הקש על  ←  ← **הוסף חשבון**.
אם יש לך יותר מחשבון דוא"ל אחד, באפשרותך להגדיר אחד מהם כחשבון ברירת המחדל. הקש על  ←  ←  ← **הגדר כחשבון ברירת המחדל**.

שליחת דואר אלקטרוני

- 1 הקש על  כדי לחבר הודעת דוא"ל.
- 2 הוסף נמענים והזן את טקסט הודעת הדוא"ל.
- 3 הקש על **שלח** כדי לשלוח את הודעת הדואר.

קריאת דואר אלקטרוני

כאשר היישום **דוא"ל** פתוח, המכשיר יאחזר אוטומטית הודעות דוא"ל חדשות. כדי לאחזר הודעות דוא"ל באופן ידני, החלק מטה על גבי המסך.
הקש על הודעת דוא"ל שמופיעה על המסך כדי לקרוא אותה.

אם סנכרון דוא"ל מושבת, לא ניתן לאחזר הודעות דוא"ל חדשות. כדי להפעיל את סינכרון הדוא"ל, הקש על  ←  ← שם החשבון, ולאחר מכן הקש על המתג **סנכרון חשבון** כדי להפעילו. 

מצלמה

מבוא

צלם תמונות והקלט וידאו באמצעות מגוון מצבים והגדרות.

כללי התנהגות נאותים לשימוש במצלמה

- אין לצלם תמונות או סרטונים של אנשים ללא רשותם.
- אין לצלם תמונות או סרטונים במקומות שבהם הדבר אסור על פי חוק.
- אין לצלם תמונות או סרטונים במקומות שבהם הדבר עלול להפר את פרטיותם של אנשים.

הפעלת מצלמה

להפעלת המצלמה, השתמש בשיטות הבאות:

- הפעל את היישום **מצלמה**.
- לחץ פעמיים על מקש הפעלה/כיבוי.
- במסך הנעול, גרור את  אל מחוץ לעיגול.
- ייתכן שחלק מהשיטות לא יהיו זמינות בכפוף לאזור או לספק השירות.
- חלק מתכונות המצלמה אינן זמינות כאשר מפעילים את היישום **מצלמה** ממסך נעול או כאשר המסך כבוי עם נעילת מסך.
- אם התמונות שצילמת נראות מטושטשות, נקה את עדשת המצלמה ונסה שוב.



שימוש במחוות החלקה

קבל שליטה מהירה על מסך התצוגה המקדימה באמצעות החלקת האצבע בכיוונים שונים. תוכל לשנות את מצב הצילום, לעבור בין מצלמות או להוסיף מסננים או אפקטים אחרים.

החלפת מצלמות

במסך התצוגה המקדימה, החלק מעלה או מטה כדי לעבור בין מצלמות.



תצוגה מקדימה מצלמה קדמית

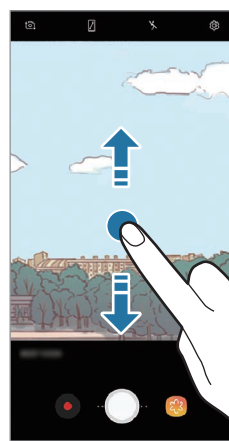

תצוגה מקדימה
מצלמה אחורית

החלפת מצבי צילום

במסך התצוגה המקדימה, החלק את אצבעך ימינה כדי לפתוח את רשימת מצבי הצילום. בחר את מצב הצילום הרצוי.

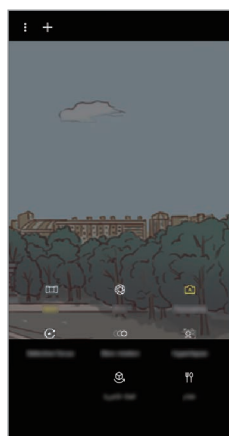

מצבי צילום

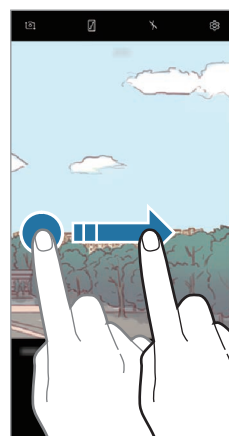

תצוגה מקדימה מצלמה אחורית

החלת מסננים ואפקטים אחרים

במסך התצוגה המקדימה, החלק את אצבעך שמאלה כדי לפתוח את רשימת המסננים ואפקטים אחרים. באפשרותך להוסיף אפקט לתמונות ולסרטונים שלך. לאחר בחירה של מסנן או אפקט, הקש על מסך התצוגה המקדימה, וצלם תמונה או הקלט וידאו. כדי להסיר את המסנן או האפקט שהחלת, פתח את רשימת המסננים והאפקטים, והקש על **הסר אפקט**.



תכונה זו זמינה רק במצבי צילום מסוימים.

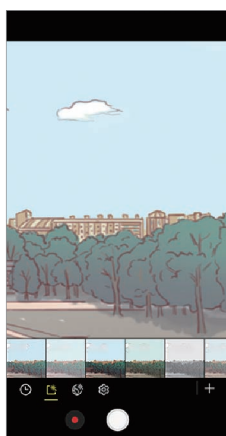

מסננים ואפקטים אחרים

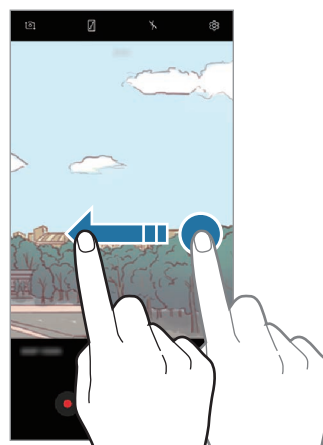

תצוגה מקדימה מצלמה אחורית

צילום בסיסי

צילום תמונות וסרטונים

1 הקש על התמונה במסך התצוגה המקדימה, בנקודה שבה ברצונך שהמצלמה תתמקד.

2 הקש על  לצילום תמונה, או הקש על  לצילום סרטון. כדי לצלם סדרת תמונות, הקש  הקשה ממושכת על .



- הרחק שתי אצבעות זו מזו על-גבי המסך להגדלה של החלק הרצוי, והצמד אותן זו לזו בתנועת צביטה להקטנתו. לחלופין, גרור את  בסרגל הזום כלפי **+** או **-**.
- כדי לכוון את בהירות התמונות או הווידאו, הקש על המסך. כשסרגל הכווןון יופיע, גרור את  בסרגל הכווןון לכיוון **+** או **-**.
- ללכידת תמונה מתוך סרטון במהלך ההקלטה, הקש על .
- לשינוי המיקוד תוך כדי צילום הסרטון, הקש על הנקודה שבה ברצונך להתמקד. כדי להשתמש במצב מיקוד אוטומטי, הקש על .
- כדי להשתמש בתכונות של Bixby Vision, הקש על **BIXBY VISION**. השתמש במצלמה לזיהוי חפצים או מקומות ולחיפוש מוצרים באינטרנט או מקומות קרובים. בנוסף תוכל לזהות טקסט ולתרגם אותו. ראה [Bixby Vision](#) למידע נוסף.



- מסך התצוגה המקדימה עשוי להשתנות בהתאם למצב הצילום ולדגם המצלמה.
- המצלמה נכבית באופן אוטומטי כשאינה בשימוש.
- ודא שהעדשה אינה פגומה או מלוכלכת. אחרת, ייתכן שהמכשיר לא יפעל כהלכה במצבים מסוימים שמחייבים רזולוציה גבוהה.
- מצלמת המכשיר מצוידת בעדשה רחבת-זווית. עיוות קל שאינו מעיד על בעיות ביצועים במכשיר, עשוי להיווצר בתמונות או בסרטונים רחבי זווית.
- זמן ההקלטה המרבי עלול להתקצר כאשר מקליטים וידאו ברזולוציה גבוהה.

שימוש בתכונות המיקוד והחשיפה

נעילת המיקוד (מיקוד אוטומטי) והחשיפה (חשיפה אוטומטית)

ניתן לנעול את המיקוד או החשיפה באיזור נבחר על מנת למנוע מהמצלמה להתכוון באופן אוטומטי על שינויים לאובייקטים או מקורות אור. הקש והחזק על האיזור למיקוד, מסגרת AF/AE תופיע באיזור והגדרות מיקוד וחשיפה יינעלו. ההגדרות יישארו נעולות גם לאחר צילום תמונה.



תכונה זו זמינה רק במצב **אוט'**.

הפרדת איזור המיקוד ואיזור החשיפה

ניתן להפריד את איזור המיקוד ואיזור החשיפה. הקש והחזק את מסך תצוגה מקדימה. מסגרת מיקוד אוטומטי/חשיפה אוטומטית תופיע על המסך. גרור את המסגרת אל האיזור שברצונך להפריד אל איזור המיקוד ואיזור החשיפה.



תכונה זו זמינה רק במצב **מקצועי**.

החלפת מצבי צילום

במסך תצוגה מקדימה, החלק את אצבעך ימינה כדי לפתוח את רשימת מצבי הצילום ולבחור מצב צילום.

- **אוט'**: צלם את התמונות הטובות ביותר באמצעות הגדרת המכשיר לכוון החשיפה וצבע התמונות באופן אוטומטי.
 - **מקצועי**: כוון את ערך החשיפה, מהירות התריס, רגישות ה-ISO, האיזון ללבן, אורך המיקוד וגוון הצבע באופן ידני בזמן צילום התמונה.
 - **פנורמה**: צור תמונת פנורמה על-ידי צילום מספר תמונות עוקבות בכיוון אופקי או אנכי.
 - **מיקוד בררני**: שנה את מיקוד התמונות לאחר צילומן. באפשרותך להתמקד באובייקט הנמצא קרוב למצלמה, רחוק מהמצלמה, או שניהם.
 - **הילוך איטי**: הקלט סרטונים בקצב פריימים גבוה לצפייה בהילוך איטי. תוכל להריץ קטע מסוים בסרטון בהילוך איטי לאחר צילומו.
 - **הייפר טיימלאפס**: צור סרטון בקצב זמן משלך באמצעות הקלטה בקצבים שונים של פריימים. קצב הפריימים יותאם באופן אוטומטי לסצנה המוקלטת ולתנועת המכשיר.
 - **מזון**: צלם תמונות בדגש על הצבעים העזים של מזון.
 - **תמונה וירטואלית**: צור תמונות רב-כיווניות של אובייקטים.
 - **סלפי**: צלם תמונות סלפי והוסף להן אפקטים שונים, כגון אפקט מברשת אוויר.
 - **סלפי פנורמי**: צלם תמונות סלפי בזווית רחבה שיאפשרו כניסה של יותר אנשים לתמונה.
- ניתן להוריד מצבי צילום נוספים מ-Galaxy Apps. ברשימת מצבי הצילום, הקש על +. לחלק ממצבי צילום שהורדו אין גישה לכל תכונה.



מצב מקצועי

צלם תמונות תוך כדי כוונן אפשרויות צילום שונות באופן ידני. ברשימת מצבי הצילום, הקש על **מקצועי**. בחר אפשרויות והתאם את ההגדרות לצרכיך, ולאחר מכן הקש על  לצילום התמונה.

אפשרויות זמינות

• **ISO** : בחר ערך ISO. הגדרה זו שולטת ברגישות האור של המצלמה. ערכים נמוכים מיועדים לנושאי צילום נייחים או המוארים באור בהיר. ערכים גבוהים יותר מיועדים לנושאי צילום הנעים במהירות או המוארים באופן עמום. לעומת זאת, הגדרות ISO גבוהות עלולות לגרום רעש בתמונות.



אם מהירות התריס מכוונת אוטומטית, לא ניתן לכוון את הגדרת ה-ISO למצב **AUTO**.

•  : כוון את מהירות התריס. מהירות תריס נמוכה נותנת לאור רב יותר להיכנס, לקבלת תמונה בהירה יותר. מצב זה מתאים במיוחד לתמונות נוסף או לתמונות המצולמות בלילה. מהירות תריס גבוהה נותנת לפחות אור להיכנס. מצב זה מתאים במיוחד לצילום תמונות של אובייקטים שנמצאים בתנועה מהירה.

•  : בחר גוון צבע. ליצירת גוון צבע משלך, הקש על **גוון 1** או על **גוון 2**.

•  : שנה את מצב המיקוד. גרור את סרגל הכוונן לכיוון  או  כדי לכוון את המיקוד. כדי לעבור למצב מיקוד אוטומטי, הקש על **MANUAL**.

• **WB** : בחר איזון לבן מתאים, על מנת שתמונות יוצגו עם טווח צבעים נאמן למציאות. באפשרותך להגדיר את טמפרטורת הצבע. הקש על **[K]** וגרור את אצבעך על סרגל טמפרטורת הצבע.

•  : שנה ערך החשיפה. הגדרה זו קובעת כמה אור ייקלט בחיישן המצלמה. עבור תנאי תאורה עמומה, השתמש בערך חשיפה גבוה יותר.

אם מהירות התריס מכוונת ידנית, לא ניתן לשנות את ערך החשיפה. ערך החשיפה ישתנה ויוצג על סמך ההגדרה של מהירות התריס.



פנורמה

צלם סדרת תמונות ואז הדבק אותן יחד ליצירת סצנה רחבה במצב פנורמה.

לקבלת תמונות מיטביות באמצעות פנורמה, היעזר בטיפים שלהלן:



- הזז את המצלמה באטיות בכיוון אחד.
- שמור שהתמונה לא תחרוג מהמסגרת של כוונת המצלמה. אם תמונת התצוגה המקדימה נמצאת מחוץ לקווים המנחים או שאינך מזיז את המכשיר, המכשיר יפסיק אוטומטית לצלם תמונות.
- הימנע מצילום תמונות כשהרקע אחיד, כגון שמיים ריקים או קיר רגיל.

1 ברשימת מצבי הצילום, הקש על **פנורמה**.

2 הקש על  והזז באיטיות את המכשיר בכיוון אחד.

3 הקש על  כדי לעצור את הצילום.

פנורמה בתנועה

באפשרותך לצלם ולצפות בנוף בתנועה.

בצילום תמונות פנורמה בתנועה, אין הקלטה של קול.



1 במסך התצוגה המקדימה של הפנורמה, ודא שתכונת הפנורמה בתנועה מופעלת () וצלם נוף בתנועה.

2 במסך התצוגה המקדימה, הקש על התמונה הממוזערת.

3 הקש על **הצג כ'פנורמה בתנועה'**.
תמונת הפנורמה בתנועה שצולמה תוצג.

4 הטה את המכשיר או החלק על המסך כדי לסובב את תמונה הפנורמה בתנועה.
לשמירת הפנורמה בתנועה כסרטון וידאו, הקש על **שמירת וידאו**.

מיקוד בררני

השתמש באפקט הטשטוש כדי להבליט עצמים ספציפיים בתמונה.

1 ברשימת מצבי הצילום, הקש על **מיקוד בררני**.

2 הקש על התמונה במסך התצוגה המקדימה, בנקודה שבה ברצונך שהמצלמה תתמקד.

3 הקש על  לצילום תמונה.

4 הקש על התצוגה הממוזערת.

5 הקש על **התאם טשטוש רקע** ובחר באחת מהאפשרויות הבאות:

- **מיקוד קרוב:** הבלט את האובייקט וטשטש את הרקע הסובב אותו.
- **מיקוד רחוק:** טשטש את האובייקט והבלט את הרקע הסובב אותו. תכונה זו זמינה רק במהלך השימוש במצלמה האחורית.
- **מיקוד פנורמי:** הבלט את האובייקט ואת הרקע הסובב אותו.

6 הקש על **שמור**.

- מומלץ להעמיד את נושאי הצילום במרחק בטווח שאינו עולה על 50 ס"מ מהמכשיר. מקם את נושא הצילום שבהם אתה רוצה להתמקד קרוב למכשיר. 
- בעת צילום תמונות, ודא שקיים מספיק מרחק בין הנושא לרקע. המרחק צריך להיות גדול מפי שלושה מהמרחק שבין המכשיר לאובייקט המצולם.
- אחוז במכשיר ביציבות ואל תזוז במהלך צילום התמונה.
- איכות התמונות המצולמות במכשיר עשויה להיות מושפעת מהתנאים הבאים:
 - המכשיר או נושא הצילום זזים.
 - קיים תאורת רקע חזקה, תאורה חלשה או שאתה מצלם בחלל סגור.
 - לנושא הצילום או הרקע אין דפוס או שיש להם צבע אחד בלבד.

הילוך איטי

הקלט וידאו לצפייה בהילוך איטי. תוכל לציין אלו חלקים מהוידאו יוצגו בהילוך איטי.

1 ברשימת מצבי הצילום, הקש על הילוך איטי.

2 הקש על  כדי להתחיל בהקלטה.

3 בסיום ההקלטה, הקש על  כדי לעצור.

4 במסך התצוגה המקדימה, הקש על התמונה הממוזערת.

5 הקש על .

המקטע המהיר ביותר של הסרטון יוגדר כמקטע בהילוך איטי והסרטון יתחיל להתנגן. ייווצרו עד שני מקטעים בהילוך איטי תוך התבססות על סרטון הווידאו.

הייפר טיימלאפס

הקלט סצנות דוגמת תנועת אנשים או מכוניות חולפות, והצג אותן כסרטוני וידאו בהילוך מהיר. קצב התמונה מתכוון אוטומטית להקלטה חלקה יותר, הפחתת רעידות בסרטוני וידאו בהילוך מהיר בעת הליכה, נסיעה ברכב ועוד.

1 ברשימת מצבי הצילום, הקש על הייפר טיימלאפס.

2 הקש על  ובחר את קצב הפריימים הרצוי.

אם אתה מכוון את קצב הפריימים לאוטו, המכשיר יתאים אוטומטית את קצב הפריימים לקצב המשתנה של הסצנה המצולמת.

3 הקש על  כדי להתחיל בהקלטה.

4 הקש על  כדי לסיים את ההקלטה.

5 במסך התצוגה המקדימה, הקש על התמונה הממוזערת והקש על  להצגת הווידאו.

מזון

צלם תמונות של מאכלים בצבעים חיוניים וססגוניים יותר.

1 ברשימת מצבי הצילום, הקש על **מזון**.

2 הקש על המסך וגרור את התמונה העגולה מעל האיזור להדגשה.

האזור שמחוץ למסגרת העגולה יהיה מטושטש.

לשינוי גודל המסגרת העגולה, גרור את פינת המסגרת.



3 הקש על  וגרור את סרגל הכוון לשינוי גוון הצבע.

4 הקש על  לצילום תמונה.

תמונה וירטואלית

צלם סדרת תמונות תוך הקפת נושא הצילום ליצירת ייצוג של האובייקט ממספר זוויות. תוכל להציג את האובייקט מזוויות שונות באמצעות גרירת אצבעך שמאלה או ימינה על התמונה.

- 1 ברשימת מצבי הצילום, הקש על **תמונה וירטואלית**.
- 2 מקם אובייקט במרכז מסך התצוגה המקדימה והקש על .
- 3 הזז את המכשיר באיטיות סביב נושא הצילום בכיוון אחד כדי לצלם תמונות נוספות. כאשר החצים הופכים לצהובים או כאשר אתה עוצר להקיף את הנושא בעיגול, המכשיר יפסיק באופן אוטומטי לצלם תמונות.



הצגת תמונות שצולמו בצילום וירטואלי

- 1 במסך התצוגה המקדימה, הקש על התמונה הממוזערת.
- 2 הקש על .
- 3 גרור את אצבעך שמאלה או ימינה על המסך, או סובב באיטיות את המכשיר ימינה או שמאלה כדי להציג את נושא הצילום מזוויות שונות.

סלפי

צלם דיוקן עצמי במצלמה הקדמית. תוכל להציג אפקטי סינון מסוימים בתצוגה מקדימה על המסך.

1 במסך התצוגה המקדימה, החלק מעלה או מטה, או הקש על  כדי לעבור למצלמה הקדמית לצילום דיוקן עצמי.

2 ברשימת מצבי הצילום, הקש על **סלפי**.

3 פנה לעדשת המצלמה הקדמית.

4 כאשר המכשיר מזהה את פניך, הקש על חיישן הדופק שבגב המכשיר כדי לצלם תמונה של עצמך.

לחלופין, הצג את כף ידך למצלמה הקדמית. לאחר זיהוי כף היד, יופיע על המסך מונה זמן לאחר. עם תום הזמן הקצוב, יצלם המכשיר תמונה.

לשימוש באפשרויות הצילום השונות במצלמה הקדמית, הקש על  ← **שיטות צילום**, ואז הקש על המתגים כדי להפעילם.

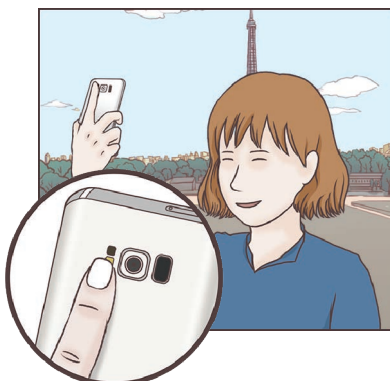

שימוש במבזק סלפי

בעת צילום תצלומי דיוקן עצמי במצלמה הקדמית תחת תאורה חלשה, יכול מסך המגע לשמש כמבזק.

במסך התצוגה המקדימה, הקש הקשה חוזרת על ✕ עד שתגיע ל ⚡. כשתצלם תמונה, מסך המגע יפעיל מבזק.

הוספת אפקטי יופי

לפני צילום דיוקן עצמי, תוכל להפעיל אפקט זרקור או לשנות את מאפייני הפנים, למשל גוון העור או צורת הפנים.

תכונה זו זמינה רק במצב **סלפי**.



1 במסך התצוגה המקדימה, הקש על .

2 בחר באפשרויות הבאות כדי להחיל את אפקטי היופי על פניך במסך התצוגה המקדימה וצלם את עצמך.

- **גוון עור:** הפוך את עורך לבהיר וצח יותר.
- **זרקור:** כוונן את בהירות הזרקור ואת מיקומו. לקביעת מיקום הזרקור כדי להבליט או לכוון את הבהירות, גרור את סרגל הכוונן לרמה הרצויה.
- **הצרת פרצוף:** כוונן את צורת הפנים וגרום להם להיראות רזים יותר.
- **עיניים גדולות:** גרום לעיניך להיראות גדולות יותר.
- **תיקון צורה:** כאשר הפנים שלך נמצאים בקצה מסך התצוגה המקדימה, הם יראו מעוותים. הפעל אפשרות זו כדי לתקן את צורת פניך. אחרי תיקון הצורה, ייתכן שהרקע יהיה מעוות קלות.

סלפי פנורמי

צלם סלפי רחב וכלול כמה שיותר אנשים בתמונה על מנת להימנע מהותרת אנשים מחוץ לתמונה.

1 במסך התצוגה המקדימה, החלק מעלה או מטה, או הקש על  כדי לעבור למצלמה הקדמית לצילום דיוקן עצמי.

2 ברשימת מצבי הצילום, הקש על **סלפי פנורמי**.

3 פנה לעדשת המצלמה הקדמית.

4 כאשר המכשיר מזהה את פניך, הקש על חיישן הדופק שבגב המכשיר כדי לצלם תמונה של עצמך.

לחלופין, הצג את כף ידך למצלמה הקדמית. לאחר זיהוי כף היד, יופיע על המסך מונה זמן לאחור. עם תום הזמן הקצוב, יצלם המכשיר תמונה.

לשימוש באפשרויות הצילום השונות במצלמה הקדמית, הקש על  ← **שיטות צילום**, ואז הקש על המתגים כדי להפעילם.



5 סובב באיטיות את המכשיר שמאלה ואז ימינה או להיפך כדי לצלם דיוקן עצמי רחב. המכשיר יצלם תמונות נוספות כאשר המסגרת הלבנה זזה לכל אחד מהקצוות של חלון הכוונת.

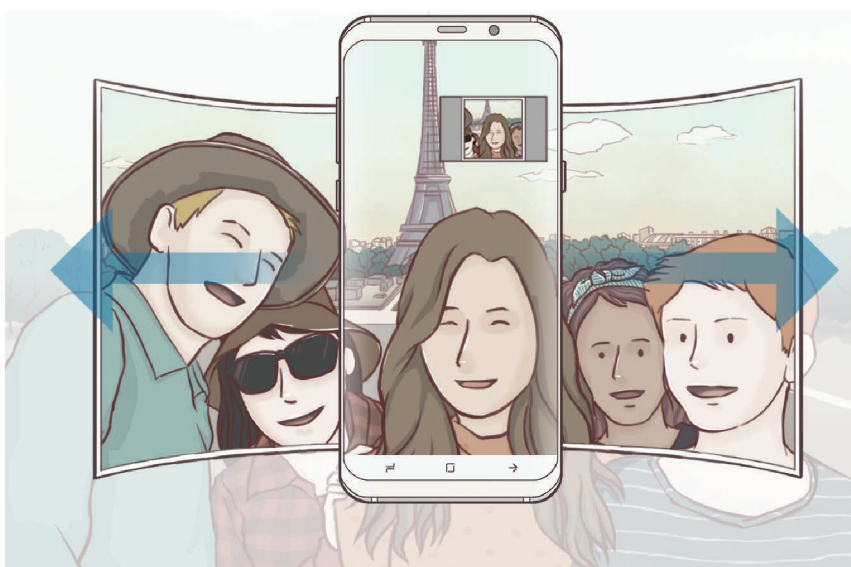

- הקפד להשאיר את המסגרת הלבנה בתוך חלון הכוונת.
- האובייקטים צריכים לעמוד ללא תזוזה בעת צילום פורטרטים-עצמיים רחבים.
- החלקים העליונים והתחתונים של התמונה המוצגת במסך תצוגה מקדימה עלולים להיחתך מהתמונה בהתאם לתנאי הצילום.



דיוקן עצמי רחב בתנועה

באפשרותך לצלם ולהציג בתמונת דיוקן עצמי רחב בתנועה.

- בעת צילום דיוקן עצמי רחב בתנועה, אין הקלטה של קול.
- בהתאם לתנאי הצילום, יכול ותנועה לא תישמר.



1 במסך התצוגה המקדימה של הסלפי הרחב, הקש על  כדי להפעיל את תכונת התנועה ולצלם דיוקן עצמי רחב בתנועה.

2 במסך התצוגה המקדימה, הקש על התמונה הממוזערת.

3 הקש על **סלפי זווית רחבה בתנועה**.

הדיוקן העצמי הרחב שצולם יוצג.

4 הטה את המכשיר או החלק על המסך כדי לסובב את תמונת הדיוקן העצמי הרחב.

כדי לשמור את הדיוקן העצמי הרחב כקובץ וידאו, הקש על **שמירת וידאו**.









הגדרות המצלמה





הגדרות מהירות

במסך התצוגה המקדימה, השתמש בהגדרות המהירות הבאות.

האפשרויות הזמינות עשויות להשתנות בהתאם למצב הצילום ולדגם המצלמה שבו נעשה שימוש.



-  : הדלק וכבה את מסך תצוגה מקדימה מלא.
-  : שנה את אזור המיקוד.  **מרובה** מתמקד במספר אזורים בתוך המסגרת. על המסך יופיע מספר מלבנים לציון האזורים הממוקדים.  **מרכז** מתמקד במרכז המסגרת.
-  : בחר שיטת מדידה. אפשרות זו קובעת את אופן החישוב של ערכי אור.  **שקלול לטובת המרכז** משתמש באור באיזור יחס של התמונה לחישוב החשיפה של הצילום.  **נקודה** משתמש באור באיזור מרכז ממוקד של התמונה לחישוב החשיפה של הצילום.  **רשת** מחשבת ממוצע של הסצנה בכללותה.

-  : צור תמונות פנורמה בתנועה שניתן להציג כסרטוני וידאו. תוכל להציג את תמונות הפנורמה בתנועה מזוויות שונות על-ידי הטיית המכשיר או החלקת המסך.
-  : בחר את קצב הפריימים הרצוי.
-  : הפעל או השבת את המבזק.
-  : התמקד בסובייקט הנמצא בתוך המסגרת העגלה וטשטש את האזורים שמחוץ למסגרת.

הגדרות המצלמה

במסך התצוגה המקדימה, הקש על . ייתכן שחלק מהאפשרויות לא יהיו זמינות, בהתאם למצב הצילום.

מצלמה אחורית

- **גודל תמונה:** בחר רזולוציה עבור תמונות. שימוש ברזולוציה גבוהה יותר יגרום להפקת תמונות איכותיות יותר, אך הן יצרכו נפח זיכרון גדול יותר.
- הקש על המתג **שמור קובצי RAW ו-JPEG** כדי להגדיר את המכשיר לשמירת תמונות כקובצי RAW לא דחוסים (תבנית קובץ DNG) במצב מקצועי. קובצי RAW משמרים את כל נתוני התמונה לאיכות תמונה מיטבית, אולם הם תופסים שטח זיכרון גדול יותר.
- בעת שימוש בתכונה זו, כל תמונה נשמרת בשתי תבניות, DNG ו-JPG. תמונות המצולמות במצב התפרצות נשמרות כקובצי JPG בלבד. 
- **גודל סרטון:** בחר רזולוציה עבור סרטונים. שימוש ברזולוציה גבוהה יותר יגרום להפקת סרטוני וידאו איכותיים יותר, אך הן יצרכו נפח זיכרון גדול יותר.
- **מעקב מיקוד אוטומטי:** הגדר את המכשיר למעקב ומיקוד אוטומטי על נושא הצילום שנבחר. כשאתה בוחר אובייקט צילום במסך התצוגה המקדימה, המכשיר מתמקד באובייקט גם אם האובייקט נמצא בתנועה או אם אתה משנה את מיקום המצלמה.



- כאשר תכונה זו מופעלת, אינך יכול להשתמש בתכונת ייצוב הווידאו.
- המעקב אחרי האובייקט עלול להיכשל בתנאים הבאים:

- האובייקט גדול מדי או קטן מדי.
- האובייקט נע בצורה מוגזמת.
- האובייקט מואר מאחור או שהצילום נערך במקום חשוך.
- הצבעים או הדפוסים של האובייקט ושל הרקע זהים.
- האובייקט כולל דפוסים אופקיים, כגון תריסים.
- המצלמה רועדת בצורה מוגזמת.
- רזולוציית הווידאו גבוהה.

- **תיקון צורות:** כאשר הפנים שלך נמצאים בקצה מסך התצוגה המקדימה, הם ייראו מעוותים. הפעל אפשרות זו כדי לתקן את צורת פניך. אחרי תיקון הצורה, ייתכן שהרקע יהיה מעוות קלות.
- **טיימר:** בחר את אורך העיכוב לפני שהמצלמה מצלמת באופן אוטומטי.
- **HDR (גוון עשיר):** צלם תמונות עם צבעים עשירים ושחזר את הפרטים אפילו באזורים בהירים או כהים מאוד.

מצלמה קדמית

- **גודל תמונה:** בחר רזולוציה עבור תמונות. שימוש ברזולוציה גבוהה יותר יגרום להפקת תמונות איכותיות יותר, אך הן יצרכו נפח זיכרון גדול יותר.
- **גודל סרטון:** בחר רזולוציה עבור סרטונים. שימוש ברזולוציה גבוהה יותר יגרום להפקת סרטוני וידאו איכותיים יותר, אך הן יצרכו נפח זיכרון גדול יותר.
- **שמור תמונות כפי שנראו בתצוגה מקדימה:** הפוך את התמונה ליצירת תמונת מראה של הסצנה המקורית, בעת צילום תמונות עם המצלמה הקדמית.
- **שיטות צילום:** בחר אפשרויות צילום לשימוש.
- **טיימר:** בחר את אורך העיכוב לפני שהמצלמה מצלמת באופן אוטומטי.
- **HDR (גוון עשיר):** צלם תמונות עם צבעים עשירים ושחזר את הפרטים אפילו באזורים בהירים או כהים מאוד.

משותף

- **תנועת תמונה:** הגדר את המכשיר לצילום סרטון וידאו במשך מספר שניות לפני הקשה על . תכונה זו מאפשרת לך ללכוד רגע שאתה עלול להחמיץ. להצגת הסרטון, הקש על התמונה הממוזערת בתצוגה המקדימה ואז הקש על **הפעל 'תנועת תמונה'**. ללכידת תמונת סטילס מקליפ הוידאו, הקש על המסך להפסקת הניגון והקש על **צלם**.
- **מייצב וידאו:** הפעל אנטי-רעד להפחתה או מניעה של טשטוש בתמונה, הנגרם כתוצאה מרעד מצלמה בעת צילום וידאו.
-  כאשר תכונת **מעקב מיקוד אוטומטי** מופעלת, לא ניתן להשתמש בתכונה זו.
- **קווי רשת:** הצג מחווני כוונת שיסייעו בהרכבת הקומפוזיציה בעת בחירת נושאי צילום.
- **תגיות מיקום:** הוסף לתמונה תג מיקום GPS.
-  עוצמת אות ה-GPS עלולה להיחלש במקומות שבהם האות נתקל במכשולים, למשל בין בניינים או באזורים נמוכים, או בתנאי מזג אוויר קשים.
- המיקום שלך עשוי להופיע בתמונות שאתה מעלה לאינטרנט. למניעת מצב זה, השבת את ההגדרה של תגיות מיקום.
- **סקור תמונות:** הגדר את המכשיר להצגת התמונות לאחר צילומן.
- **הפעלה מהירה:** הגדר את המכשיר להפעלה של המצלמה באמצעות לחיצה כפולה מהירה על מקש הפעלה/כיבוי.
-  ייתכן שתכונה זו לא תהיה זמינה, בהתאם לאזור או לספק השירות.
- **מיקום אחסון:** בחר מיקום זיכרון לאחסון. תכונה זו תופיע כאשר תכניס כרטיס זיכרון.
- **בקרה קולית:** הגדר את המכשיר לצילום תמונות או הקלטת וידאו באמצעות פקודות קוליות. תוכל לומר 'Smile', 'Cheese', 'Capture' או 'Shoot' כדי לצלם תמונה. כדי להקליט וידאו, תוכל לומר 'הקלט וידאו'.
- **לחצן מצלמה צף:** הוסף לחצן מצלמה שתוכל למקם בכל מקום במסך. תכונה זו זמינה רק במצב **אוט'** ובמצב **סלפי**.
- **התכונה 'מקשי עוצמת הקול':** הגדר את המכשיר לשימוש במקש עוצמת הקול כדי לשלוט בלחצן הצילום או לביצוע זום פנימה או החוצה.
- **איפוס הגדרות:** אפס את הגדרות המצלמה.
- **צור קשר:** שאל שאלות והצג שאלות נפוצות. ראה [Samsung Members](#) למידע נוסף.

גלריה

מבוא

הצג תמונות וסרטוני וידאו השמורים במכשירך. בנוסף תוכל לסדר את התמונות והסרטונים לפי אלבום או ליצור סיפורים.

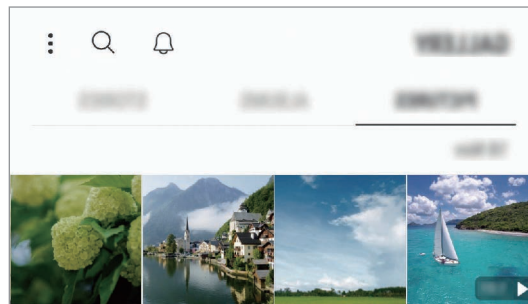

הצגת תמונות וסרטוני וידאו

הצגת תמונות

1 הפעל את יישום גלריה והקש על תמונות.

2 בחר תמונה.





באפשרותך ליצור הנפשת GIF או קולאז' ממספר תמונות. הקש על **צור הנפשה** או **קולאז'** ואז בחר תמונות.

חיפוש תמונות

הפעל את יישום **גלריה** והקש על 🔍 כדי להציג תמונות ממוינות לפי קטגוריות כגון מיקום, אנשים, מסמכים ועוד.

לחיפוש התמונות על-ידי הזנת מילות מפתח, הקש על שדה החיפוש.

הצגת סרטונים

1 הפעל את יישום **גלריה** והקש על **תמונות**.

2 בחר סרטון להפעלה. קבצי וידאו מוצגים עם הסמל ▶ בתמונה הממוזערת שבתצוגה המקדימה.

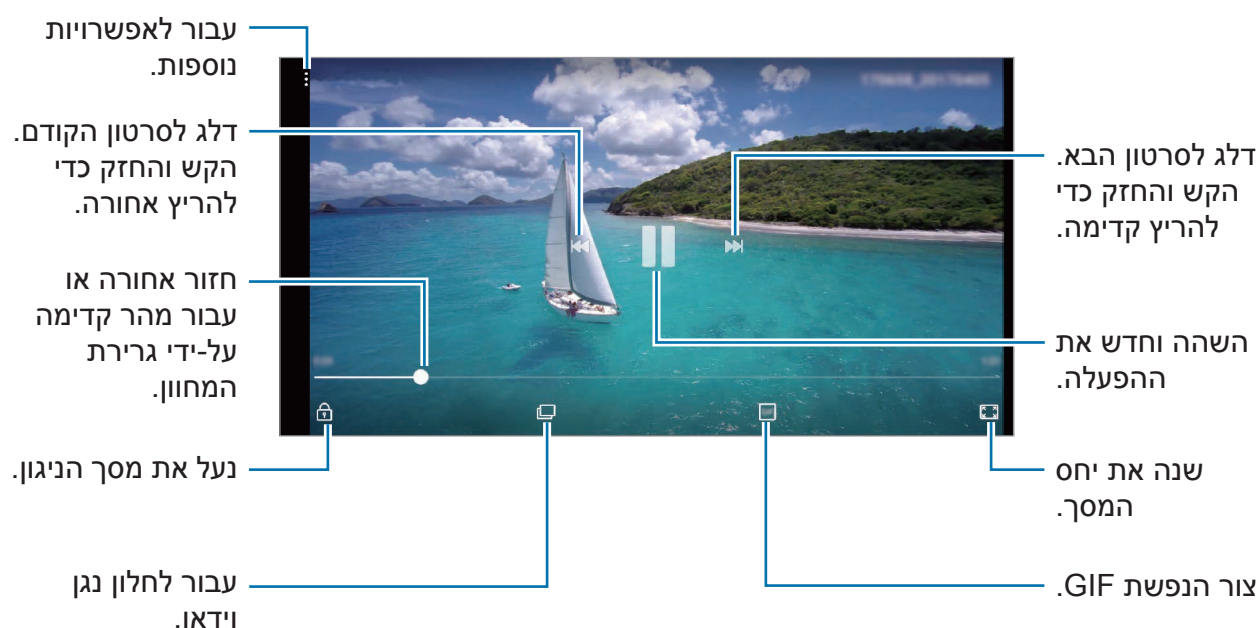

גרור את אצבעך מעלה או מטה בצד שמאל של מסך ההפעלה כדי לכוון בהירות, או גרור את אצבעך מעלה או מטה בצד ימין של מסך ההפעלה כדי לכוון עוצמת קול. החלק את אצבעך שמאלה או ימינה על מסך הנגינה כדי להריץ אחורה או קדימה.

שימוש בתכונת משפר הוידאו

שפר את איכות התמונה של סרטוני וידאו ותוכל ליהנות מצבעים בהירים וחיים יותר. הפעל את יישום הגדרות, הקש על **תכונות מתקדמות** ולאחר מכן הקש על המתג **משפר הוידאו** כדי להפעילו.

- תכונה זו זמינה רק ביישומים מסוימים.
- השימוש בתכונה זו מגדיל את צריכת הסוללה.



הצגת אלבומים

ניתן להציג את התמונות וסרטוני הווידאו כשהם ממוינים לפי תיקיות או אלבומים. גם ההנפשות והקולאז'ים שיצרת ימוינו לתיקיות ברשימת האלבומים. הפעל את יישום **גלריה**, הקש על **אלבומים** ולאחר מכן בחר אלבום.

הצגת סיפורים

כשאתה מצלם או שומר תמונות וסרטוני וידאו, המכשיר יקרא את תגיות התאריך והמיקום, ימייין את התמונות והסרטונים ואז ייצור מהם סיפורים. כדי ליצור סיפורים באופן אוטומטי, עליך לצלם או לשמור מספר תמונות וסרטונים.

יצירת סיפורים

צור סיפורים בנושאים שונים.

1 הפעל את יישום **גלריה** והקש על **סיפורים**.

2 הקש על **← צור סיפור**.

3 סמן את התמונות והסרטונים שייכללו בסיפור והקש על **סיום**.

4 הזן כותרת לסיפור והקש על **צור**.

להוספת תמונות או סרטוני וידאו, בחר סיפור והקש על **הוסף**.

להסרת תמונות או סרטוני וידאו מהסיפור, בחר סיפור, הקש על **← עריכה**, סמן את התמונות והסרטונים שאתה מעוניין להסיר והקש על **← הסר מהסיפור**.

מחיקת סיפורים

- 1 הפעל את יישום גלריה והקש על סיפורים.
- 2 הקש והחזק את הסיפור ולאחר מכן הקש על מחק.

סנכרון תמונות וסרטוני וידאו עם Samsung Cloud

ניתן לסנכרן תמונות וסרטוני וידאו השמורים בגלריה עם Samsung Cloud ולגשת אליהם ממכשירים אחרים. כדי להיכנס ל-Samsung Cloud עליך להירשם ולהתחבר ל-Samsung Account. ראה [Samsung Account](#) למידע נוסף.

הפעל את יישום גלריה, הקש על  ← הגדרות, ולאחר מכן הקש על המתג Samsung Cloud כדי להפעילו. תמונות וסרטוני וידאו שצולמו במכשיר יישמרו באופן אוטומטי אל Samsung Cloud.

מחיקת תמונות או סרטוני וידאו

מחיקת תמונה או וידאו

בחר תמונה או וידאו, והקש על  בתחתית המסך.

מחיקת תמונות וסרטונים מרובים

- 1 במסך הגלריה, הקש והחזק את התמונה או הסרטון שאתה מעוניין למחוק.
- 2 סמן את התיבות של התמונות או סרטוני הוידאו למחיקה.
- 3 הקש על מחק.

Always On Display

ניתן תמיד לצפות במידע, כגון שעון או מזג אוויר, או לשלוט בנגינת מוזיקה על המסך כאשר כבוי. ניתן לבדוק התראות חדשות, כגון הודעות או שיחות שלא נענו.

פתיחת התראות כשהמסך כבוי

כשאתה מקבל התראות על הודעות, שיחות שלא נענו או התראות של יישומים, סמלי ההתראה יופיעו על המסך גם כשהוא כבוי. לחץ באצבעך לחיצה כפולה על סמל ההתראה כדי להציג את ההתראה.

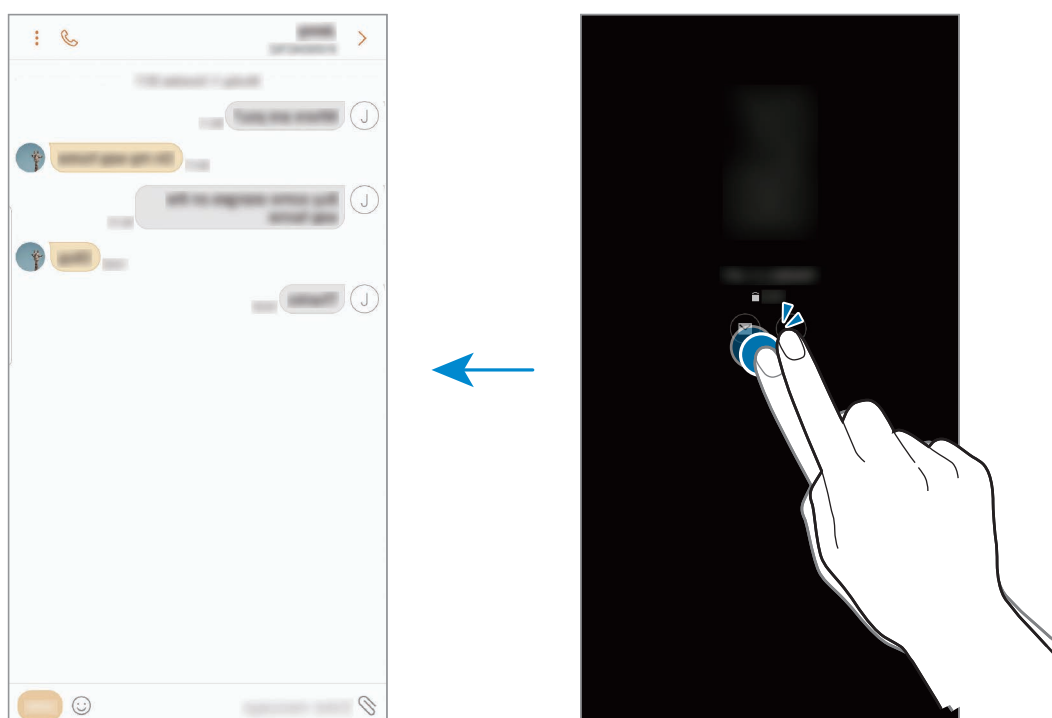

אם המסך נעול, עליך לשחרר את הנעילה כדי לצפות בהתראות.



הפעלת תזמון לתכונה 'Always On Display'

הפעל את יישום הגדרות, הקש על **נעילת מסך ואבטחה** ← **Always On Display** ולאחר מכן הקש על המתג **הצג תמיד** כדי להפעילו. לאחר מכן, הקש על **הגדרת לוח זמנים** והגדר את שעת ההתחלה ושעת הסיום.

שליטה בניגון מוסיקה כשהמסך כבוי

ניתן לשלוט בניגון מוסיקה כשהמסך כבוי, ללא צורך בהדלקת המסך.

- 1 הפעל את היישום הגדרות, הקש על **נעילת מסך ואבטחה** ← **'שעון' ו-פריטי FaceWidget** ← **FaceWidgets**, ולאחר מכן הקש על המתג **בקר מוסיקה** כדי להפעיל אותו.
- 2 לשליטה בניגון המוסיקה כשהמסך כבוי, הקש הקשה כפולה על השעון.
- 3 החלק את השעון שמאלה או ימינה כדי לעבור לבקר המוסיקה.
- 4 הקש על הסמלים לשליטה בניגון המוסיקה.

מסך Edge

מבוא

מחלונות Edge השונים תוכל לגשת בקלות ליישומים המועדפים, למשימות, לאנשי הקשר ועוד.

שימוש בחלונות Edge

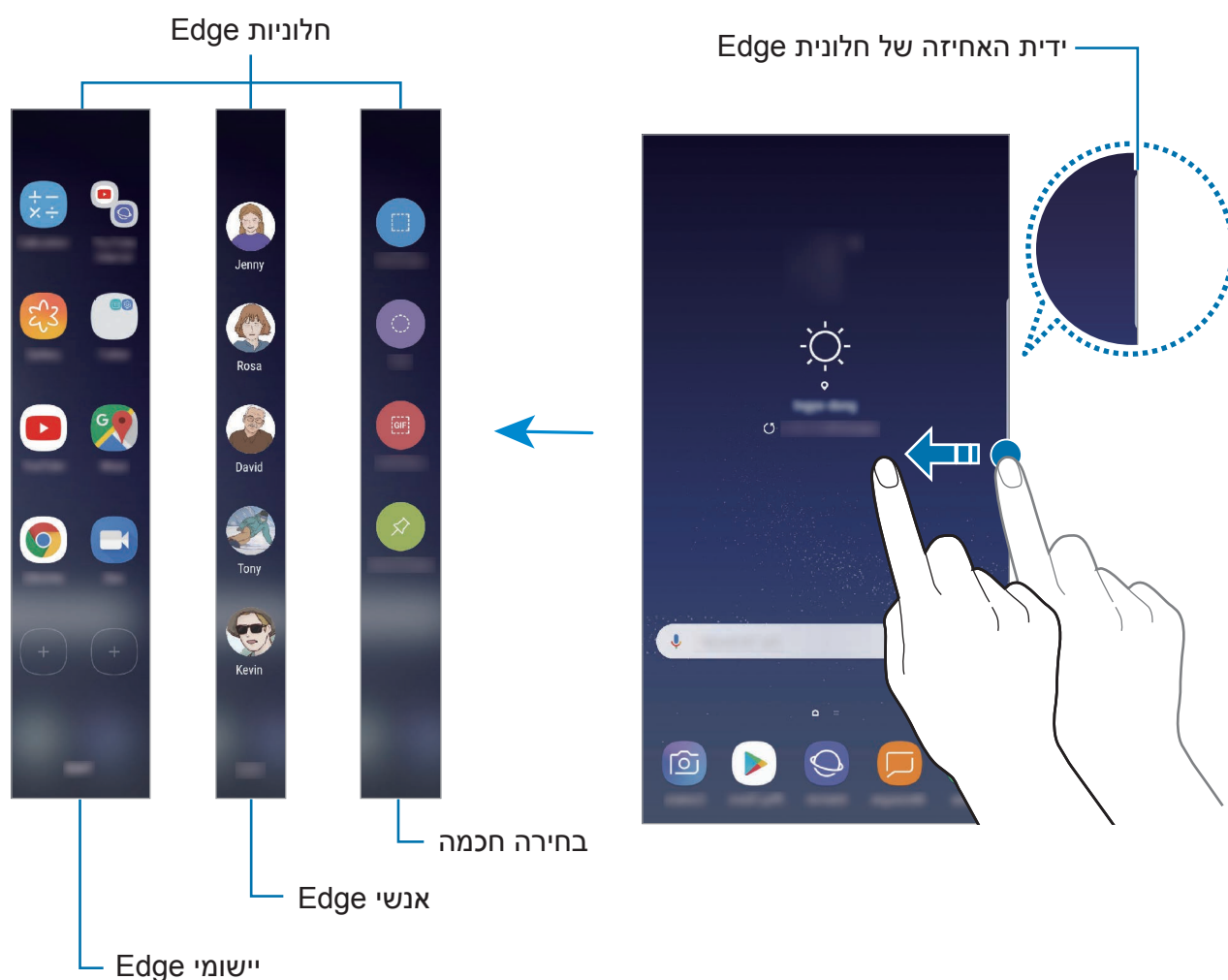

גרור את ידית חלונות Edge לעבר מרכז המסך. לאחר מכן, החלק שמאלה או ימינה כדי לעבור בין חלונות Edge.

אם ידית האחיזה של חלונות Edge אינה מוצגת, הפעל את היישום **הגדרות**, הקש על **תצוגה** ← **מסך Edge**, ולאחר מכן הקש על המתג **חלונות Edge** כדי להפעילו.





עריכת חלונות Edge

בחר חלונות שיוצגו במסך Edge או ערוך אותם.

- 1 גרור את ידית חלונות Edge לעבר מרכז המסך.
- 2 הקש על  כדי לפתוח את מסך ההגדרות של חלונות Edge.
- 3 סמן את חלונות Edge שברצונך להציג.
לעריכת חלונות, הקש על **ערוך**.
להורדת חלונות נוספות, הקש על **הורד**.
לסידור מחדש של החלונות, הקש על  ← **סדר מחדש** וגרור את  למיקום אחר.

הגדרה של ידית חלונות Edge

באפשרותך לשנות את המיקום, הגודל, השקיפות או הגדרות הרטט של הידית.



גרור את ידית חלונות Edge לעבר מרכז המסך. לאחר מכן, הקש על  ←  ← **ידית חלונות** Edge.

יישומי Edge

הפעל במהירות יישומים שנמצאים בשימוש לעתים קרובות.

- 1 גרור את ידית חלונות Edge לעבר מרכז המסך.
- 2 החלק שמאלה או ימינה כדי לפתוח את חלונות יישומי Edge.
- 3 בחר יישום להפעלה.

עריכת חלונות יישומי Edge

- כדי להוסיף יישום, הקש על \oplus בחלונות והקש על יישום מרשימת היישומים.
 - כדי ליצור תיקייה בחלונות, הקש על \oplus בחלונות, הקש והחזק יישום מרשימת היישומים וגרור אותו מעל יישום אחר בחלונות יישומי Edge. עזוב את היישום כשמסגרת תיקייה תופיע סביב היישומים.
 - למחיקת יישום, הקש והחזק את היישום בחלונות וגרור אותו אל **הסר** בחלק העליון של החלונות.
 - לשינוי סדר היישומים, הקש והחזק יישום וגרור אותו אל מיקום אחר.
- ניתן גם לערוך את חלונות יישומי Edge בהקשה על  ולאחר מכן הקשה על **ערוך** מתחת ליישומי Edge. 

אנשי Edge

הוסף אנשי קשר מועדפים לחלונות אנשי Edge כדי ליצור עמם קשר במהירות ולהציג התראות שמתקבלות מהם.



- 1 גרור את ידית חלונות Edge לעבר מרכז המסך.
- 2 החלק שמאלה או ימינה כדי לפתוח את חלונות אנשי Edge.

הוספת אנשי קשר לחלונות אנשי Edge

הוסף אנשי קשר הנמצאים בשימוש תכוף לחלונות אנשי Edge והגדר אותם כאנשי קשר בעדיפות. הקש על \oplus , בחר איש קשר ומרשימת המועדפים, או הקש על **בחירת אנשי קשר**, בחר אנשי קשר ולאחר מכן הקש על **סיום**.

לחלונות אנשי Edge ניתן להוסיף רק **אנשי קשר** השמורים בחלונות אנשי Edge. 

עריכת חלונות אנשי Edge

- למחיקת איש קשר, הקש והחזק את סמל איש הקשר וגרור אותו ל-הסר בחלק העליון של המסך.
 - לשינוי סדר אנשי הקשר, הקש והחזק את סמל איש הקשר וגרור אותו אל מיקום אחר.
- ניתן גם לערוך את חלונות אנשי Edge בהקשה על  ולאחר מכן הקשה על **ערוך** מתחת לאנשי Edge. 

יצירת קשר באמצעות חלונות אנשי Edge

פתח את חלונות אנשי Edge והקש על איש קשר. לחצני התקשורת יופיעו על המסך. הקש על הלחצן הרצוי כדי להתקשר או לשלוח הודעה לאיש הקשר.

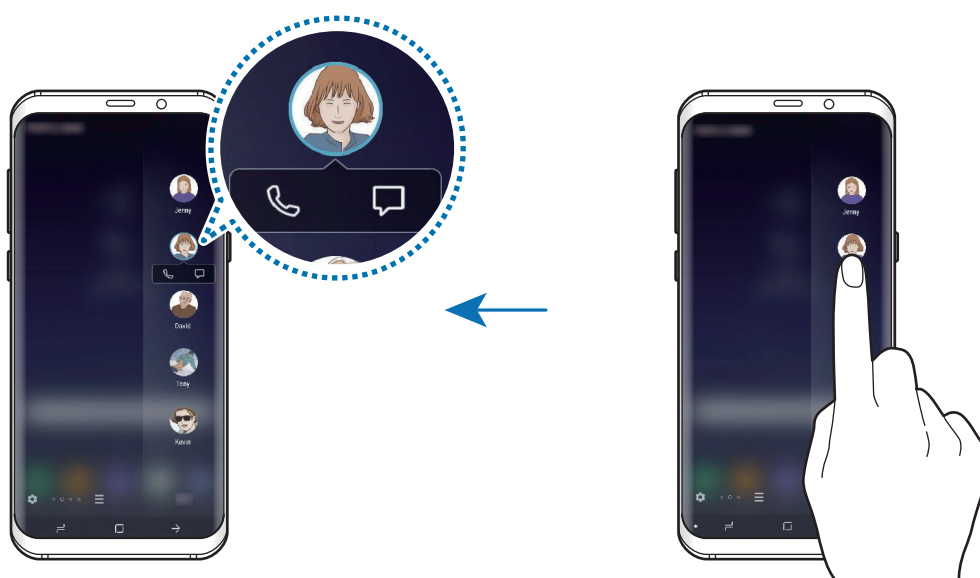

תאורת Edge

שולי המסך יידלקו כאשר תקבל התראות, כגון הודעות חדשות. שולי המסך יידלקו גם כאשר תקבל שיחה כאשר מסך המכשיר פונה כלפי מטה.

1 הפעל את היישום הגדרות, הקש על **תצוגה** ← **מסך Edge** ← **תאורת Edge**, ולאחר מכן הקש על המתג כדי להפעילו.

2 בחר מתי להדליק את שולי המסך.

3 הקש על **נהל התראות**, ובחר אילו התראות להציג.

מענה מהיר

באפשרותך לדחות שיחות נכנסות באמצעות הודעות דחייה מותאמות אישית. כשמסך המכשיר פונה כלפי מטה, החזק את אצבעך על חיישן הדופק שבגב המכשיר במשך שתי שניות כדי לדחות שיחות.

כדי לערוך את הודעת ברירת המחדל לדחיית שיחה, הפעל את היישום הגדרות, הקש על **תצוגה** ← **מסך Edge** ← **תאורת Edge** ← **מענה מהיר**, ולאחר מכן הקש על טקסט ההודעה מתחת ל הודעת 'מענה מהיר'.

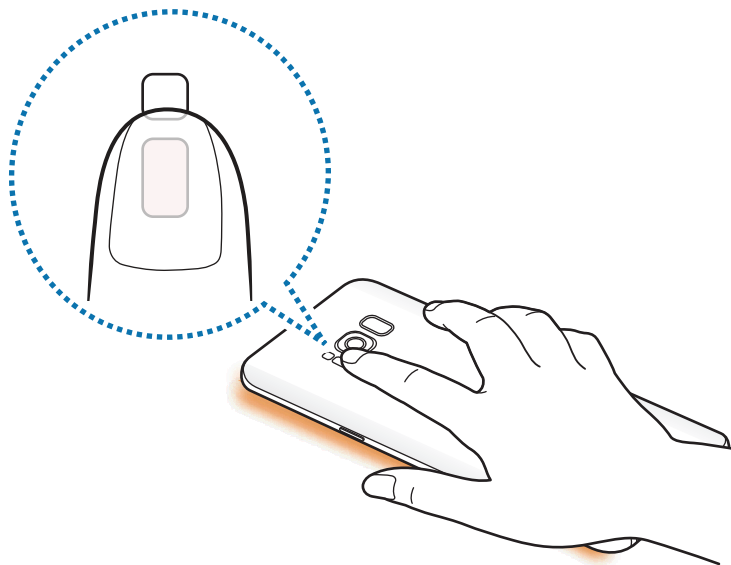

בחירה חכמה

בחר אזור כדי לצלם אותו כתמונה או כהנפשת GIF. בנוסף ניתן להצמיד את התמונה כך שתוצג תמיד בראש הרשימה.

צילום תמונה

- 1 גרור את ידית חלונית Edge לעבר מרכז המסך.
 - 2 החלק שמאלה או ימינה כדי לפתוח את חלונית הבחירה החכמה.
 - 3 בחר בסמל הצורה הרצוי בחלונית.
 - 4 גרור את המסגרת על פני התוכן שאתה רוצה לבחור.
לשינוי גודל המסגרת, גרור את פינת המסגרת.
 - 5 הקש על **בוצע**.
- אם האזור שנבחר כולל טקסט, הקש על **חלץ טקסט** כדי לזהות ולחלץ את הטקסט מהאזור שנבחר.
- 6 בחר אפשרות לשימוש עם האיזור הנבחר.
 - **Bixby Vision**: זהה תוכן באמצעות שימוש ב-Bixby Vision וחיפוש מידע רלוונטי.
 - **צייר**: כתוב או צייר על האזור שנבחר.
 - **שיתוף**: שתף את האיזור הנבחר עם אחרים.
 - **הגדר כ**: הגדר את האיזור הנבחר שיוצג כאשר המסך כבוי.
 - **שמור**: שמור את האזור הנבחר בגלריה.

לכידת אזור בוידאו

במהלך ניגון וידאו, בחר אזור כדי ללכוד אותו כהנפשת GIF.

- 1 כאשר אתה מעוניין ללכוד תוכן כלשהו במהלך ניגון וידאו, גרור את ידית חלונית Edge לעבר מרכז המסך.
- 2 החלק שמאלה או ימינה כדי לפתוח את חלונית הבחירה החכמה.

3 בחלונית, הקש על הנפשה.

4 כוון את המיקום והגודל של אזור הלכידה.

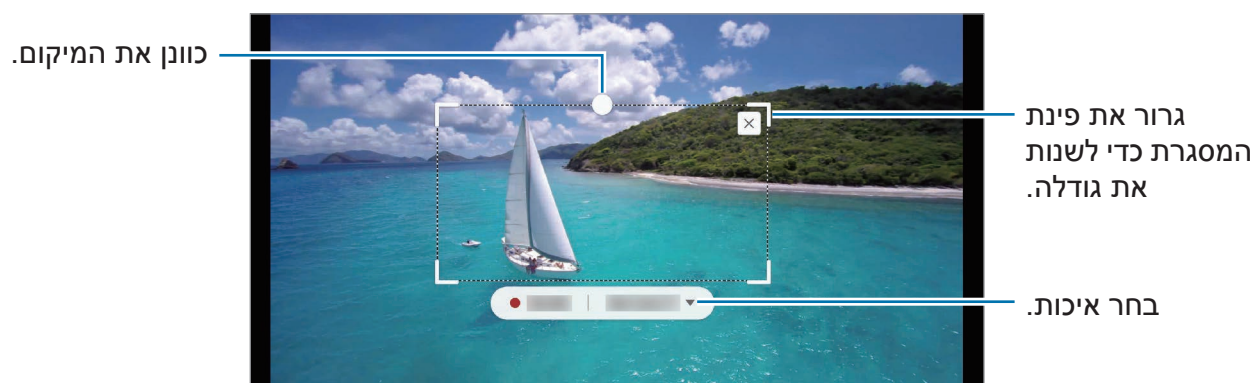

5 הקש על **הקלט** כדי להתחיל להקליט.

- לפני הקלטת הווידאו, ודא שהווידאו מנגן.
- משך הזמן המרבי שניתן ללכוד אזור בווידאו יוצג על המסך.
- בעת לכידת אזור בווידאו, מוקלט גם הקול.



6 הקש על **עצור** כדי לעצור את הלכידה.

7 בחר אפשרות לשימוש עם האיזור הנבחר.

- **צייר:** כתוב או צייר על האזור שנבחר. הקש על **תצוגה מקדימה** כדי להציג את התוצאות לפני שמירת הקובץ.
- **שיתוף:** שתף את האיזור הנבחר עם אחרים.
- **שמור:** שמור את האזור הנבחר **בגלריה**.

חלונות מרובים



מבוא

התכונה חלונות מרובים מאפשרת לך להפעיל שני יישומים בו-זמנית בתצוגת המסך המפוצל.

ייתכן שיישומים מסוימים אינם תומכים בתכונה זו.



תצוגת מסך מפוצלת

- 1 הקש על  כדי לפתוח את רשימת היישומים האחרונים שהיו בשימוש.
- 2 החלק מעלה או מטה והקש על  על חלון של יישום שנעשה בו שימוש לאחרונה. היישום הנבחר יפתח בחלון העליון.

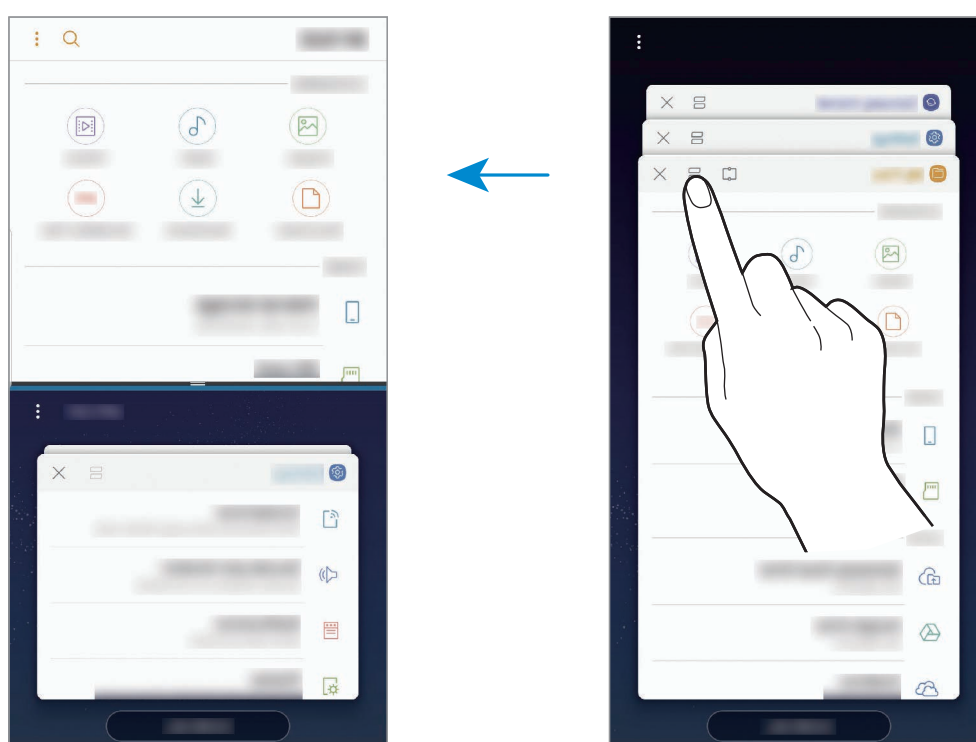

- 3 בחלון הנמוך, החלק כלפי מעלה או מטה כדי לבחור יישום אחר להפעלה. כדי לפתוח יישומים שאינם ברשימת היישומים שנעשה בהם שימוש לאחרונה, הקש על **רשימת יישומים** ובחר יישום.

שימוש באפשרויות נוספות

הקש על הסרגל שבין חלונות היישומים כדי לעבור לאפשרויות נוספות.

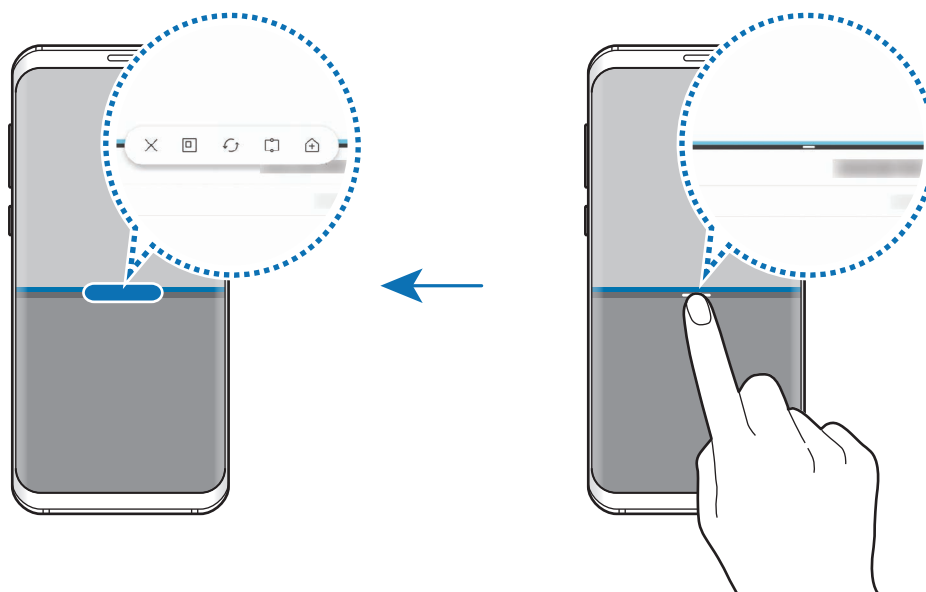

התאמת גודל החלון

לכוונן גודל החלונות, גרור את הסרגל בין חלונות היישומים כלפי מעלה או מטה. כשתגרור את הסרגל בין חלונות היישומים לקצה העליון או התחתון של המסך, החלון יגדל.

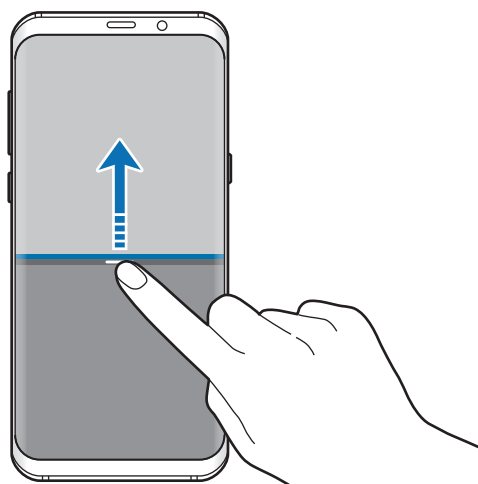

הקטנת תצוגת המסך המפוצל

לחץ על לחצן הבית כדי להקטין את תצוגת המסך המפוצל. הסמל ☰ יופיע על סרגל המצב. היישום בחלון התחתון ייסגר והיישום בחלון העליון יישאר פעיל בתצוגה המוקטנת של המסך המפוצל. כדי לסגור את התצוגה המוקטנת של המסך המפוצל, הקש על ⊗.

שיתוף טקסט או תמונות בין חלונות

גרור וזרוק טקסט או תמונות שהועתקו מחלון אחד לאחר. בחלון הנבחר, הקש על פריט מסוים והחזק, וגרור אותו למיקום כלשהו בחלון אחר.

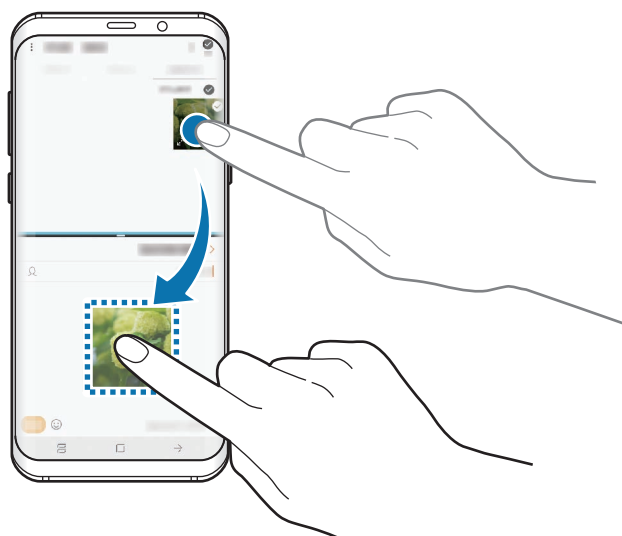

ייתכן שיישומים מסוימים אינם תומכים בתכונה זו.



חלון מוצמד

ניתן לבחור אזור ולהצמיד אותו לחלק העליון של המסך ולהשתמש ביישומים אחרים בחלון התחתון.

1 הקש על  כדי לפתוח את רשימת היישומים האחרונים שהיו בשימוש.

2 הקש על , וגרור את המסגרת לאזור שאליו תרצה להצמיד.

כדי לכוונן את גודל המסגרת, גרור את  מעלה או מטה.

3 הקש על **בצע**.

חלון היישום הנבחר יוצמד לחלקו העליון של המסך. כדי לבטל את הצמדת החלון, גרור את הסרגל שבין חלונות היישומים.

4 בחלון הנמוך, החלק כלפי מעלה או מטה כדי לבחור יישום אחר להפעלה.

Samsung Gear

Samsung Gear הוא יישום שמאפשר לך לנהל את מכשיר ה-Gear הלביש שלך. כשאתה מחבר את המכשיר שלך ל-Gear, תוכל להתאים אישית את ההגדרות והיישומים של ה-Gear.

פתח את התיקייה **Samsung**, והפעל את היישום **Samsung Gear**.

הקש על **התחל במסע** כדי לחבר את המכשיר שלך ל-Gear. פעל בהתאם להוראות המוצגות על המסך להשלמת ההגדרה. למידע נוסף על הדרכים לחבר את ה-Gear ולהשתמש בו עם המכשיר, עיין במדריך למשתמש של ה-Gear.

Samsung Members

Samsung Members מציע שירותי תמיכה בלקוחות, כגון אבחון בעיות במכשיר, ומאפשר למשתמשים לשלוח שאלות ודוחות שגיאה. ניתן גם לשתף מידע עם קהילת המשתמשים של Galaxy או לצפות בטיפים ובחדשות עדכניות מ-Samsung Members. Galaxy יכול לסייע לך לפתור כל בעיה שאתה עלול להיתקל בה במהלך השימוש במכשיר.

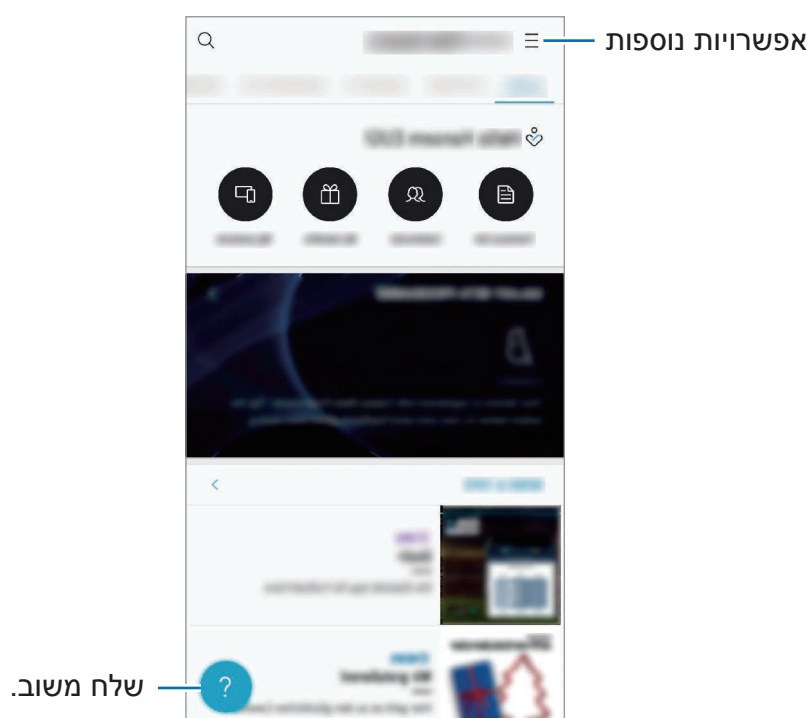



- זמינותה של תכונה זו והתכונות התומכות בה עשויה להשתנות בהתאם לאזור או לספק השירות. 
- סורק טביעות אצבע: רשום את טביעת האצבע שלך במכשיר כדי לאבטח אותו או כדי להיכנס ל-Samsung account שלך. ראה [Samsung Account](#) למידע נוסף.

Samsung Notes

מבוא

צור הערות באמצעות הזנת טקסט בלוח המקשים או כתיבה וציור על המסך. בנוסף באפשרותך להוסיף להערות תמונות או הקלטות קול.

יצירת הערות

- 1 הפעל את יישום **Samsung Notes** והקש על **הכל** ← .
- 2 בחר שיטת הזנה מסרגל הכלים בחלק העליון של המסך, וכתוב הערה.
 הקש על  ← **תמונה** כדי להוסיף תמונה באמצעות בחירת תמונה מה **גלריה** או צילום תמונה חדשה.
 הקש על  ← **קול** כדי להקליט הקלטה קולית ולהוסיף אותה להערה. ההקלטה הקולית תתחיל מיד.

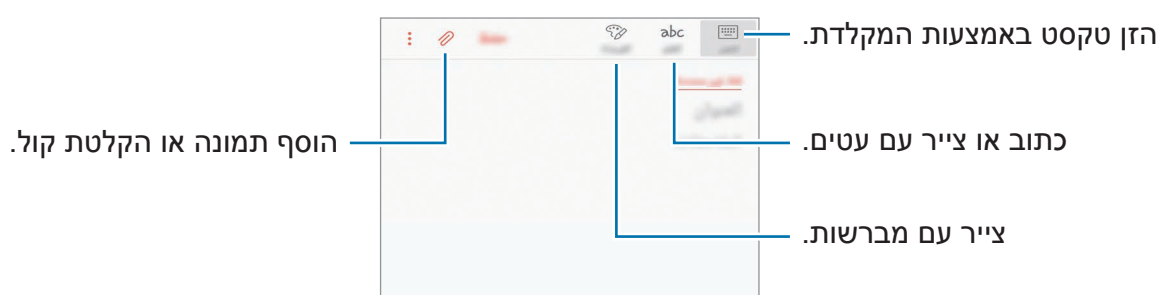

- 3 בסיום חיבור ההערה, הקש על **שמור**.

חיבור הערות במצב כתב-יד -מחיקת פתקים

- 1 הפעל את יישום **Samsung Notes**, הקש על **הכל**, או הקש על **אוספים** ובחר קטגוריה.
- 2 הקש והחזק את ההערה שאתה מעוניין למחוק.
 למחיקת מספר הערות בו זמנית, סמן הערות נוספות למחיקה.
- 3 הקש על .

לוח שנה

מבוא

נהל את לוח הזמנים שלך באמצעות הכנסת אירועים או משימות קרובות ביומן שלך.

יצירת אירועים

- 1 הפעל את יישום, **לוח שנה** והקש על **+** או הקש פעמיים על תאריך.
אם התאריך כבר כולל אירועים או משימות שמורים, הקש על התאריך, והקש על **+**.
- 2 הזן את פרטי האירוע.

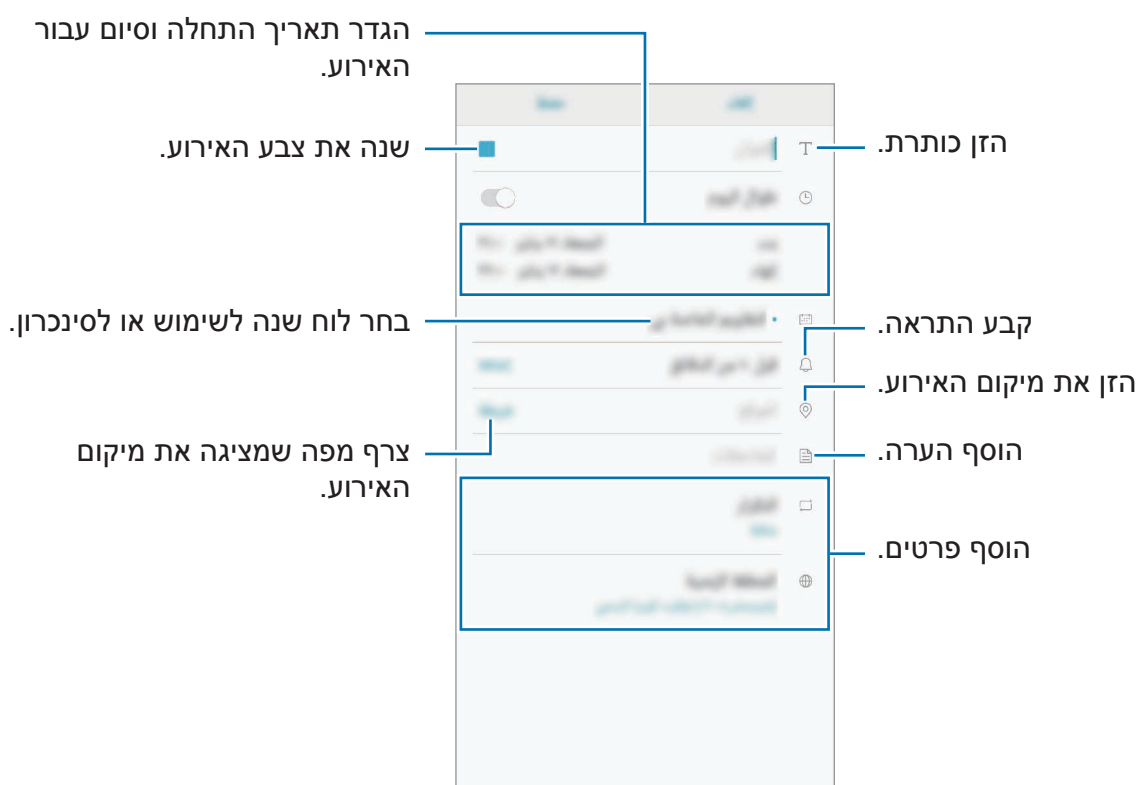

- 3 הקש על **שמור** כדי לשמור את האירוע.

יצירת משימות

1 הפעל את יישום **לוח שנה** והקש על **הצג** ← **משימות**.

2 הקש על **+** והזן פרטי משימה.

3 הקש על **שמור** כדי לשמור את המשימה.

סנכרון אירועים ומשימות בין החשבונות שלך

1 הפעל את היישום **הגדרות**, הקש על **ענן וחשבונות** ← **חשבונות**, ובחר את החשבון לסינכרון.

2 הקש על **סנכרון חשבון** ואז הקש על המתג **סנכרון לוח שנה** כדי להפעילו.

עבור Samsung account, הקש על **:** ← **הגדרות סינכרון** ואז הקש על המתג **לוח שנה** כדי להפעילו.

להוספת חשבונות לסינכרון, הפעל את היישום **לוח שנה** והקש על **:** ← **נהל לוחות שנה** ← **הוסף חשבון**. לאחר מכן, בחר חשבון לסנכרון, והיכנס אליו. כאשר החשבון מתווסף, הוא יופיע ברשימה.

Samsung Health

מבוא

Samsung Health מסייע לך לנהל את הבריאות והכושר שלך. הגדר יעדי כושר, בדוק את ההתקדמות שלך ועקוב אחר רמת הבריאות והכושר שלך.

הפעלת Samsung Health

בהפעלה ראשונה של היישום או באתחול שלו אחרי ביצוע איפוס נתונים, פעל בהתאם להוראות המופיעות על גבי המסך כדי להשלים את הגדרת המכשיר.

1 פתח את התיקיה **Samsung**, והפעל את היישום **Samsung Health**.

2 פעל בהתאם להוראות המוצגות על המסך להשלמת ההגדרה.

שימוש ב-Samsung Health

תוכל לעיין במידע העיקרי מהתפריטים והעוקבים של Samsung Health כדי לעקוב אחרי הבריאות והכושר שלך. תוכל גם להשוות את מספר הצעדים שלך למשתמשי Samsung Health אחרים, להתחרות עם חבריך ולהציג טיפים בריאותיים.

פתח את התיקיה **Samsung**, והפעל את היישום **Samsung Health**.

ייתכן שתכונות מסוימות לא יהיו זמינות, בהתאם לאזור.



השווה את ספירת הצעדים שלך עם משתמשי Samsung Health אחרים או התחרה עם חבריך.

עקוב אחרי הבריאות והכושר שלך.

הצג טיפים בריאותיים.

הגדר את היעדים היומיים שלך ועקוב אחרי התקדמותך.

הצג ונהל עוקבים.

הצג הודעות הכוונה או התראות מ-Samsung Health.

להוספת פריטים למסך Samsung Health, הקש על **ניהל פריטים**, ולאחר מכן בחר פריטים תחת כל לשונית.

- **מטרות:** קבע את יעדי הכושר היומיים שלך וצפה בהתקדמות שלך.
- **תוכניות:** השתמש בתוכניות אימון מותאמות לצרכיך.
- **כלי מעקב כלליים:** עקוב אחרי הפעילויות, צריכת המזון ומידות הגוף שלך.
- **כלי מעקב תרגול:** הוסף עוקבים למגוון תרגילי התעמלות ועקוב אחר הפעילויות שלך.

ב-יחד'

Together מאפשר לך להגדיר יעדי צעדים ולהתחרות עם חבריך. תוכל להזמין את חבריך לצעוד יחד, להגדיר יעד צעדים, להתחרות באתגרים ולהציג את הדירוג שלך בטבלת דירוג - צעדים. במסך Samsung Health, הקש על ב-יחד'.

צעדים

המכשיר מונה את מספר הצעדים שצעדת ומודד את המרחק שהלכת. במסך Samsung Health, הקש על מד הצעדים.



- ייתכן שתחוש בהשהיה קלה בזמן שמד הצעדים מנטר את הצעדים שלך ולאחר מכן מציג את הספירה. ייתכן שתהיה גם השהיה קלה כשהחלון קופץ יודיע שהגעת ליעד.
- אם תשתמש במד הצעדים בזמן נסיעה במכונית או ברכבת, הרעידות עלולות להשפיע על ספירת הצעדים.



דופק לב

מדוד ותעד את הדופק שלך.

מד הדופק נועד למטרות אימון ומידע בלבד, ואינו מיועד לשימוש אבחוני של מחלות או מצבים אחרים, או ריפוי, שיכון, טיפול או מניעה של מחלה.



שים לב לתנאים הבאים לפני מדידת קצב הלב:

- יש לנוח למשך 5 דקות לפני המדידה.
- במקרה שתוצאת המדידה שונה במידה ניכרת מהדופק הצפוי, הישאר במצב מנוחה למשך 30 דקות ולאחר מכן חזור על המדידה.
- בחודשי החורף או במזג אוויר קר, שמור על חימום הגוף במהלך מדידת הדופק.
- עישון או צריכת אלכוהול לפני ביצוע המדידות עלולים לגרום לשינוי הדופק בהשוואה לדופק הרגיל.
- אין לדבר, לפהק או לנשום עמוק בזמן מדידת הדופק. הדבר עלול לגרום לאי דיוקים במדידת הדופק.
- מדידת דופק עלול להשתנות בהתאם לשיטת המדידה ותנאי הסביבה.
- אם חיישן הדופק אינו עובד, ודא כי אין משהו המפריע לחיישן. אם אותה הבעיה בחיישן הדופק ממשיכה, פנה למרכז שירות של Samsung.

1 במסך Samsung Health, הקש על מד הדופק ואז הקש על **מדוד** כדי להתחיל במדידת הדופק.

2 הנח את אצבעך על חיישן הדופק שבגב המכשיר.

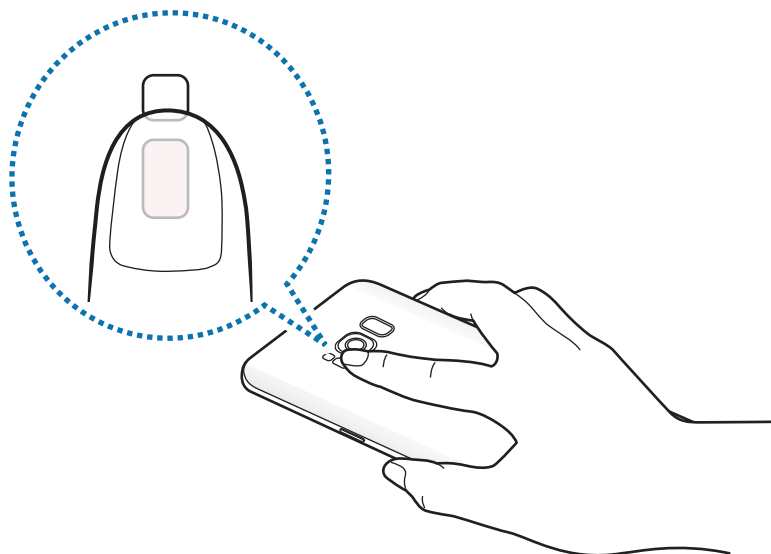

3 כעבור רגע, הדופק הנוכחי שלך יוצג במסך. הסר את האצבע מהחיישן.

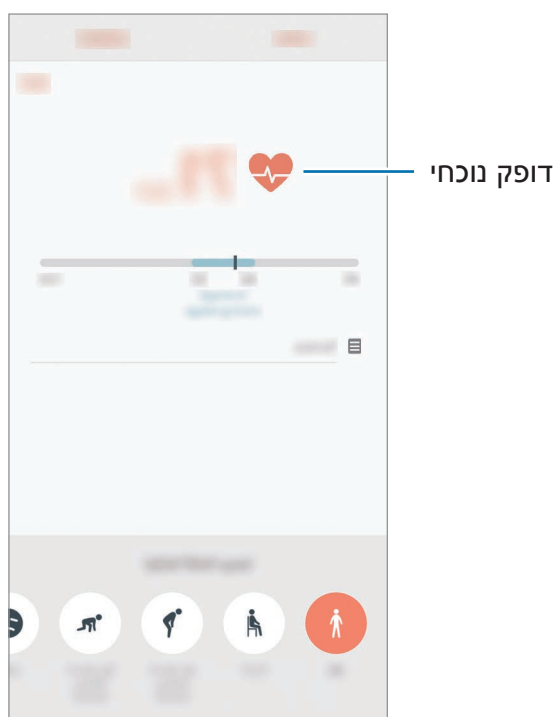

מידע נוסף



- Samsung Health מיועד למטרות אימון וכושר בלבד, ולא נועד לאבחון מחלות או מצבים רפואיים אחרים או לצורך ריפוי מחלות, הקלתן, טיפול בהן או מניעתן.
- הפונקציות, התכונות והיישומים הנלווים הזמינים עבור Samsung Health עשויים להשתנות בהתאם למדינה בגלל החוקים והתקנות המקומיים. עליך לבדוק מהם התכונות והיישומים הזמינים באזור הספציפי שבו אתה נמצא לפני השימוש.
- היישומים והשירותים של Samsung Health עשויים להשתנות או להיפסק ללא הודעה מראש.
- איסוף הנתונים תכליתו מוגבלת לאספקת השירות שביקשת, כולל מסירת נתונים נוספים לשיפור הבריאות, סינכרון הנתונים, ניתוח וסטטיסטיקה של הנתונים או לפיתוח ואספקת שירותים טובים יותר. (עם זאת, אם תיכנס ל-Samsung account מ-Samsung Health, ייתכן שהנתונים יישמרו בשרת לצורך גיבוי נתונים). ייתכן כי הפרטים האישיים יישמרו עד שלא יהיה בהם עוד צורך למטרות כגון אלה. ניתן למחוק נתונים אישיים המאוחסנים ב-Samsung Health דרך אפשרות איפוס הנתונים בתפריט 'הגדרות'. כדי למחוק נתונים כלשהם ששיתפת ברשתות חברתיות או העברת אל מכשירי אחסון, עליך למחוק אותם בנפרד.
- אתה יכול לשתף ו/או לסנכרן את הנתונים שלך עם שירותי Samsung נוספים או עם שירותים תואמים של צד ג' לפי בחירתך, כמו גם עם כל אחד מהמכשירים המחוברים שלך. הגישה של שירותים נוספים כמו אלה, או של מכשירי צד שלישי, לנתונים השמורים ב-Samsung Health תינתן רק לאחר קבלת אישורך המפורש.
- אתה נושא באחריות המלאה על שימוש בלתי-הולם בנתונים ששותפו ברשתות חברתיות או שהועברו אל אחרים. יש לנקוט במשנה זהירות בעת שיתוף נתונים אישיים עם אחרים.
- אם המכשיר מחובר למכשירי מדידה, אמת את פרוטוקול התקשורת כדי לוודא הפעלה תקינה. אם אתה משתמש בחיבור אלחוטי, כגון Bluetooth, ייתכן שהמכשיר יושפע מהפרעה אלקטרונית של מכשירים אחרים. הימנע משימוש במכשיר בסמוך למכשירים המשדרים גלי רדיו.
- קרא בקפידה את התנאים ואת מדיניות הפרטיות של Samsung Health לפני השימוש.

רשמקול

מבוא

השתמש במצבי הקלטה שונים למצבים משתנים. המכשיר יכול להמיר את הקול לטקסט ולהבחין בין מקורות קול.

ביצוע הקלטות קוליות

- 1 פתח את התיקיה **Samsung**, והפעל את היישום **רשמקול**.
- 2 הקש על  כדי להתחיל בהקלטה. דבר לתוך המיקרופון.
הקש על  כדי להשהות את ההקלטה.
בעת ביצוע הקלטה קולית, הקש על **סימניות** כדי להכניס סימנייה.

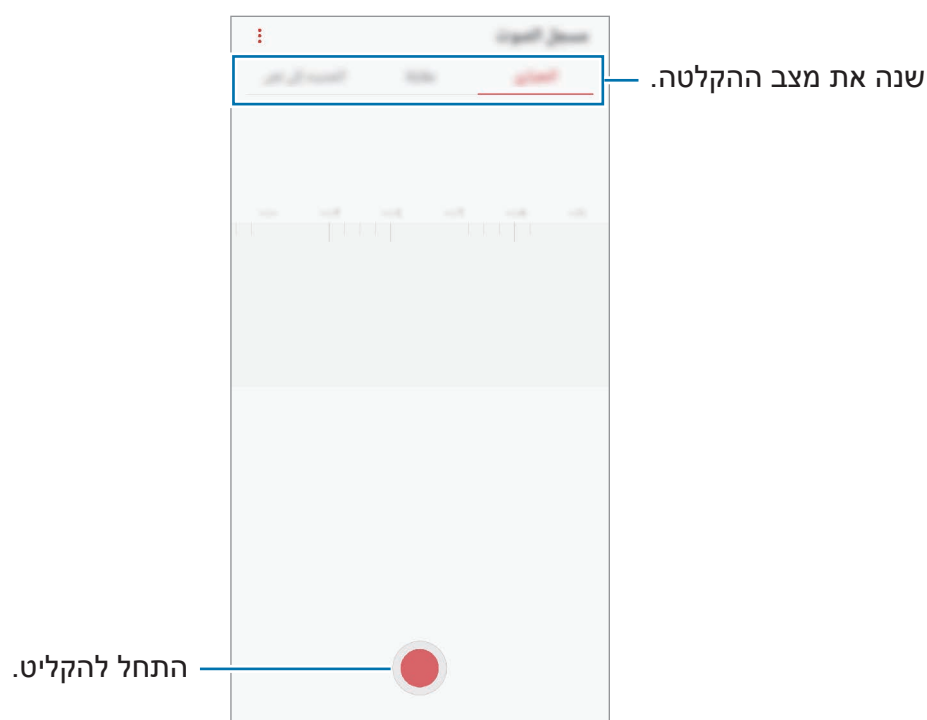

- 3 הקש על  כדי לסיים את ההקלטה.

- 4 הזן שם קובץ והקש על **שמור**.

שינוי מצב ההקלטה

פתח את התיקיה **Samsung**, והפעל את היישום **רשמקול**.



בחר מצב בחלק העליון של מסך הרשמקול.

- **רגיל:** זהו מצב ההקלטה הרגיל.
 - **ראיון:** המיקרופון רגיש לקול משני כיוונים. במצב זה, החלק העליון והחלק התחתון של המכשיר קולטים כמות קול שווה.
 - **דיבור-לטקסט:** המכשיר מקליט את קולך, וממיר אותו בו-זמנית לטקסט על המסך. לתוצאות מיטביות, השאר את המכשיר קרוב לפה, ודבר בקול רם וברור במקום שקט.
- אם שפת המערכת של התזכירים הקוליים אינה תואמת לשפה שאתה דובר, המכשיר לא יזהה את קולך. לפני השימוש בתכונה זו, הקש על השפה הנוכחית כדי להגדיר שפת המערכת של התזכורת הקולית.





השמעת הקלטות קוליות נבחרות

כאשר אתה משמיע הקלטה של ראיון, תוכל להשתיק או לבטל את ההשתקה של מקורות צליל מסוימים בהקלטה.

- 1 פתח את התיקיה **Samsung**, והפעל את היישום **רשמקול**.
- 2 הקש על **רשימה** ובחר הקלטה קולית שבוצעה במצב ראיון.
- 3 כדי להשקיט מקורות צליל מסוימים, הקש  עבור הכיוון המתאים לצליל שיש להשתיקו. היישום ישונה ל- והצליל יושקט.



הקבצים שלי

קבל גישה והשתמש במגוון קבצים המאוחסנים במכשיר או במיקומים אחרים, כגון שירותי אחסון ענן. פתח את התיקייה **Samsung**, והפעל את היישום **הקבצים שלי**.
 הצג קבצים המאוחסנים בכל אחסון. ניתן גם להציג קבצים במכשיר או כרטיס זיכרון לפי קטיגוריה.
 כדי לפנות שטח אחסון במכשיר, הקש על  ← **קבל תוספת שטח**.
 לחיפוש קבצים או תיקיות, הקש על .

שעון

מבוא

הגדר התראות, בדוק את הזמן הנוכחי בערים רבות בעולם, תזמן אירוע, או הגדר משך זמן ספציפי.

התראה

הפעל את יישום **שעון** והקש על **התראה**.

הגדרת התראות

הקש על  ברשימת ההתרעות, הגדר שעת התראה, בחר את הימים לחזרה על ההתרעה, הגדר אפשרויות התרעה נוספות, ולאחר מכן הקש על **שמור**.
 לפתיחת לוח מקשים להזנת זמן ההתראה, הקש על שדה הזנת השעה.
 להפעלה או השבתה של התרעות, הקש על המתג שלצד ההתרעה הרצויה ברשימת ההתרעות.

הפסקת התראות

הקש על **בטל** כדי לעצור התראה. אם הפעלת קודם את האפשרות 'נודניק', הקש על **נודניק** כדי שההתראה תופעל שוב לאחר פרק זמן מוגדר.

מחיקת התראות

לחץ והחזק את ההתרעה הרצויה, סמן את ההתרעות שאתה מעוניין למחוק והקש על **מחק**.

שעון עולמי

הפעל את יישום **שעון** והקש על **שעון עולמי**.

יצירת שעונים

הקש על , הזן שם עיר או בחר עיר מכדור הארץ ולאחר מכן הקש על **הוספה**.

מחיקת שעונים

הקש והחזק שעון, סמן את השעונים שאתה מעוניין למחוק ולאחר מכן הקש על **מחק**.

עצר

- 1 הפעל את יישום **שעון** והקש על **עצר**.
- 2 הקש על **התחל** כדי לתזמן אירוע.
כדי לתעד זמני הקפות תוך תזמון של אירוע, הקש על **הקפה**.
- 3 הקש על **עצור** כדי לעצור את השעון.
כדי להתחיל את התזמון מחדש, הקש על **המשך**.
כדי לנקות זמני הקפה, הקש על **איפוס**.

טיימר

- 1 הפעל את יישום **שעון** והקש על **טיימר**.
- 2 הגדר את משך הזמן ולאחר מכן הקש על **התחל**.
לפתיחת לוח מקשים להזנת המשך, הקש על שדה הזנת המשך.
- 3 הקש על **בטל** כשהטיימר מסתיים.

מחשבון

ערוך חישובים פשוטים או מסובכים.

הפעל את היישום **מחשבון**.

סובב את המכשיר לרוחב כדי להציג את המחשבון המדעי. אם האפשרות **סיבוב אוטומטי** מושבתת, הקש על  כדי להציג את המחשבון המדעי.

כדי לראות את היסטוריית החישובים, הקש על **היסטוריה**. כדי לסגור את לוח היסטוריית החישובים, הקש על **לוח המקשים**.

לניקוי ההיסטוריה, הקש על **היסטוריה** ← **נקה היסטוריה**.

כדי להשתמש בכלי המרת היחידות, הקש על . תוכל להמיר ערכים שונים, כמו אזור, אורך או טמפרטורה, ליחידות אחרות.

Game Launcher

מבוא

מפעיל המשחקים מקבץ את המשחקים שהורדת מ-**חנות Play** ו-**Galaxy Apps** למקום אחד לצורך גישה קלה. תוכל להעביר את המכשיר למצב משחקים כדי לשחק בקלות רבה יותר.

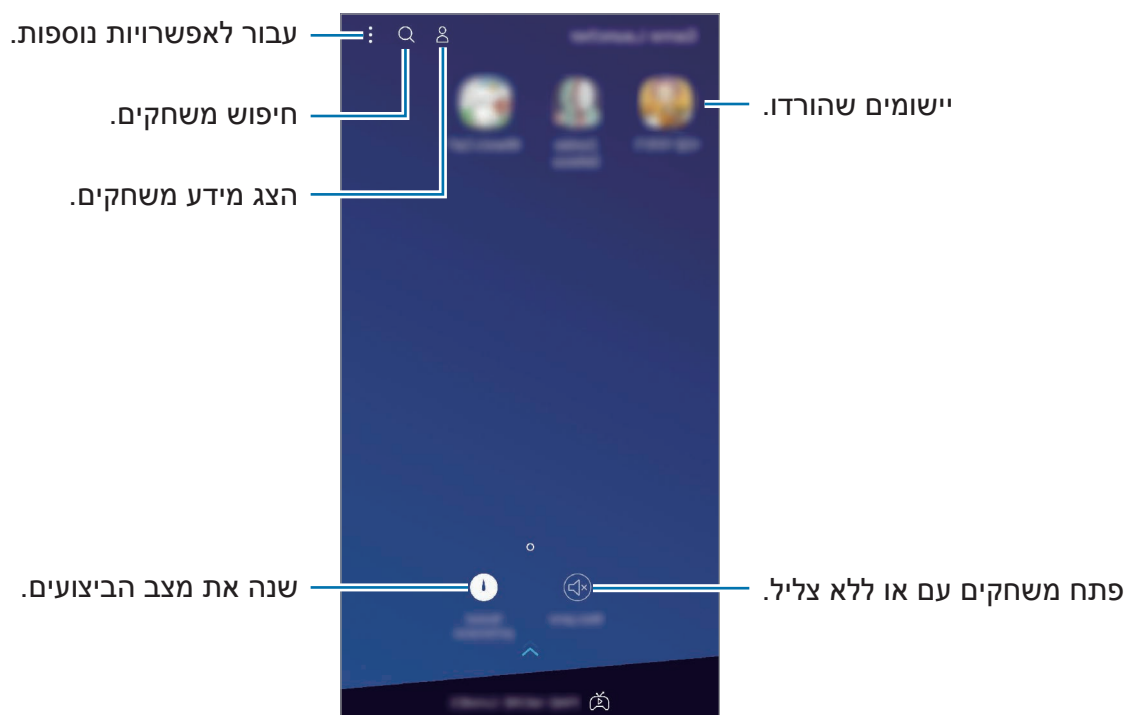

שימוש במפעיל המשחקים

1 הפעל את יישום הגדרות, הקש על **תכונות מתקדמות** ← **משחקים** ולאחר מכן הקש על המתג **Game Launcher** כדי להפעילו.

Game Launcher יתווסף למסך הבית או למסך היישומים.

אם תכבה את התכונה, יוסר **Game Launcher** ממסך הבית וממסך היישומים.



2 הפעל את היישום **Game Launcher**.

3 הקש על אחד המשחקים ברשימת המשחקים.

משחקים שהורדת מ-**חנות Play** ו-**Galaxy Apps** יוצגו אוטומטית על מסך מפעיל המשחקים. אם אינך יכול לראות את המשחקים, הקש על **הוסף משחק**.



הסרת משחק ממפעיל המשחקים

הקש והחזק את המשחק והקש על **הסר**.

שינוי מצב הביצועים

ניתן לשנות את מצב ביצועי המשחקים.

הפעל את יישום **Game Launcher**, הקש על **ביצועים רגילים** ולאחר מכן הקש הקשה חוזרת על הלחצן כדי לבחור את המצב הרצוי לך.

- **ביצועים רגילים**: מצב חיסכון בחשמל או שיפור הביצועים לא נמצאים בשימוש.
- **חסוך בחשמל**: מצב זה מקטין את צריכת הסוללה אבל מגביל גם את ביצועי המערכת.
- **ביצועים גבוהים**: מצב זה משפר את ביצועי המערכת אבל מגדיל את צריכת הסוללה.

יעילות צריכת הסוללה עשויה להשתנות בהתאם למשחק.



שימוש בכלי משחק

בזמן משחק, ניתן להשתמש באפשרויות המשחק השונות בחלונית כלי המשחק. כדי לפתוח את חלונית כלי המשחק, הקש על  בשורת הניווט. אם שורת הניווט מוסתרת, גרור את המסך כלפי מעלה מקצהו התחתון כדי להציגה.

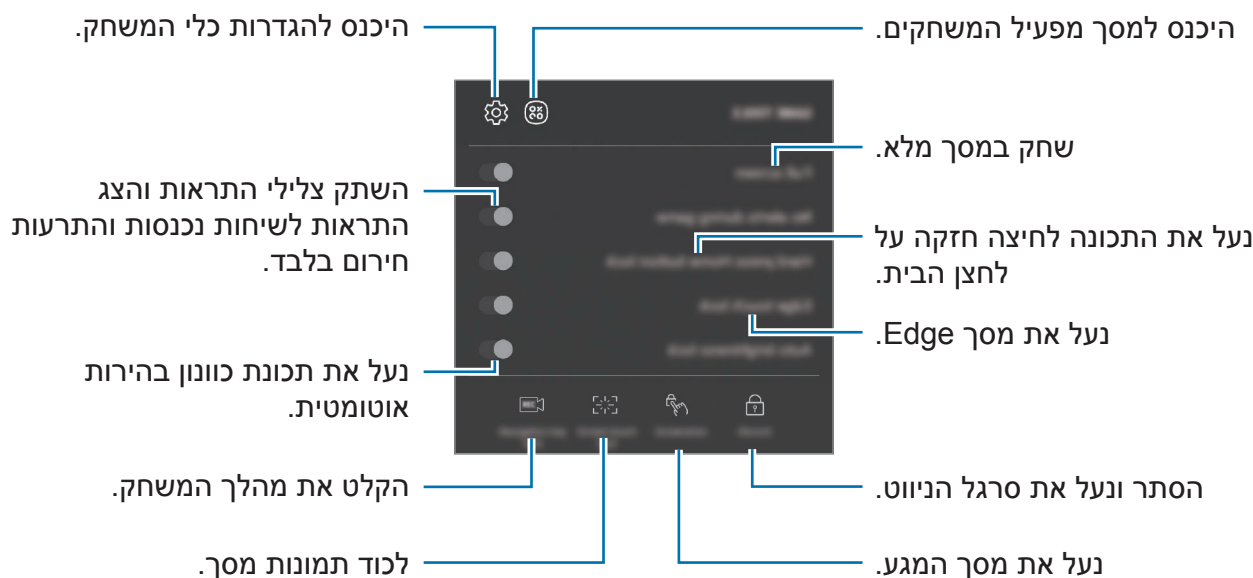

חסימת התראות במהלך משחק

הקש על  ואז הקש על המתג **ללא התראות בעת משחק** כדי להפעילו. המכשיר יעבור למצב השתקה כדי להשתיק צילילי התראות ויציג רק התראות על שיחות נכנסות והתרעות חירום, כך שתוכל ליהנות ממשחקים ללא הפרעה. במקרה של קבלת שיחה נכנסת, תופיע התראה קטנה בחלקו העליון של המסך.

Samsung Connect

מבוא

התחבר בקלות ובמהירות למכשירים קרובים, כגון אוזניות Bluetooth או טלפונים חכמים אחרים. באפשרותך גם לשלוט בטלוויזיות, מכשירים ביתיים ומוצרים חכמים אחרים ולנהל אותם מהטלפון.

- חיבור למכשירים קרובים: חפש במהירות מכשירים קרובים, כמו אוזניות Bluetooth או מכשירים לבישים, והתחבר אליהם.

- רישום ושליטה במכשירים ביתיים, טלוויזיות ומכשירים חכמים: רשום בטלפון החכם מקררים, מדיחים, שואבי אבק רובוטיים, טלוויזיות, מוצרי אודיו/וידאו ומוצרי IoT חכמים אחרים, ותוכל לראות את מצבם או לשלוט בהם מהטלפון החכם. ניתן לקבץ מכשירים לפי מיקום ולהגדיר מספר מכשירים להפעלה אוטומטית בזמנים קבועים מראש. לדוגמה, ניתן להגדיר הפעלה אוטומטית של הטלוויזיה ושואב האבק הרובוטי בשעות הערב.

- הטלפון החכם והמכשירים האחרים צריכים להיות מחוברים לרשת Wi-Fi או לרשת סלולרית. 

- המכשירים שניתן לחבר באמצעות Samsung Connect עשויים להשתנות בהתאם לאזור או ספק השירות. לרשימת המכשירים שניתן לחבר, פתח את התיקיה **Samsung**, הפעל את היישום **Samsung Connect**, ולאחר מכן הקש על **מכשירים נתמכים**.

- הפונקציות הזמינות עשויות להשתנות בהתאם למכשיר המחובר.
- שגיאות או ליקויים במכשירים המחוברים אינם נמצאים תחת אחריות Samsung. במקרה של שגיאות או ליקויים במכשירים המחוברים, יש לפנות אל יצרן המכשיר.

פתח את התיקיה **Samsung**, והפעל את היישום **Samsung Connect**. לוח המחוונים יופיע.

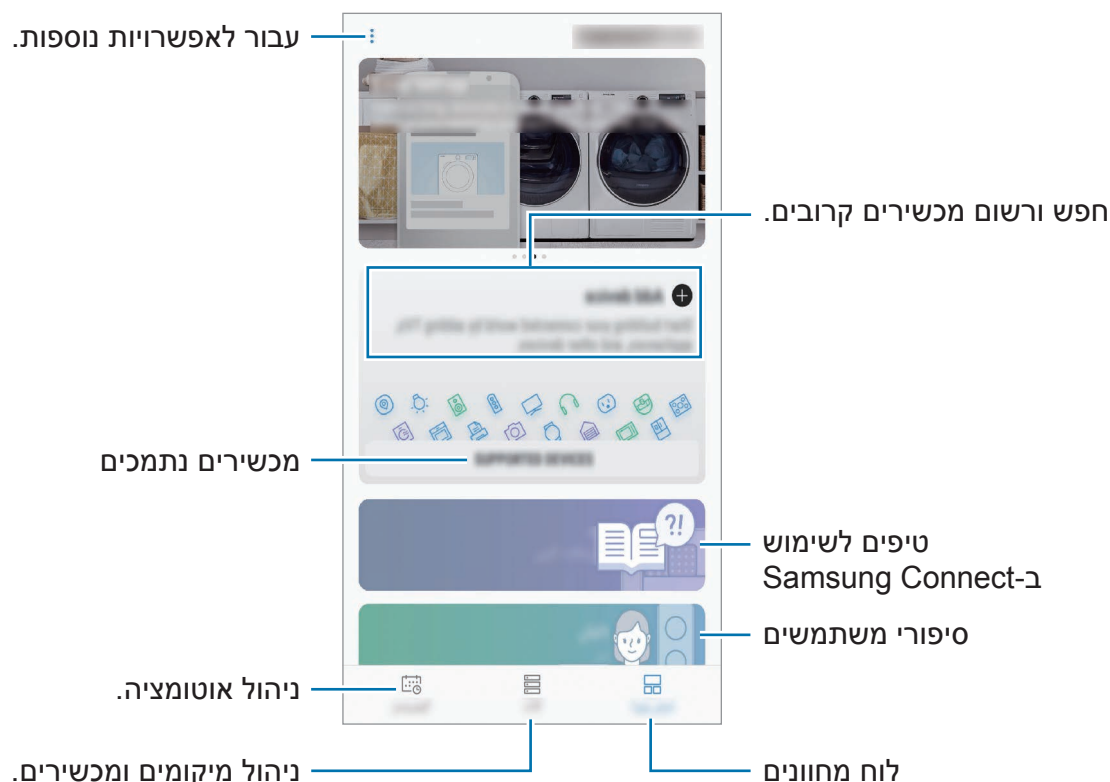

חיבור למכשירים קרובים

התחבר בקלות ובמהירות למכשירים קרובים, כגון אוזניות Bluetooth.

שיטות החיבור עשויות להשתנות בהתאם לסוג המכשירים המחוברים או התוכן המשותף.



- 1 פתח את התיקיה **Samsung**, והפעל את היישום **Samsung Connect**.
- 2 עקוב אחרי ההוראות בחלון הקופץ כדי לאפשר הפעלה אוטומטית של Wi-Fi ו-Bluetooth. כשתפעיל את היישום **Samsung Connect**, ה-Wi-Fi וה-Bluetooth יופעלו באופן אוטומטי.
- 3 בלוח המחוונים, הקש על **הוסף מכשיר**. המכשיר יחפש באופן אוטומטי מכשירים קרובים.
- 4 בחר מכשיר מתוך הרשימה והתחבר אליו בעזרת ההדרכה על המסך. ברגע שהחיבור נוצר, תוכל להשתמש במכשיר או לשתף את התוכן.

שימוש במכשירים ביתיים, טלוויזיות ומוצרים חכמים

הצג את הסטטוס של מכשירים חכמים, טלוויזיות ומוצרים חכמים אחרים ממסך הטלפון החכם. באפשרותך לקבץ מכשירים לפי מיקום ולהוסיף אוטומציות שיאפשרו לך לשלוט במכשירים בקלות ובנוחות.

רישום מכשירים

- 1 פתח את התיקייה **Samsung**, והפעל את היישום **Samsung Connect**.
- 2 בלוח המחוונים, הקש על **הוסף מכשיר**.
- 3 בחר מכשיר מהרשימה.
לרישום ידני של מכשירים, הקש על  תחת **חבר מכשיר באופן ידני** ובחר סוג מכשיר או הקש על **חיפוש** כדי להכניס את שם המכשיר או את שם דגם המכשיר.
- 4 פעל לפי ההוראות שעל גבי המסך לרישום מכשירים.

תצוגה ושליטה במכשירים רשומים

באפשרותך להציג את המכשירים הרשומים ולשלוט בהם. לדוגמא, ניתן לבדוק האם הטלוויזיה פועלת או מה יש במקרר.

- 1 פתח את התיקייה **Samsung**, והפעל את היישום **Samsung Connect**.
- 2 הקש על **מכשירים**.
על המסך תופיע רשימת המכשירים הרשומים.
- 3 הצג את סטטוס המכשירים ברשימה.
לשליטה במכשירים, בחר מכשיר. על מנת לאפשר לך שליטה במכשיר, תתבצע הורדה של שלט המכשיר שסופק עבור המכשיר הנבחר.

הוספת מכשירים ומצבים לפי מיקומים

הוסף מכשירים לפי מיקומים, הצג את רשימת המכשירים הנמצאים באותו מיקום ושלוט בהם. בנוסף תוכל להוסיף למיקום מצב כדי לשלוט במספר מכשירים בו-זמנית.
פתח את התיקייה **Samsung**, הפעל את היישום **Samsung Connect**, ולאחר מכן הקש על **מכשירים**.

הוספת מיקומים

1 הקש על **כל המכשירים** ← **הוסף מיקום**.

2 הזן את שם המיקום.

כדי להגדיר מיקום, הקש על **איכון גיאוגרפי** כדי לבחור מיקום על המפה והקש על **בוצע**.

3 הקש על **שמור**.

המיקום יתווסף.

הוספת מכשירים למיקום

בחר מיקום, הקש על **הוסף מכשיר** ועקוב אחרי ההוראות המופיעות על המסך לרישום מכשירים. המכשיר יתווסף למיקום.

הוספת מצבים

הוסף מצב ורשום בו מכשירים כדי לשלוט במספר מכשירים בו-זמנית בהקשת לחצן אחת או באמצעות פקודה קולית.

בחר מיקום, הקש על **הוסף סצינה**, והגדר את אפשרויות המצב. ניתן להגדיר את השם והסמל של המצב ואת המכשירים הכלולים בו.

הוספת אוטומציות

ניתן גם להגדיר אוטומציה לביצוע אוטומטי של פעולות בכפוף לזמן מוגדר או למצב המכשירים. לדוגמה, הוסף אוטומציה להדלקה אוטומטית של מערכת השמע כל יום בשעה 7:00 בבוקר.

1 פתח את תיקיית **Samsung**, והפעל את היישום **Samsung Connect** והקש על **אוטומציות** ← **הוספת אוטומציה**.

2 הקש על **מתי ברצונך להפעיל אוטומציה זו?** והגדר את התנאים.

3 הקש על **מה ברצונך לבצע באמצעות האוטומציה?** והגדר מכשירים ופעולות לביצוע.

כדי לקבל התראה על הפעלה של אוטומציה, הקש על **הודע לי**, הכנס הודעה, ולאחר מכן הקש על **בוצע**.

שיתוף תכנים

שתף תוכן באמצעות שימוש באפשרויות שיתוף שונות. הפעולות הבאות הן דוגמא לשיתוף תמונות.

ייתכן שייגבו ממך חיובים נוספים בעת שיתוף קבצים דרך הרשת הסלולרית.



1 הפעל את היישום **גלריה**, ובחר תמונה.

2 הקש על  ובחר שיטת שיתוף, כגון הודעה או אימייל.



כאשר יש לך היסטוריית תקשורת או שיתוף, אנשי הקשר איתם יצרת קשר יופיעו בחלונית אפשרויות השיתוף. כדי לשתף איתם תוכן באופן ישיר באמצעות היישום המתאים, בחר סמל אדם. אם התכונה אינה מופעלת, פתח את היישום **הגדרות**, הקש על **תכונות מתקדמות**, ואז הקש על המתג **שיתוף ישיר** כדי להפעילו.



שימוש בתכונות נוספות

- **שיתוף קישורים:** שתף קבצים גדולים. העלה קבצים לשרת האחסון של Samsung ושתף אותם עם אחרים באמצעות קישור אינטרנט או קוד. כדי להשתמש בתכונה זו, יש לאמת את חשבון הטלפון שלך.
 - **שתף עם המכשיר:** שתף תוכן עם מכשירים סמוכים באמצעות Wi-Fi Direct או Bluetooth, או עם מכשירים התומכים ב-Samsung Connect. באפשרותך לצפות בתוכן המוצג במכשירך על גבי מסך גדול יותר באמצעות חיבור המכשיר לטלוויזיה או צג עם תכונה המאפשרת שיקוף מסך.
- כאשר התמונה נשלחת למכשירי הנמענים, תופיע במכשירים שלהם התראה. הקש על ההתראה כדי להציג את התמונה או להוריד אותה.

Samsung DeX

Samsung DeX הוא שירות המאפשר לך להשתמש בטלפון החכם שלך בתור מחשב, על-ידי חיבור הטלפון החכם לתצוגה חיצונית, כגון טלוויזיה או צג. תוכל להשתמש בתכונות הטלפון החכם שלך בנוחות במסך גדול, על-ידי חיבור של תצוגה חיצונית, מקלדת ועכבר.

- למידע נוסף על השימוש ב-DeX Station, עיין במדריך למשתמש של DeX Station.
 - כל האביזרים, בכלל זה DeX Station, נמכרים בנפרד.
 - פרט ל-DeX Station, ניתן להוסיף אביזרים חדשים התומכים ב-Samsung DeX.
- למידע נוסף, יש לעיין באתר Samsung DeX (www.samsungdex.com).



פריסת מכשיר של DeX Station

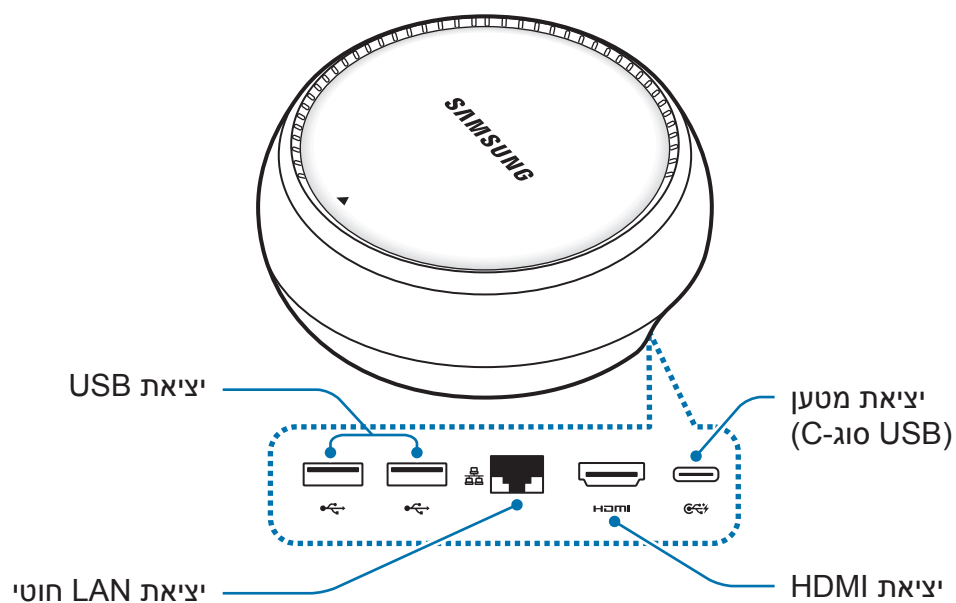

חיבור מכשירים

- 1 חבר את המטען ליציאת המטען של DeX Station (USB סוג C).
- 2 חבר את הקצה האחד של כבל HDMI ליציאת ה-HDMI של DeX Station ואת הקצה השני ליציאת ה-HDMI של מכשיר הטלוויזיה או הצג.

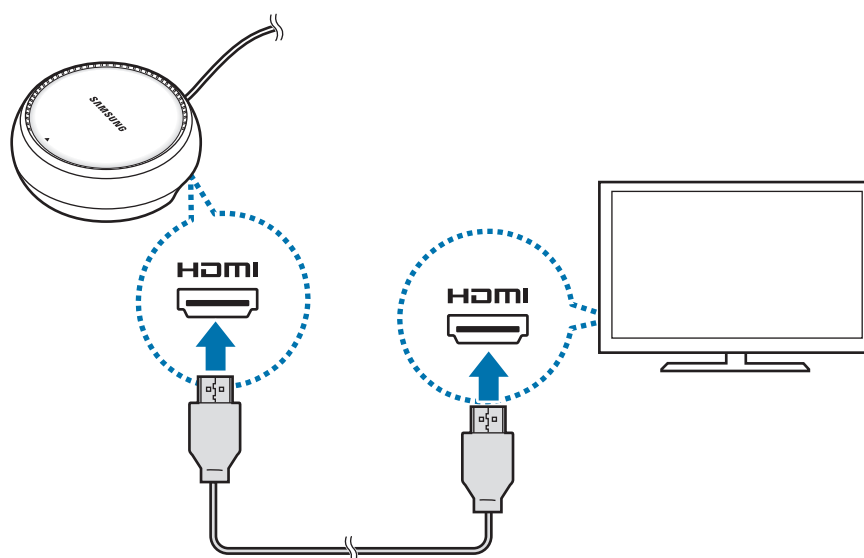

3 כד להשתמש ברשת קוויית, חבר LAN קווי ליציאת LAN קווי.
ניתן להשתמש בנתוני הטלפון החכם האלחוטיים או ברשת Wi-Fi אם אינך מחבר ל-LAN קווי.

4 לחץ על ▲ בחלקו הקדמי של הכיסוי כדי להשתמש בכיסוי כמעמד לטלפון.
כעת תוכל לראות את מחבר הטלפון החכם.

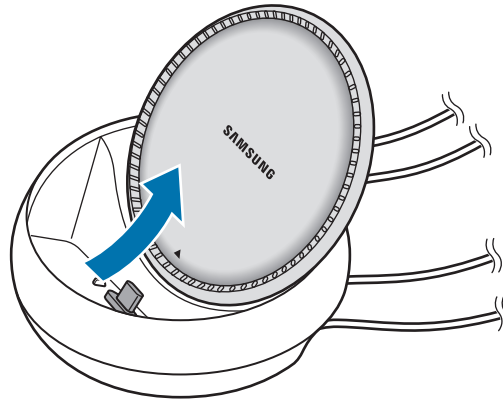

⚠ היזהר לא לפגוע באצבעותיך בעת שינוי זווית המעמד של הטלפון.

5 חבר את השקע הרב-תכליתי של הטלפון למחבר הטלפון ב-DeX Station.
Samsung DeX יופעל בטלפון.

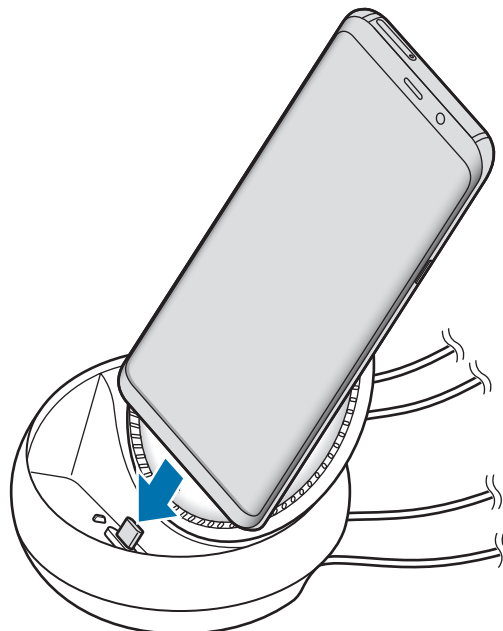

⚠ ייתכן שלא תוכל להשתמש ב-DeX Station אם חיברת לטלפון סוג מסוים של נרתיק, כמו כיסוי מתקפל (פליפ) או כיסוי קשיח.

6

במסך הטלפון החכם, בחר במצב המסך שבו תרצה להשתמש. תוכל לבחור ממצב Samsung DeX או ממצב שיקוף מסך.

- הפעל את **SAMSUNG DeX**: מסך הטלפון ייכבה והתמונה תופיע על מכשיר הטלוויזיה או הצג המחובר במצב שולחן עבודה.
- עבור ל-**SCREEN MIRRORING**: מסך זהה לזה שבטלפון יופיע על מכשיר הטלוויזיה או על הצג המחובר.

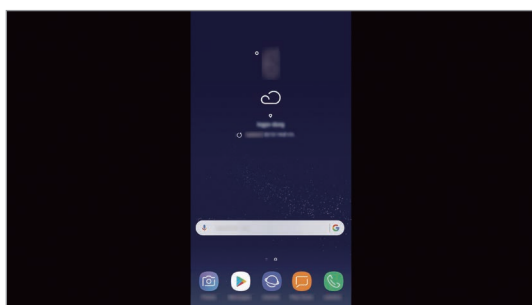

מצב Screen mirroring

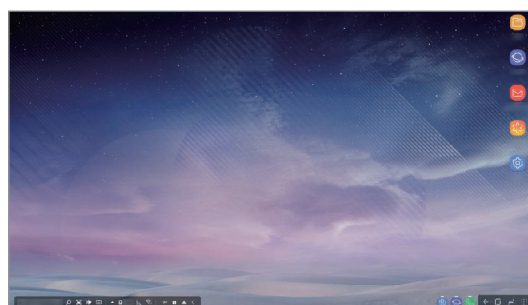

מצב Samsung DeX

מצב המסך שבחרת תחילה יחול גם על החיבורים הבאים. ראה [החלפת מצב מסך למידע נוסף](#).



חיבור מקלדת ועכבר

על מנת להשתמש במצב Samsung DeX, חבר מקלדת ועכבר ליציאות USB של תחנת של ה-DeX Station.

כשתחבר מקלדת, המקלדת הווירטואלית לא תופיע כשתחבר בשדה קלט הטקסט.

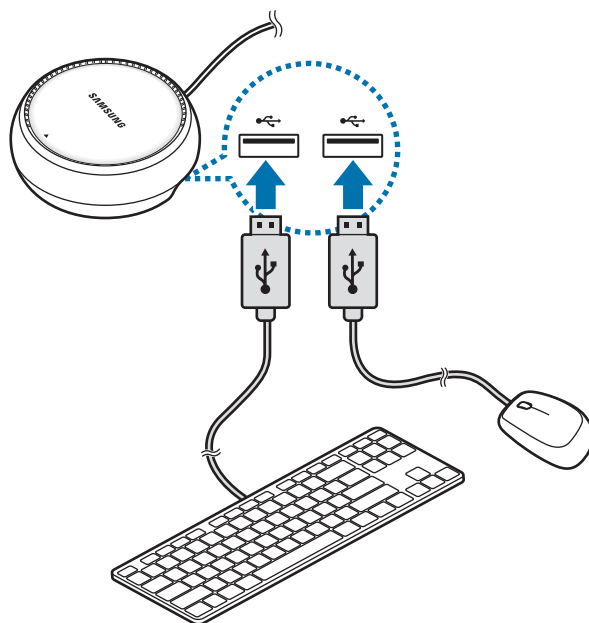

תוכל גם להשתמש במקלדת/עכבר אלחוטיים או במקלדת/עכבר Bluetooth. למידע נוסף, עיין במדריך ההפעלה של המכשיר.

שימוש ב-Samsung DeX

במסך בחירת המצב, הקש על הפעל את **SAMSUNG DeX**.

מסך הטלפון החכם שלך יכבה, ומסך טלפון חכם וירטואלי יופיע במכשיר הטלוויזיה או בצג המחובר. ניתן לבצע מספר פעילויות במקביל באמצעות הפעלת מספר יישומים בו-זמנית. בנוסף ניתן לבדוק את ההתראות ואת מצב הטלפון.



• כדי לשלוט במסך של Samsung DeX, עליך לחבר עכבר. ראה **חיבור מקלדת ועכבר למידע נוסף**.



- בעת ההתחלה או הסיום של Samsung DeX, ייתכן שייסגרו יישומים פעילים.
- ייתכן שחלק מהיישומים או התכונות לא יהיו זמינים במהלך השימוש ב-Samsung DeX.

- יישומים מועדפים: הוסף יישומים שנעשה בהם שימוש תכוף למסך הבית להפעלה מהירה.
- לחצן יישומים: הצג והפעל יישומים בטלפון. כדי להתקין יישומים המטבים עבור Samsung DeX, הקש על **Apps for Samsung DeX**.
- שורת משימות: הצג את היישומים הפועלים כרגע.
- שורת מצב: הצג את ההתראות ואת מצב הטלפון. סמלי המצב עשויים להראות שונה בהתאם למצב הטלפון. כשתלחץ על ▲, יופיעו לחצני ההגדרה המהירה. ניתן להפעיל או להשבית תכונות מסוימות של הטלפון באמצעות לחצני ההגדרה המהירה.
- סרגל כלי גישה מהירה: השתמש בכלים מהירים כמו בקרת עוצמת קול או חיפוש.

מענה לשיחות

בזמן השימוש ב-Samsung DeX, תוכל לענות לשיחות המתקבלות בטלפון דרך הטלויזיה או הצג המחובר. כדי לענות לשיחה, בחר אפשרות מענה לשיחה בטלויזיה או בצג המחובר. במהלך השיחות יעשה שימוש ברמקול של הטלפון.

אם אינך רוצה להשתמש ברמקול, הוצא את הטלפון מה-DeX Station. ייתכן שהצגת מסך השיחה בטלפון תאריך מספר שניות.



החלפת מצב מסך

בצג המחובר או בטלפון, הפעל את היישום **הגדרות** והקש על **חיבורים** ← **הגדרות חיבור נוספות** ← **מצב HDMI** ← **Samsung DeX** או **Screen Mirroring**. מצב המסך שבחרת תחילה יחול גם על החיבורים הבאים.

סיום החיבור

לניתוק הטלפון מהצג המחובר, הסר את הטלפון מה-DeX Station.

חיבור צג חיצוני

ניתן לחבר את הטלפון החכם לצג חיצוני, כדוגמת טלוויזיה אור מסך ולהציג מצגות או סרטים במסך המחובר. חבר את הטלפון החכם שלך לתצוגה חיצונית באמצעות כבל HDMI ומתאם (HDMI ל-USB) (סוג C-ל-HDMI). ניתן להציג את תוכן הטלפון החכם במסך המחובר.



- כבלי ומתאמי HDMI (USB סוג C-ל-HDMI) נמכרים בנפרד.
- השתמש במתאם HDMI המאושר על-ידי Samsung בלבד (USB סוג C-ל-HDMI). בעיות ביצועים ותקלות שנגרמות משימוש באביזרים לא מורשים אינן מכוסות במסגרת האחריות.

- 1 חבר מתאם HDMI (USB סוג C-ל-HDMI) לטלפון החכם שלך.
- 2 חבר כבל HDMI למתאם HDMI (USB סוג C-ל-HDMI) וליציאת HDMI של טלוויזיה או מסך. מסך הטלפון החכם יופיע במסך המחובר.

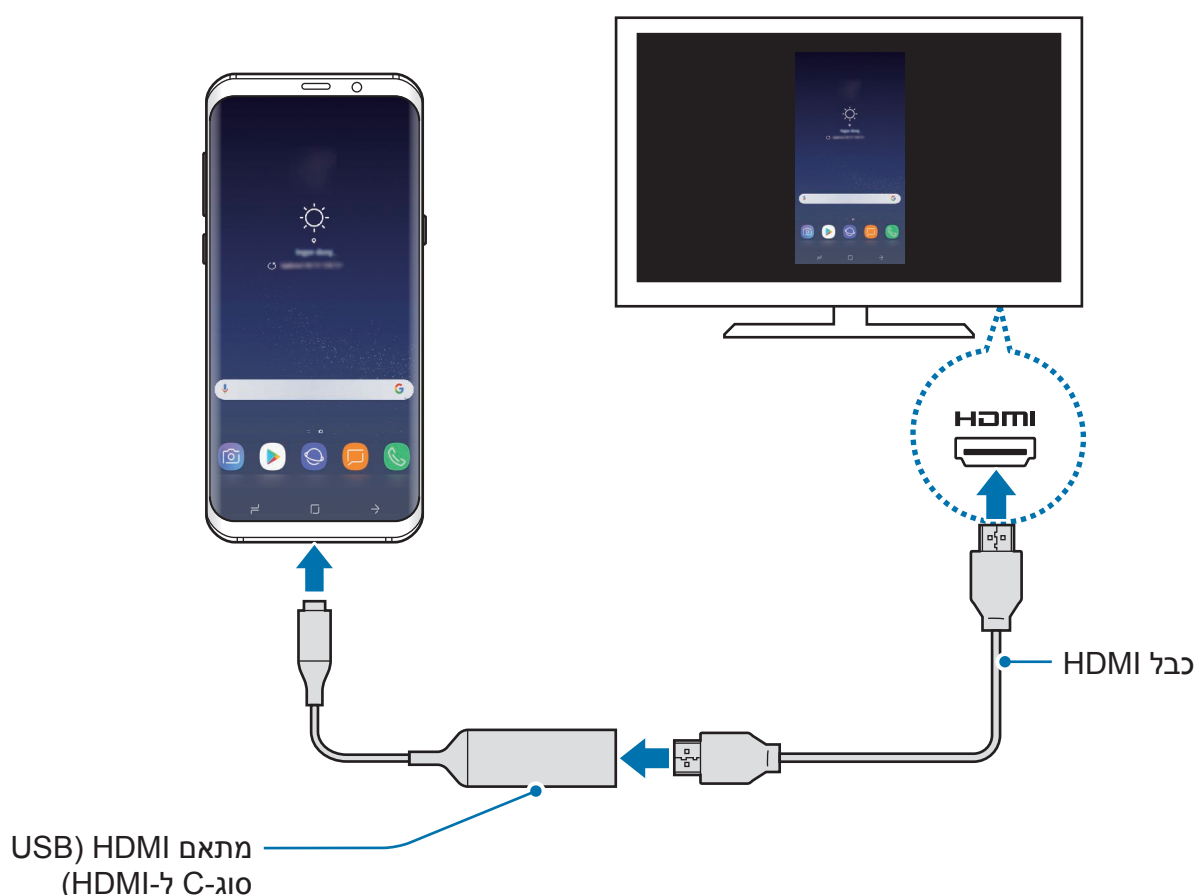

יישומי Google

Google מציעה יישומים לבידור, לרשתות חברתיות ולעסקים. כדי להשתמש בחלק מהיישומים יש צורך לפתוח חשבון Google.

להצגת פרטי יישום נוספים, היכנס לתפריט העזרה של היישום הרצוי.

ייתכן שיישומים מסוימים אינם זמינים וייתכן שהם מופיעים תחת שם אחר, בהתאם לאזור או לספק השירות.



Drive

שמור את התוכן שלך בענן, גש אליו מכל מקום ושתף אותו עם משתמשים אחרים.

סרטים Play וטלוויזיה

רכוש או שכור סרטוני וידאו, כגון סרטים או תוכניות טלוויזיה, מ-**חנות Play**.

Duo

בצע שיחת וידאו פשוטה.

תמונות

חפש, נהל וערוך במקום אחד את כל התמונות וסרטוני הווידאו שלך ממקורות שונים.

YouTube

הצג או צור סרטונים ושתף אותם עם משתמשים אחרים.

Maps

אתר את מיקומך במפה, חפש במפת העולם, והצג מידע מיקום עבור מקומות מגוונים בסביבתך.

Google

חפש במהירות פריטים באינטרנט במכשירך.

Chrome

חפש מידע ודפדף בדפי אינטרנט.

Gmail

שלח וקבל דוא"ל באמצעות השירות Google Mail.

מוזיקה Play

האזן למוסיקה במכשירך, גלה עוד ושתף. ניתן להעלות לענן אוספי מוזיקה המאוחסנים במכשיר ולגשת אליהם מאוחר יותר.

הגדרות

מבוא

התאם את הגדרות הפונקציות והיישומים השונים לצרכיך. באפשרותך להתאים אישית את המכשיר על-ידי הגדרה של מגוון אפשרויות.

הפעל את היישום **הגדרות**.

לחיפוש הגדרות על-ידי הזנת מילות מפתח, הקש על 🔍.

חיבורים

אפשרויות

שנה את ההגדרות של חיבורים שונים, כגון תכונת ה-Wi-Fi ו-Bluetooth.

במסך ההגדרות, הקש על **חיבורים**.

- **Wi-Fi**: הפעל את התכונה Wi-Fi כדי להתחבר לרשת Wi-Fi ולקבל גישה לאינטרנט או למכשירי רשת אחרים. ראה [Wi-Fi](#) למידע נוסף.
- **Bluetooth**: השתמש ב-Bluetooth כדי להחליף מידע או קבצי מדיה עם מכשירים תומכי Bluetooth אחרים. ראה [Bluetooth](#) למידע נוסף.
- **נראות הטלפון**: אפשר למכשירים אחרים למצוא את מכשירך כדי לשתף איתך תוכן. כשתכונה זו מופעלת, מכשירך יהיה גלוי למכשירים אחרים המחפשים מכשירים זמינים באמצעות האפשרות 'שלח קבצים למכשיר'.
- **שימוש בנתונים**: עקוב אחר כמות השימוש בנתונים, והתאם אישית את הגדרות המגבלה. הגדר את המכשיר לכיבוי אוטומטי של חיבור הנתונים לנייד כשכמות הנתונים שבה השתמשת הגיע למגבלה מסוימת.

- **מצב טיסה:** תכונה זו משביתה את כל הפונקציות האלחוטיות במכשיר. תוכל להשתמש רק בשירותים שאינם שירותי רשת.
-  וודאו שהמכשיר כבוי במהלך ההמראה והנחיתה. לאחר ההמראה, ניתן להשתמש במכשיר כאשר הוא במצב טיסה במידה והדבר מאושר על-ידי צוות המטוס.
- **NFC ותשלום:** הגדר את המכשיר לקריאת תגים של תקשורת מסוג NFC (Near Field Communication) המכילים מידע לגבי מוצרים. באפשרותך להשתמש בתכונה זו לביצוע תשלומים ולרכישת כרטיסים לאמצעי תחבורה או לאירועים, לאחר הורדת היישומים הדרושים. ראה **NFC ותשלום** למידע נוסף.
- **נתב אלחוטי נייד וחיבור בין מכשירים:** השתמש במכשיר כנתב אלחוטי נייד כדי לשתף את חיבור הנתונים הסלולרי של המכשיר עם מכשירים אחרים כשחיבור לרשת אינו זמין. ניתן להתחבר דרך Wi-Fi, USB או Bluetooth. ראה **נתב אלחוטי נייד וחיבור בין מכשירים** למידע נוסף.
- **רשתות תקשורת סלולרית:** קבע הגדרות רשת סלולרית.
- **מיקום:** שנה את הגדרות ההרשאות של פרטי המיקום.
- **הגדרות חיבור נוספות:** התאם אישית את ההגדרות לשליטה בתכונות אחרות. ראה **הגדרות חיבור נוספות** למידע נוסף.

Wi-Fi

הפעל את התכונה Wi-Fi כדי להתחבר לרשת Wi-Fi ולגשת לאינטרנט או למכשירי רשת אחרים.

כבה את התכונה Wi-Fi כדי לחסוך במתח סוללה אם אינך עושה שימוש ברשת.



התחברות לרשת Wi-Fi

1 במסך ההגדרות, הקש על **חיבורים** ← **Wi-Fi** ולאחר מכן הקש על המתג כדי להפעילו.

2 בחר רשת מרשימת רשתות ה-Wi-Fi.

הסמל של רשתות שמחייבות הזנת סיסמה כולל מנעול. הזן את הסיסמה והקש על **התחבר**.

- לאחר שהמכשיר מצליח להתחבר לרשת Wi-Fi, המכשיר יתחבר שוב לאותה רשת בכל פעם שהיא זמינה, בלי לדרוש סיסמה. כדי למנוע התחברות אוטומטית של המכשיר לרשת, בחר אותה מרשימת הרשתות והקש על **שכח**.
- אם אינך מצליח להתחבר כראוי לרשת Wi-Fi, הפעל מחדש את תכונת Wi-Fi של המכשיר שלך או את הנתב האלחוטי.



Wi-Fi Direct

Wi-Fi Direct מחבר מכשירים ישירות באמצעות רשת Wi-Fi, ללא צורך בנקודת גישה.

1 במסך ההגדרות, הקש על **חיבורים** ← **Wi-Fi** ולאחר מכן הקש על המתג כדי להפעילו.

2 הקש על **Wi-Fi Direct**.

המכשירים שזוהו מופיעים ברשימה.

אם המכשיר שאליו ברצונך להתחבר אינו מופיע ברשימה, בקש כי המכשיר יפעיל את תכונת Wi-Fi Direct שלו.

3 בחר מכשיר שאליו תתחבר.

המכשירים יתחברו לאחר שהמכשיר השני יקבל את בקשה ההתחברות ל-Wi-Fi Direct.

שליחה וקבלה של נתונים

באפשרותך לשתף נתונים, כגון אנשי קשר קבצי מדיה, עם מכשירים אחרים. הפעולות הבאות הן דוגמה למשלוח תמונה למכשיר אחר.

- 1 הפעל את היישום **גלריה**, ובחר תמונה.
- 2 הקש על  ← **Wi-Fi Direct** ובחר מכשיר שאליו תועבר התמונה.
- 3 קבל במכשיר השני את הבקשה להתחברות Wi-Fi Direct.
אם המכשיר כבר מחובר, התמונה תישלח למכשיר האחר ללא הליך בקשת ההתחברות.

סיום החיבור של המכשיר

- 1 במסך ההגדרות, הקש על **חיבורים** ← **Wi-Fi**.
- 2 הקש על **Wi-Fi Direct**.
המכשיר מציג ברשימה את המכשירים המחוברים.
- 3 הקש על שם המכשיר כדי לנתק את המכשירים.

Bluetooth

השתמש ב-Bluetooth להחליף מידע או קבצי מדיה עם מכשירי תומכי Bluetooth אחרים.

- Samsung אינה אחראית לאובדן, עיכוב או שימוש שגוי בנתונים שנשלחים או מתקבלים באמצעות Bluetooth. 
- תמיד ודא שאתה משתף ומקבל נתונים מול מכשירים מהימנים ומאובטחים כהלכה. אם קיימים מכשולים בין המכשירים, ייתכן שמרחק התפעול יתקצר.
- מכשירים מסוימים, בייחוד כאלו שלא נבדקו או אושרו על-ידי קבוצת Bluetooth SIG, עשויים שלא להיות תואמים למכשיר.
- אין להשתמש בתכונה Bluetooth למטרות לא חוקיות (לדוגמה, יצירת עותקים פיראטיים של קבצים או ציתות לא חוקי לפעילויות תקשורת למטרות מסחריות).
- Samsung אינה אחראית להשלכות של שימוש לא חוקי בתכונה Bluetooth.

צימוד למכשירי Bluetooth אחרים

1 במסך ההגדרות, הקש על **חיבורים** ← **Bluetooth**, ולאחר מכן הקש על המתג כדי להפעילו. המכשירים שזוהו יופיעו ברשימה.

2 בחר מכשיר שעמו תבצע התאמה. אם המכשיר שעמו ברצונך לבצע התאמה אינו מופיע ברשימה, בקש כי המכשיר יפעיל את אפשרות הנראות שלו. פעל לפי המדריך למשתמש של המכשיר האחר.

מכשירך גלוי למכשירים אחרים כל עוד מסך הגדרות Bluetooth פתוח. 

3 לאישור, קבל את הבקשה לחיבור Bluetooth במכשירך. המכשירים יחוברו ביניהם לאחר שהמכשיר השני יקבל את בקשת החיבור ל-Bluetooth.

שליחה וקבלה של נתונים

יישומים רבים תומכים בהעברת נתונים באמצעות Bluetooth. באפשרותך לשתף נתונים, כגון אנשי קשר וקבצי מדיה, עם מכשירי Bluetooth אחרים. הפעולות הבאות הן דוגמה למשלוח תמונה למכשיר אחר.

1 הפעל את היישום **גלריה**, ובחר תמונה.

2 הקש על  ← **Bluetooth** ולאחר מכן בחר מכשיר להעביר אליו את התמונה. אם המכשיר שלך הותאם למכשיר זה בעבר, הקש על שם המכשיר מבלי לאשר את הסיסמה שנוצרה באופן אוטומטי. אם המכשיר שעמו ברצונך לבצע התאמה אינו מופיע ברשימה, בקש כי המכשיר יפעיל את אפשרות הנראות שלו.

3 קבל את הבקשה להתחברות Bluetooth במכשיר השני.

שמע כפול

תוכל לחבר עד שני מכשירי שמע של Bluetooth לטלפון החכם שלך. חבר שתי אוזניות Bluetooth או רמקולי Bluetooth כדי להשתמש בהם בו-זמנית.

כדי להשתמש בתכונה זו, מכשירי השמע של Bluetooth שאותם תרצה לחבר חייבים לתמוך בתכונה **שמע מדיה**.



1 במסך ההגדרות, הקש על **חיבורים** ← **Bluetooth**, ולאחר מכן הקש על המתג כדי להפעילו. המכשירים שזוהו יופיעו ברשימה.

2 הקש על  ← **שמע כפול**, הקש על המתג כדי להפעילו, ולאחר מכן הקש על לחצן החזרה.

3 בחר מכשיר שעמו תבצע התאמה.

אם המכשיר שעמו ברצונך לבצע התאמה אינו מופיע ברשימה, הפעל את אפשרות הנראות שלו, או עבור למצב התאמת Bluetooth במכשיר. עיין במדריכי המכשיר למידע נוסף.

4 הקש על  לצד המכשיר המחובר, והקש על המתג **שמע מדיה** כדי להפעילו.

5 בחר מכשיר אחר מהרשימה, והפעל את תכונת **שמע מדיה** שלו.

ביטול התאמה עם מכשירי Bluetooth אחרים

1 במסך ההגדרות, הקש על **חיבורים** ← Bluetooth.

המכשיר מציג ברשימה את המכשירים המותאמים.

2 כדי לבטל התאמה, הקש על  בסמוך לשם המכשיר.

3 הקש על **בטל התאמה**.

NFC ותשלום

המכשיר מאפשר לך לקרוא תגים של תקשורת מסוג NFC (Near Field Communication) שמכילים מידע לגבי מוצרים. באפשרותך להשתמש בתכונה זו לביצוע תשלומים ולרכישת כרטיסים לאמצעי תחבורה או לאירועים, לאחר הורדת היישומים הדרושים.

המכשיר כולל אנטנת NFC מובנית. יש לנהוג במכשיר בזהירות על מנת למנוע נזק לאנטנת ה-NFC.



שימוש בתכונת NFC

השתמש בתכונת NFC לצורך משלוח תמונות או אנשי קשר למכשירים אחרים ולצורך קריאת פרטי מוצרים מתוך תגי NFC.

1 במסך ההגדרות, הקש על **חיבורים** ולאחר מכן הקש על המתג **NFC ותשלום** כדי להפעילו.

2 מקם את איזור אנטנת NFC שבגב המכשיר ליד תג NFC.

המידע מהתג יופיע.

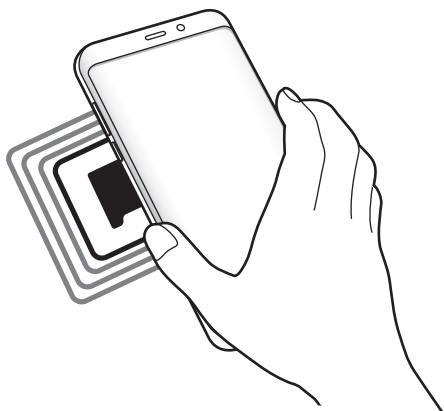

ודא שמסך המכשיר דולק ואינו נעול. אחרת, המכשיר לא יקרא תגי NFC ולא יקבל נתונים.



ביצוע תשלומים עם NFC

על מנת שתוכל להשתמש בתכונה NFC לביצוע תשלומים, עליך להירשם לשירות תשלומים בנייד. לרישום או לקבלת מידע נוסף על השירות, פנה לספק השירות שלך.

1 במסך ההגדרות, הקש על **חיבורים** ולאחר מכן הקש על המתג **NFC ותשלום** כדי להפעילו.

2 קרב את איזור אנטנת NFC שבגב המכשיר לקורא כרטיסי NFC.

להגדרת יישום ברירת המחדל לתשלומים, פתח את מסך ההגדרות והקש על **חיבורים** ← **NFC ותשלום** ← **הקש ושלם** ← **תשלום**, ולאחר מכן בחר יישום.

ייתכן שרשימת שירותי התשלום לא תכלול את כל יישומי התשלום הזמינים.



שליחה של נתונים

אפשר החלפת מידע כאשר אנטנת ה-NFC של המכשיר נוגעת באנטנת NFC של מכשיר אחר.

- 1 במסך ההגדרות, הקש על **חיבורים** ← **NFC ותשלום** והקש על המתג כדי להפעילו.
 - 2 הקש על המתג **Android Beam** כדי להפעילו.
 - 3 בחר בפריט וגע באנטנת NFC של המכשיר שלך עם אנטנת NFC של המכשיר האחר.
 - 4 כאשר ההודעה גע **כדי להעביר**. מופיעה על המסך, הקש על מסך המכשיר כדי לשלוח את הפריט.
- אם שני המכשירים מנסים לשלוח נתונים בו-זמנית, העברת הקבצים עלולה להיכשל.

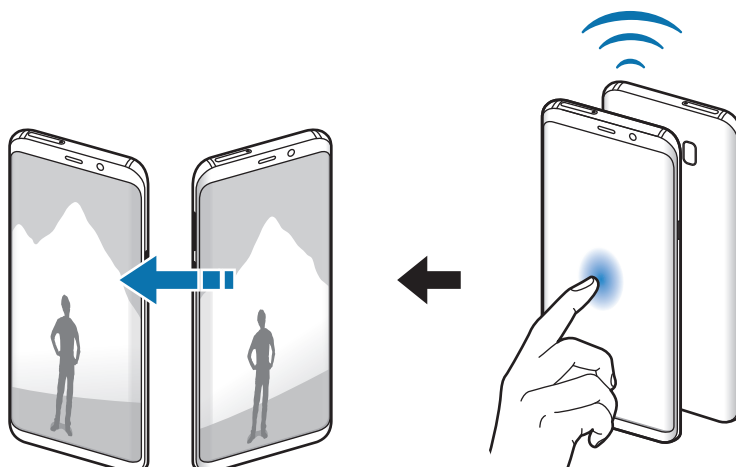

נתב אלחוטי נייד וחיבור בין מכשירים

השתמש במכשיר בנתב אלחוטי נייד כדי לשתף את חיבור הנתונים הסלולרי של המכשיר עם מכשירים אחרים כשחיבור רשת אינו זמין. ניתן להתחבר דרך Wi-Fi, USB או Bluetooth. במסך ההגדרות, הקש על **חיבורים** ← **נתב אלחוטי נייד וחיבור בין מכשירים**.



ייתכן שייגבו ממך חיובים נוספים בעת שימוש בתכונה זו.

- **נתב אלחוטי נייד:** השתמש בנתב אלחוטי נייד כדי לשתף את חיבור הנתונים הסלולרי של המכשיר עם מחשבים או מכשירים אחרים.
- **שימוש כמודם Bluetooth:** השתמש ב-Bluetooth לשיתוף חיבור המידע הנייד של המכשיר עם מחשבים או מכשירים אחרים באמצעות Bluetooth.
- **חיבור באמצעות מכשיר USB:** השתמש בחיבור לאינטרנט באמצעות USB כדי לשתף את חיבור הנתונים הסלולרי של המכשיר עם מחשב באמצעות USB. כאשר המכשיר מחובר למחשב, הוא משמש כמודם אלחוטי עבור המחשב.

שימוש בנתב אלחוטי נייד

השתמש במכשירך כנתב אלחוטי נייד כדי לשתף את חיבור הרשת הסלולרית של המכשיר עם מכשירים אחרים.

1 במסך ההגדרות, הקש על **חיבורים** ← **נתב אלחוטי נייד וחיבור בין מכשירים** ← **נתב אלחוטי נייד**.

2 הקש על המתג כדי להפעילו.

הסמל  מופיע בשורת המצב. מכשירים אחרים יכולים למצוא את המכשיר שלך ברשימת רשתות ה-Wi-Fi.

כדי להגדיר סיסמה עבור נתב אלחוטי נייד הקש על  ← **הגדרת התצורה של 'נתב אלחוטי נייד'** ובחר את רמת האבטחה. לאחר מכן, הזן סיסמה והקש על **שמור**.

3 במסך של המכשיר האחר, חפש ובחר את המכשיר שלך מתוך רשימת רשתות ה-Wi-Fi.

4 במכשיר המחובר, השתמש בחיבור לנתונים בנייד של המכשיר כדי להתחבר לאינטרנט.

הגדרות חיבור נוספות

התאם אישית את הגדרות השליטה בתכונות אחרות.

במסך ההגדרות, הקש על **חיבורים** ← **הגדרות חיבור נוספות**.

- **סריקה לאיתור מכשירים סמוכים:** הגדר את המכשיר לסרוק ולהתחבר למכשירים קרובים.
- **הדפסה:** קבע תצורה של הגדרות עבור יישומי Plug-In המותקנים במכשיר. תוכל לחפש מדפסות זמינות או להוסיף מדפסת באופן ידני כדי להדפיס קבצים. ראה [הדפסה](#) למידע נוסף.
- **MirrorLink:** השתמש בתכונת MirrorLink כדי לשלוט ביישומי MirrorLink במכשיר שלך באמצעות צג יחידת הראש של כלי הרכב. ראה [MirrorLink](#) למידע נוסף.
- **האצת הורדה:** הגדר את המכשיר כדי להוריד קבצים הגדולים מ-30 מגה-בייט, במהירות רבה יותר דרך רשתות Wi-Fi וסולריות בו-זמנית. ראה [האצת הורדה](#) למידע נוסף.
- **הגדרות VPN:** הגדר רשת פרטית וירטואלית (VPN) במכשיר על מנת להתחבר לבית ספר או רשת פרטית של חברה.
- **אתרנט:** אפשרות חיבור Ethernet זמינה כאשר מתאם Ethernet מחובר למכשיר. השתמש באפשרות זו כדי להפעיל את תכונת Ethernet וקבע תצורה של הגדרות הרשת.

הדפסה

קבע תצורה של הגדרות עבור יישומי Plug-In המותקנים במכשיר. ניתן לחבר את המכשיר למדפסת באמצעות Wi-Fi Direct או להדפיס תמונות ומסמכים.

ייתכן שמדפסות מסוימות לא יהיו תואמות למכשיר.



הוספת יישומי Plug-In של מדפסת

הוסף יישומי Plug-In עבור מדפסות שאליהן ברצונך לחבר את המכשיר.

1 במסך ההגדרות, הקש על **חיבורים** ← **הגדרות חיבור נוספות** ← **הדפסה** ← **הוסף שירות**.

2 חפש תוסף למדפסת ב-**חנות Play**.

3 בחר יישום Plug-In של מדפסת, והתקן אותו.

4 בחר את ה-Plug-In של המדפסת והקש עליו פעמיים כדי להפעילו.
המכשיר מחפש מדפסות המחוברות לאותה רשת Wi-Fi שאליה מחובר המכשיר.

5 בחר מדפסת להוספה.

כדי להוסיף מדפסות באופן ידני, הקש על **הוסף מדפסת**.



הדפסת תוכן

בעת הצגת תוכן, כגון תמונות או מסמכים, היכנס לרשימת האפשרויות, הקש על **הדפסה** ▼ ← **כל המדפסות...** ואז בחר מדפסת.

שיטות ההדפסה עשויות להשתנות בהתאם לסוג התוכן.



MirrorLink

ניתן להציג את מסך המכשיר בצג יחידת הראש של כלי הרכב. חבר את המכשיר לכלי הרכב כדי לשלוט ביישומי MirrorLink של המכשיר באמצעות צג יחידת הראש של כלי הרכב.

במסך ההגדרות, הקש על **חיבורים** ← **הגדרות חיבור נוספות** ← **MirrorLink**.

המכשיר שלך תואם לכלי רכב התומכים ב-MirrorLink גרסה 1.1 ומעלה.



חיבור המכשיר שלך לכלי רכב דרך MirrorLink

בעת השימוש בתכונה זו בפעם הראשונה, חבר את המכשיר לרשת Wi-Fi או סלולרית.

1 התאם את המכשיר שלך לכלי רכב דרך Bluetooth.

ראה [צימוד למכשירי Bluetooth אחרים](#) למידע נוסף.

2 חבר את המכשיר שלך לכלי הרכב באמצעות כבל USB.

לאחר יצירת החיבור, גש ליישומי MirrorLink של המכשיר שלך בצג יחידת הראש.

סיום חיבור MirrorLink

נתק את כבל ה-USB מהמכשיר וכלי הרכב שלך.

האצת הורדה

הגדר את המכשיר להורדת קבצים הגדולים מ-30 מגה-בייט, במהירות רבה יותר דרך רשתות Wi-Fi ורשתות סלולריות בו-זמנית. אות Wi-Fi חזק יותר יספק מהירות הורדה גבוהה יותר.

במסך ההגדרות, הקש על **חיבורים** ← **הגדרות חיבור נוספות** ← **האצת הורדה**.

- ייתכן שתכונה זו אינה נתמכת בחלק מהמכשירים. 
- ייתכן שייגבו ממך חיבורים נוספים בעת הורדת קבצים דרך הרשת הסלולרית.
- כאשר אתה מוריד קבצים גדולים, המכשיר עשוי להתחמם. אם המכשיר עולה על טמפרטורה מוגדרת, התכונה תכבה.
- אם אותות הרשת אינם יציבים, הדבר עלול להשפיע על המהירות ועל הביצועים של תכונה זו.
- אם קיים פער ניכר במהירות העברת הנתונים בין רשת ה-Wi-Fi לרשת הסלולרית, ייתכן שהמכשיר יעשה שימוש רק בחיבור המהיר ביותר.
- תכונה זו תומכת ב-1.1 Hypertext Transmission Protocol (HTTP) ו-Hypertext Transmission Protocol Secure (HTTPS). לא ניתן להשתמש בתכונה זו עם פרוטוקולים אחרים, כגון FTP.

צלילים ורטט

שנה את ההגדרות עבור צלילים שונים במכשיר.

במסך ההגדרות, הקש על **צלילים ורטט**.

- **מצב צליל:** הגדר את המכשיר לשימוש במצב צליל, במצב רטט או במצב שקט.
- **הפעל רטט בעת צלצול:** הגדר את המכשיר להפעלת רטט והשמעת צליל עבור שיחות נכנסות.
- **היעזר במקשי עוצמת הקול למדיה:** בחר כדי לכוון את עוצמת הקול של המדיה בעת לחיצה על מקש עוצמת הקול.
- **עוצמת צלצול:** כוון את רמת עוצמת הקול עבור רינגטונים של שיחות, מוסיקה וסרטוני וידאו, צלילי מערכת והתראות.
- **עוצמת רטט:** כוון את העוצמה של התראת רטט.

- **צלצול:** שנה את צלצול השיחות.
- **תבנית רטט:** בחר תבנית רטט.
- **צלילי התראות:** שנה את הגדרות צלצול ההתראה.
- **נא לא להפריע:** הגדר את המכשיר להשתקת שיחות נכנסות, צלילי התראה ומדיה, למעט יוצאי דופן מורשים.
- **צלילי מגע:** הגדר את המכשיר להשמיע צליל בעת בחירת יישום או אפשרות במסך המגע.
- **צלילי נעילת מסך:** הגדר את המכשיר להשמיע צליל בעת נעילה או ביטול נעילה של מסך המגע.
- **צליל טעינה:** הגדר את המכשיר להשמיע צליל בעת חיבור למטען.
- **משוב ברטט:** הגדר את המכשיר לרטוט כאשר אתה מקיש על הלחצנים בסרגל הניווט ועבור פעולות אחרות, כגון הקשה ממושכת על פריטים.
- **צלילי לוח מקשי החיוג:** הגדר את המכשיר להשמיע צליל בעת הקשה על הלחצנים בלוח המקשים.
- **צליל מקלדת:** הגדר את המכשיר להשמיע צליל בעת נגיעה במקש.
- **רטט במקלדת:** הגדר את המכשיר להפעיל רטט בעת נגיעה במקש.
- **איכות צליל ואפקטים:** קבע הגדרות צליל נוספות.
- **הפרדת צלילים מיישום:** הגדר את המכשיר לנגן צליל מדיה מיישום ספציפי ברמקול ה-Bluetooth או באוזניות המחוברות בנפרד מהצליל של יישומים אחרים. לדוגמא, ניתן להאזין ליישום ניווט דרך רמקול המכשיר בזמן האזנה להפעלה של יישום מוזיקה דרך רמקול Bluetooth של הרכב.

התראות

- שנה את הגדרות ההתראה עבור כל יישום.
- במסך ההגדרות, הקש על **התראות**.
- להצגת תגי סמל, הקש על המתג **תגי סמלים של יישומים** כדי להפעילו. להתאמה אישית של ההגדרות, הקש על **תגי סמלים של יישומים**.
- להתאמת הגדרות ההתראה, הקש על **מתקדם** ובחר יישום.

תצוגה

אפשרויות

- שנה את הגדרות התצוגה ומסך הבית.
- במסך ההגדרות, הקש על **תצוגה**.
- **בהירות**: כוון את בהירות התצוגה.
- **בהירות אוטומטית**: הגדר את המכשיר למעקב אחר כוונני הבהירות שלך ולהפעלה אוטומטית של אותן הגדרות בתנאי תאורה דומים.
- **מסנן 'אור כחול'**: הפעל את מסנן האור הכחול ושנה את הגדרות המסנן. ראה **מסנן 'אור כחול'** למידע נוסף.
- **גופן והגדלת מסך**: ושנה את הגדרת מיקוד המסך או את גודל וסגנון הגופן.
- **מצב תצוגה**: שנה את מצב המסך כדי להתאים את צבע וניגודיות התצוגה. ראה **שינוי מצב המסך או כוונן צבע התצוגה** למידע נוסף.
- **רזולוציית המסך**: שנה את רזולוציית המסך. ראה **רזולוציית המסך** למידע נוסף.
- **מסך הבית**: שנה את גודל הרשת כדי להציג יותר או פחות פריטים במסך הבית.
- **יישומי מסך מלא**: בחר יישומים שישתמשו ביחס הגובה-רוחב של מסך מלא.
- **מצב קל**: עבור למצב קל כדי להציג סמלים גדולים יותר ולהפעיל פריסה פשוטה יותר במסך הבית.
- **מסגרות סמלים**: הגדר האם להציג רקעים מוצללים כך שסמלים יבלטו יותר.
- **מסך Edge**: שנה את ההגדרות של מסך Edge. ראה **מסך Edge** למידע נוסף.
- **נורית חיווי**: הגדר את המכשיר להדלקת נורית חיווי בזמן טעינת הסוללה, בזמן קבלת התראות או בזמן ביצוע הקלטות קוליות כשהמסך כבוי.
- **שורת המצב**: התאם את ההגדרות עבור הצגת התראות או מדדים בסרגל המצב.
- **פס הניווט**: שנה את הצבע או את פריסת הלחצנים בשורת הניווט המופיעה בתחתית המסך. ראה **פס הניווט (לחצני תכנות)** למידע נוסף.

- **כיבוי מסך אוטומטי:** הגדר את משך הזמן שהמכשיר ימתין לפני כיבוי התאורה האחורית של התצוגה.
- **חסום נגיעות מקריות:** הגדר למכשיר למנוע מהמסך לאתר הזנת נגיעות כאשר הוא במקום חשוך כגון כיס או תיק.
- **שומר מסך:** הגדר את המכשיר להפעלת שומר מסך כאשר המכשיר בטעינה.

מסנן 'אור כחול'

הפחת לחץ בעין בהגבלת כמות האור הכחול הנפלט מהמסך.

בזמן הצפייה בסרטוני HDR משירותי וידאו המציגים תוכן ב-HDR בלבד, לא יופעל מסנן האור הכחול.



- 1 במסך ההגדרות, הקש על **תצוגה** ← **מסנן 'אור כחול'**, ולאחר מכן הקש על המתג **הפעל עכשיו** כדי להפעילו.
- 2 הקש על סרגל הכוונן כדי לכוון את רמת האטימות של המסנן.
- 3 להגדרת תזמון להוספת מסנן אור כחול למסך, הקש על המתג **הפעל על פי הלוח** כדי להפעילו ובחר באחת האפשרויות.
 - **שקיעה עד זריחה:** הגדר את המכשיר להפעלת מסנן האור הכחול בלילה וכיבוי בבוקר בהתאם למיקומך הנוכחי.
 - **לוח זמנים מותאם:** הגדר זמן ספציפי להפעלת מסנן אור כחול.

שינוי מצב המסך או כוונן צבע התצוגה

בחר מצב מסך המתאים לצפייה בסרטים או תמונות, או כוונן את צבע התצוגה בהתאם להעדפותיך. בחירת מצב **התאמת תצוגה** תכוון את איזון צבע המסך על פי ערך צבע וניתן לכוון את צבעי שולי המסך.

שינוי מצב המסך

במסך ההגדרות, הקש על **תצוגה** ← **מצב תצוגה** ובחר מצב כרצונך.

- **התאמת תצוגה:** מצב זה משפר את טווח הצבעים, רוויה וחדות התצוגה. ניתן לכוון את איזון צבע התצוגה על-פי ערך צבע ולכוון את צבעי שולי המסך.
- **קולנוע:** מתאים לצפייה בסרטוני וידאו.
- **תמונה מקצועית:** מתאים לצפייה בתמונות.
- **בסיסי:** מוגדר כברירת מחדל ומתאים לשימוש כללי.
- ניתן לכוון את צבע התצוגה רק במצב **התאמת תצוגה**.
- ייתכן ומצב **התאמת תצוגה** לא יותאם ליישומי צד-שלישי.
- לא ניתן לשנות את מצב המסך בזמן החלת מסנן אור כחול.



מיטוב איזון צבע מסך מלא

מיטוב צבע תצוגה על-ידי כוונן גווני הצבע על פי העדפותיך. גרירת סרגל כוונן צבע לעבר **קריר** תגרום לגוון הצבע הכחול להתחזק. גרירת הסרגל לעבר **חמים** תגרום לגוון הצבע האדום להתחזק.

1 במסך ההגדרות, הקש על **תצוגה** ← **מצב תצוגה** ← **התאמת תצוגה**.

2 כוונן סרגל התאמת צבע תחת **איזון צבע במסך מלא**.

מיטוב איזון הצבע של המסך.

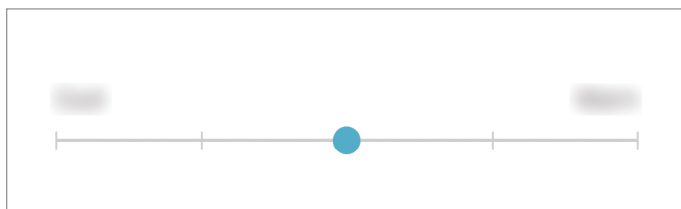

כוונון גוון המסך על-פי ערך צבע

הגבר או הנמך גווני צבע מסויימים על-ידי כוונון ערך **אדום**, **ירוק**, או **כחול** בנפרד.

1 במסך ההגדרות, הקש על **תצוגה** ← **מצב תצוגה** ← **התאמת תצוגה**.

2 סמן אפשרויות מתקדמות.

3 כוון את סרגל צבע **אדום**, **ירוק**, או **כחול** בהתאם להעדפותיך.
גוון המסך יכוון.

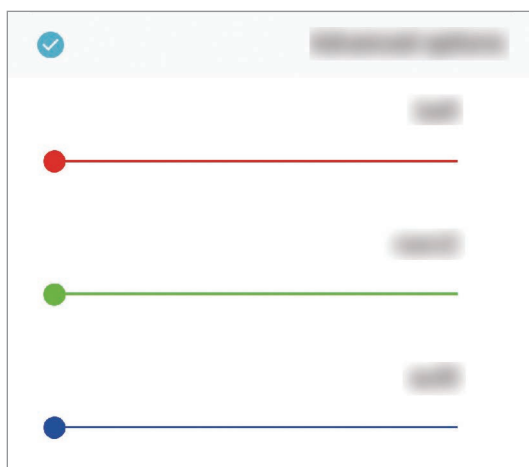

מיטוב צבעי שולי המסך

כוון את צבעי שולי המסך בהתאם להעדפותיך. גרירת סרגל כוונון צבע לעבר **קריר** תגרום לגוון הצבע הכחול להתחזק בשולי המסך. גרירת סרגל כוונון צבע לעבר **חמים** תגרום לגוון הצבע האדום להתחזק.

השתמש בתכונה זו רק אם אתה צריך לעשות כוונונים נוספים אחרי ביצוע **איזון צבע במסך מלא**.

1 במסך ההגדרות, הקש על **תצוגה** ← **מצב תצוגה** ← **התאמת תצוגה**.

2 הקש על **איזון צבע בשולי המסך**.

3 כוון את סרגל התאמת הצבע על-ידי כווןן הצבעים.

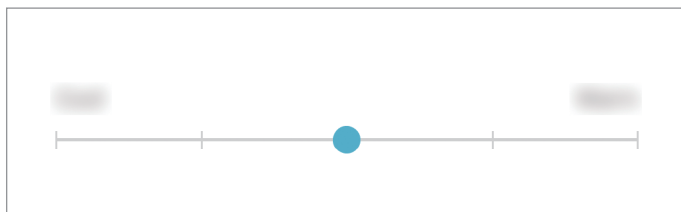

4 הקש על החל.

צבעי שולי המסך ישופרו.

- כאשר רמת הסוללה נמוכה, כווןן איזון הצבע עלול לא לעבוד.
- עשוי לקחת זמן מה להחיל את הכווננים והמכשיר עשוי להפעיל מחדש עד פעמיים.



רזולוציית המסך

שנה את רזולוציית המסך. המסך מוגדר לרזולוציה FHD+ כברירת מחדל. רזולוציה גבוהה יותר תהפוך את צבעי התצוגה לעזים וחיים יותר, אבל תצרוך יותר משאבי סוללה.

1 במסך ההגדרות, הקש על תצוגה ← רזולוציית המסך.

2 גרור את סרגל הכווןן כדי לכוון את רזולוציית המסך, ולאחר מכן הקש על החל.

טפטים וערכות נושא

שנה את הגדרות הטפט עבור מסך הבית ונעילת המסך או החל ערכות נושא שונות במכשיר. במסך ההגדרות, הקש על **טפטים וערכות נושא**.

- **טפטים:** שנה את הגדרות הטפט עבור מסך הבית ומסך הנעילה.
- **ערכות נושא:** שנה את ערכת הנושא של המכשיר.
- **סמלים:** שנה את סגנון הסמל.
- **AOD:** בחר את התמונה שתוצג על המסך כשהוא כבוי.

תכונות מתקדמות

הפעל תכונות מתקדמות ושנה את הגדרות הקשורות אליהן. במסך ההגדרות, הקש על **תכונות מתקדמות**.

טלטול או חבטה חזקים של המכשיר עלולים לגרום בשוגג לפעולות בתכונות מסוימות.



- **שהות חכמה:** הגדר את המכשיר למנוע את כיבוי התצוגה בזמן שאתה מסתכל בה.
- **משחקים:** הפעל את מפעיל המשחקים. ראה [Game Launcher](#) למידע נוסף.
- **מצב 'תפעול ביד אחת':** הפעל מצב תפעול ביד אחת לשימוש נוח במכשיר עם יד אחת.



ייתכן שתכונה זו לא תהיה זמינה, בהתאם לאזור או לספק השירות.

- **מחוות חיישן טביעות אצבע:** הגדר את המכשיר כך שיאפשר לך לפתוח או לסגור את לוח ההתראות כאשר אתה מחליק את האצבע למעלה או למטה על חיישן זיהוי טביעת אצבע. תכונה זו אינה זמינה כאשר החיישן מזהה את טביעת האצבע שלך.
- **הפעל את המצלמה במהירות:** הגדר את המכשיר להפעלה של המצלמה באמצעות לחיצה כפולה מהירה על מקש הפעלה/כיבוי.



ייתכן שתכונה זו לא תהיה זמינה, בהתאם לאזור או לספק השירות.

- **יישום סיוע במכשיר:** בחר יישום עזר למכשיר שיופעל בלחיצה והחזקה של לחצן הבית. יישום העזר למכשיר יאסוף מידע מהמסך הנוכחי ויספק לך את המידע, היישומים והתכונות הרלוונטיים.

- **חלונות מרובים:** בחר את שיטת ההפעלה של חלונות מרובים.

- **צילום חכם:** הגדר את המכשיר לצילום המסך הנוכחי והאזור הנגלל על מנת שתוכל לחתוך ולשתף את צילום המסך באופן מיידי.

- **החלק בעזרת כף היד ללכידה:** הגדר את המכשיר לצילום תמונת מסך על ידי החלקת היד שמאלה או ימינה על פני המסך. ניתן לראות את התמונות שצולמו **בגלריה**.

לא ניתן לצלם תמונת מסך בזמן השימוש בתכונות או יישומים מסוימים.



- **שיחה ישירה:** הגדר את המכשיר לביצוע שיחה קולית על-ידי הרמת המכשיר והחזקתו ליד האוזן בעת צפייה בהודעה או פרטי קשר.

- **התראה חכמה:** הגדר את המכשיר להצגת התראה כאשר יש שיחות שלא נענו או הודעות קוליות בעת הרמת המכשיר.

תכונה זו עשויה שלא לפעול אם המסך פועל או אם המכשיר לא מונח על משטח שטוח.



- **השתקה קלה:** הגדר את המכשיר להשתקת שיחות או התראות נכנסות על-ידי תנועות כף-יד או הפניית המסך כלפי מטה.

- **החלק להוצאת שיחה או שליחת הודעות:** הגדר את המכשיר לביצוע שיחה או לשליחת הודעה על-ידי החלקת איש הקשר או מספר הטלפון שמאלה או ימינה.

- **Dual Messenger:** התקן את היישום השני והשתמש בשני חשבונות נפרדים עבור אותו יישום מסנג'ר.

- **שלח הודעות SOS:** הגדר את המכשיר לשליחת הודעות עזרה על-ידי הקשה על מקש הפעלה/כיבוי שלוש פעמים. תוכל גם לשלוח לנמענים הקלטות קול עם ההודעה.

- **שיתוף ישיר:** הגדר את המכשיר להצגת האנשים איתם יצרת קשר בחלונות אפשרויות השיתוף כדי לאפשר לך לשתף ישירות תוכן עם אנשי הקשר שלך.

- **משפר הווידאו:** שפר את איכות התמונה של סרטוני וידאו ותוכל ליהנות מצבעים בהירים וחיים יותר.

ייתכן שתכונה זו לא תהיה זמינה בחלק מהיישומים.



תחזוקת המכשיר

תכונת תחזוקת המכשיר מספקת מבט כללי על מצב הסוללה, האחסון, הזיכרון ואבטחת המערכת. ניתן גם לייעל באופן אוטומטי את פעולת המכשיר בהקשת אצבע.



שימוש בתכונת האופטימיזציה המהירה

במסך ההגדרות, הקש על **תחזוקת המכשיר** ← **תקן עכשיו** או **מטב עכשיו**.
תכונת האופטימיזציה המהירה משפרת את ביצועי המכשיר באמצעות הפעולות הבאות.

- ניקוי חלק מהזיכרון.
- מחיקת קבצים מיותרים וסגירת יישומים הרצים ברקע.
- ניהול שימוש חריג בסוללה.
- סריקת יישומים שקרסו ותוכנות זדוניות.

סוללה

בדוק את רמת הסוללה שנותרה והזמן שנותר לשימוש במכשיר. במכשירים שרמות הסוללה שלהם נמוכות, חסוך בצריכת הסוללה על-ידי הפעלת תכונות חיסכון בחשמל.

במסך ההגדרות, הקש על **תחזוקת המכשיר** ← **סוללה**.

- זמן השימוש שנותר מראה את הזמן הנותר עד להתרוקנות הסוללה. זמן השימוש שנותר עשוי להשתנות בהתאם להגדרות המכשיר ותנאי ההפעלה.
- לא ניתן לקבל התראות מיישומים המשתמשים במצב חיסכון בחשמל.



מצב חיסכון בסוללה

- **בינוני:** הפעל את מצב חיסכון בסוללה כדי להאריך את זמן השימוש בסוללה.
- **מרבי:** במצב חיסכון מרבי באנרגיה, מקטין המכשיר את צריכת הסוללה באמצעות הפעלת ערכת נושא כהה והגבלת התכונות והיישומים הזמינים. חיבורי הרשת, למעט רשת סלולרית, יושבתו.

ניהול הסוללה

- ניתן לחסוך בחשמל הסוללה באמצעות מניעת יישומים אשר רצים ברקע מלהשתמש בסוללה כשאינם בשימוש. סמן יישומים מרשימת היישומים והקש על **חסוך בחשמל**. בנוסף, הקש על **הגדרות מתקדמות** והגדרת את אפשרויות **ניטור צריכת חשמל ביישומים**.
- ניתן להגדיר את המכשיר לטעינה מהירה יותר של הסוללה. הקש על המתג **הגדרות מתקדמות** ולאחר מכן הקש על המתג **טעינה מהירה בכבל** כדי להפעילו.

מצב ביצועים

לביצועים אופטימליים, שנה את מצב הביצועים של המכשיר בהתאם לשימוש, כגון הפעלת משחקים או מוזיקה.

במסך ההגדרות, הקש על **תחזוקת המכשיר** ← **מצב ביצועים**.

- **מיטוב (מומלץ):** איזון בין חיי הסוללה לרזולוציית מסך, לשימוש יום-יומי.
- **משחק:** שיפור חוויית המשחק על-ידי הפעלה חלקה יותר של משחקים.
- **בידור:** החל צליל באיכות גבוהה במיוחד, תמונות משופרות ומקסימום הגדרות תצוגה כדי ליהנות יותר מהמוזיקה ומהווידאו שלך.
- **ביצועים גבוהים:** החל את הגדרות התצוגה באיכות הגבוהה ביותר.

צריכת עוצמת סוללה תגבר בהתאם למצב.



אחסון

בדוק את הסטטוס של הזיכרון הזמין והתפוס.

במסך ההגדרות, הקש על **תחזוקת המכשיר** ← **אחסון**.

- הקיבולת הזמינה בפועל של הזיכרון הפנוי קטנה מהקיבולת המוצגת משום שמערכת ההפעלה ויישומי ברירת המחדל צורכים חלק מהזיכרון. הקיבולת הזמינה עשויה להשתנות בעת עדכון המכשיר.
- באפשרותך להציג את הקיבולת הזמינה של הזיכרון הפנוי באזור מפרט המכשיר באתר האינטרנט של Samsung.



ניהול הזיכרון

למחיקת קבצים מיותרים, כגון קובצי מטמון, הקש על **נקה עכשיו**. למחיקת קבצים או הסרת יישומים שלא נעשה בהם עוד שימוש, בחר קטגוריה תחת **נתוני משתמש**. לאחר מכן, סמן את הפריטים הרצויים והקש על **מחק** או **הסר התקנה**.

זיכרון

במסך ההגדרות, הקש על **תחזוקת המכשיר** ← **זיכרון**.

כדי להאיץ את פעולת המכשיר על-ידי הקטנת השימוש בזיכרון, סמן יישומים מתוך רשימת היישומים והקש על **נקה עכשיו**.

אבטחת מכשיר

בדוק את מצב האבטחה של המכשיר. תכונה זו סורקת את מכשירך לאיתור תוכנות זדוניות. במסך ההגדרות, הקש על **תחזוקת המכשיר** ← **אבטחת מכשיר** ← **סרוק טלפון**.

יישומים

נהל את יישומי המכשיר ושנה את הגדרותיהם. באפשרותך להציג את פרטי השימוש ביישומים, לשנות את ההתראות או את הגדרות ההרשאה שלהם, להסיר יישומים או להשבית יישומים לא נחוצים.

במסך ההגדרות, הקש על **יישומים**.

נעילת מסך ואבטחה

אפשרויות

שנה את ההגדרות לאבטחת המכשיר.

במסך ההגדרות, הקש על **נעילת מסך ואבטחה**.

האפשרויות הזמינות עשויות להשתנות בהתאם לשיטת נעילת המסך שנבחרה.



- **סוג נעילת מסך:** החלף את שיטת הנעילה של המסך.
- **Smart Lock:** הגדר את המכשיר לביטול אוטומטי של הנעילה במצבים מסוימים.
- **הגדרות נעילת אבטחה:** שנה את הגדרות מסך הנעילה עבור שיטת הנעילה הנבחרת.
- **זיהוי פנים:** הגדר את המכשיר לביטול נעילת המסך על-ידי זיהוי הפנים שלך. ראה **זיהוי פנים** למידע נוסף.
- **סרוק קשתיות:** רשום את קשתיות העיניים שלך במכשיר כדי לאבטח את המכשיר או להיכנס ל-Samsung account שלך. ראה **זיהוי קשתית** למידע נוסף.
- **סרוק טביעת אצבע:** רשום את טביעת האצבע שלך במכשיר כדי לאבטח אותו או כדי להיכנס ל-Samsung Account שלך. ראה **זיהוי טביעת אצבע** למידע נוסף.

- **Always On Display**: הגדר את המכשיר להצגת תמונה או מידע כגם כשהמסך כבוי. ראה [Always On Display](#) למידע נוסף.
- **'שעון' ו-FaceWidget**: שנה את הגדרות הפריטים המוצגים על המסך כשהוא כבוי או נעול.
- **התראות**: הגדר אם להציג את תוכן ההתראות במסך הנעילה ובחר אילו התראות להציג.
- **קיצורי דרך ליישומים**: בחר את היישומים שקיצורי הדרך אליהם יוצגו על המסך הנעול.
- **Google Play Protect**: הגדר את המכשיר לבדיקת התנהגות מזיקה של יישומים, הזהר על נזק אפשרי והסר אותם.
- **אתר את הנייד שלי**: הפעל או השבת את התכונה 'מצא את הנייד שלי'. היכנס לאתר האינטרנט 'מצא את הנייד שלי' (findmymobile.samsung.com) כדי לעקוב ולשלוט במכשיר שאבד או נגנב.
- ניתן לאתר מכשיר או לשלוט על המכשיר מרחוק באמצעות שימוש בשירות אתר את המכשיר שלי המסופק על-ידי Google.
- **עדכון אבטחה**: הצג את גרסת מערכת האבטחה של המכשיר ובדוק עדכונים.
- **Samsung Pass**: אמת את זהותך בצורה קלה ובטוחה על-ידי נתונים ביומטריים. ראה [Samsung Pass](#) למידע נוסף.
- **תיקייה מאובטחת**: צור תיקייה מאובטחת כדי להגן על תוכן ויישומים פרטיים. ראה [תיקייה מאובטחת](#) למידע נוסף.
- **ניטור הרשאות יישומים**: הגדר את המכשיר לקבל התראות כאשר הרשאות שאתה מתיר נמצאת בשימוש על ידי יישומים שאתה לא משתמש בהם. ניתן לנהל את ההגדרות של כל יישום ולצפות בהיסטוריית השימוש בהרשאות.
- **אתחול מאובטח**: הגן על המכשיר שלך בהגדרה של קוד ביטול נעילת מסך בהפעלה של המכשיר. יש להזין קוד ביטול נעילה על מנת להפעיל את המכשיר ולקבל הודעות והתראות.
- **הצפן כרטיס SD**: הגדר את המכשיר להצפנת קבצים בכרטיס זיכרון.
- אם תאפס את המכשיר להגדרות ברירת המחדל של היצרן כאשר הגדרה זו מופעלת, המכשיר לא יוכל לקרוא את הקבצים המוצפנים. השבת הגדרה זו לפני איפוס המכשיר. 
- **הגדרות אבטחה אחרות**: קבע הגדרות אבטחה נוספות.

זיהוי פנים

ניתן להגדיר את המכשיר לביטול נעילת המסך על-ידי זיהוי הפנים שלך.



- מישו או משהו הדומה לתמונתך יוכל לבטל את נעילת המכשיר.
- זיהוי פנים היא צורת נעילה פחות בטוחה מתבנית, קוד זיהוי אישי (PIN) או סיסמה.
- בעת השימוש בזיהוי פנים, קח בחשבון את הדברים הבאים:
 - שקול את התנאים בעת הרישום, כגון הרכבת משקפיים, כובעים, מסיכות, זקן או איפור כבד
 - ודא שאתה נמצא באזור מואר היטב, ושעדשת המצלמה נקייה בעת הרישום
 - ודא שהתמונה לא מטושטשת, לשיפור תוצאות ההתאמה
- אם אתה משתמש בזיהוי הפנים כשיטה לנעילת המסך, לא תוכל להשתמש בזיהוי פנים לביטול נעילת המסך לאחר הפעלת המכשיר. על מנת להשתמש במכשיר, יש לבטל את נעילת המכשיר באמצעות התבנית, קוד ה-PIN או הסיסמה שהגדרת בעת רישום הפנים. הקפד לזכור את הדפוס, קוד ה-PIN או הסיסמה שהוגדרה.

רישום הפנים

לרישום טוב יותר של תווי הפנים, מומלץ לרשום את הפנים בחלל פנימי ולא תחת אור שמש ישיר.

- 1 במסך ההגדרות, הקש על **נעילת מסך ואבטחה** ← **זיהוי פנים**.
- 2 שחרר את נעילת המסך באמצעות שיטת נעילת המסך שהוגדרה מראש.
אם לא הגדרת שיטת נעילה, צור אותה כעת.
- 3 קרא את ההוראות שעל-גבי המסך, והקש על **המשך**.

4 החזק את המכשיר כשהמסך פונה אליך והתבונן במסך.

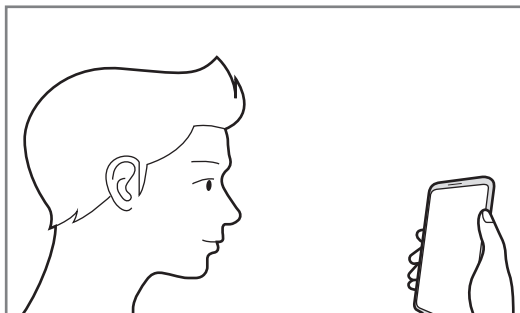

5 מקם את הפנים בתוך העיגול שעל המסך.

המצלמה תסרוק את פניך.

אם ביטול נעילת המסך באמצעות זיהוי פנים לא עובד כהלכה, הקש על **הסר נתוני פנים** כדי למחוק את זיהוי הפנים שנרשם ורשום שוב את פניך.



שחרור נעילת המסך באמצעות זיהוי פנים

תוכל לבטל את נעילת המסך בעזרת זיהוי פניך במקום להשתמש בתבנית נעילה, קוד PIN או סיסמה.

1 במסך ההגדרות, הקש על **נעילת מסך ואבטחה** ← **זיהוי פנים**.

2 שחרר את נעילת המסך באמצעות שיטת נעילת המסך שהוגדרה מראש.

3 הקש על המתג **בטל נעילה בעזרת זיהוי פנים** כדי להפעילו.

אם ברצונך להפחית את האפשרות לזיהוי פרצופים בתמונות או סרטוני וידאו, הקש על מתג **זיהוי מהיר יותר** על מנת לבטל אותו. זה עשוי להפחית את מהירות זיהוי הפרצופים.



4 במסך הנעול, הסתכל על המסך.

לאחר זיהוי פניך, תוכל לבטל את נעילת המסך בלי להשתמש בשיטה נוספת לנעילת המסך. אם פניך לא מזוהים, השתמש בשיטה המוגדרת מראש לנעילת המסך.

זיהוי קשתית

התכונה זיהוי קשתית עושה שימוש במאפיינים הייחודיים של קשתיות העיניים, כגון צורה ותבנית, כדי לשפר את אבטחת המכשיר. ניתן לעשות שימוש בנתוני הקשתית למטרות אימות שונות. לאחר רישום קשתיות העיניים, ניתן להגדיר את המכשיר לשימוש בקשתיות עבור התכונות הבאות:

- Samsung Pass (אימות Samsung Account וכניסת אינטרנט)

- נעילת מסך

- תיקייה מאובטחת



- ייתכן שתכונה זו לא תהיה זמינה, בהתאם לאזור או לספק השירות.

- אם אתה משתמש בקשתית כשיטה לנעילת המסך, לא תוכל להשתמש בקשתית לביטול נעילת המסך לאחר הפעלת המכשיר בפעם הראשונה. על מנת להשתמש במכשיר, יש לבטל את נעילת המכשיר באמצעות התבנית, קוד ה-PIN או הסיסמה שהגדרת בעת רישום הקשתיות. הקפד לזכור את הדפוס, קוד ה-PIN או הסיסמה שהוגדרה.

- אם הקשתיות אינן מזהות, תוכל לבטל את נעילת המכשיר באמצעות תבנית, קוד PIN או הסיסמה שהגדרת בעת רישום הקשתיות, ואז לבצע רישום מחדש של הקשתיות. אם שכחת את הדפוס, קוד ה-PIN או הסיסמה, לא תוכל להשתמש במכשיר ללא איפוס. Samsung אינה אחראית לאובדן נתונים או אי-נעימויות שנגרמו כתוצאה משכחת קודים לשחרור נעילה.

אמצעי זהירות בשימוש זיהוי קשתית

לפני השימוש בנורית ובמצלמת זיהוי הקשתית, שים לב לאמצעי הזהירות הבאים.

- להגנה על עיניך, החזק את המסך במרחק של 20 ס"מ לפחות מפניך בעת שימוש בזיהוי קשתית.

- אין לחבר למכשיר מגני מסך (ציפויי הגנת פרטיות, מגני מסך מזכוכית מחוסמת וכד') שאינם רשמיים. נורית זיהוי הקשתית עשויה לא להיכבות גם כאשר אתה נמצא יותר מדי קרוב אליה.

- אין להשתמש בזיהוי קשתית עם תינוקות. הדבר עלול לגרום נזק לראייה שלהם.

- כל מי שחוזה סחרחורת, פרכוסים, אובדן הכרה, או תסמינים אחרים המיוחסים למצבים אפילפטיים, או היסטוריה משפחתית של אותם תסמינים או מצבים, צריך להיוועץ ברופא לפני השימוש בזיהוי קשתית.
 - סורק הקשתית אינו מיועד לשימוש כמכשיר רפואי; נתונים ביומטריים הנאספים ומאוחסנים במקום מקומי על-ידי סורק הקשתית אינם מיועדים לכל שימוש דיאגנוסטי, טיפולי, או רפואי מניעתי.
- אפשרויות בטיחות חליפיות זמינות במכשיר. אנא עקוב אחר כל ההוראות לשימוש בתכונה זו.

לשיפור זיהוי הקשתית

המכשיר לא יזהה את קשתיות העיניים אם:

- משהו מונע מהמצלמה לקבל תמונה טובה של הקשתיות (לדוגמא, משקפיים, סנוור, עפעפיים נמוכים, ניתוח עיני לאחרונה או מצב רפואי שהוא).
- משהו מפריע למצלמה או לנורית (לדוגמא, מגן מסך, אבק, נזק למצלמה).
- התאורה שונה מהזמן שבו תיעדת את הקשתיות (לדוגמא, חדר מואר מדי).
- הטלפון נוטה יותר מדי או זז.

החזק את המכשיר במרחק של כ-25–35 ס"מ מפניך, כאשר המסך מופנה כלפיך.

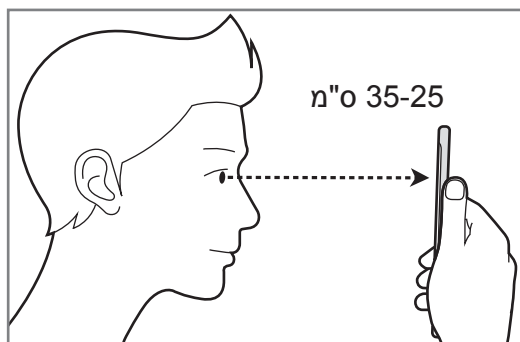

רישום קשתיות העיניים

המכשיר יכול לשמור את נתוני הקשתית של אדם אחד בלבד. לא ניתן לרשום יותר מזוג קשתיות אחד.



- 1 במסך ההגדרות, הקש על **נעילת מסך ואבטחה** ← **סורק קשתיות**.
- 2 שחרר את נעילת המסך באמצעות שיטת נעילת המסך שהוגדרה מראש. אם לא הגדרת שיטת נעילה, צור אותה כעת.
- 3 קרא את ההוראות שעל-גבי המסך, והקש על **המשך**. כדי לרשום קשתית עין אחת בלבד, הקש על **רשום קשתית אחת בלבד**.
- 4 החזק את המכשיר כשהמסך פונה אליך והתבונן במסך.

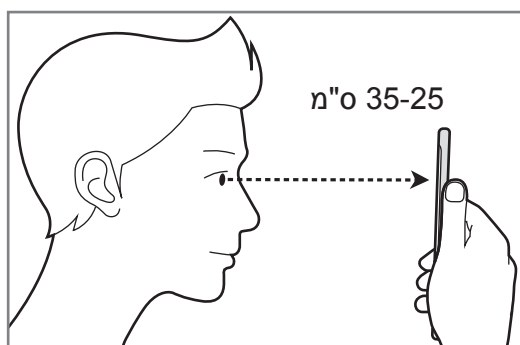

- 5 מקם את עיניך בתוך העיגולים המופיעים על המסך ופקח את העיניים לרווחה. מצלמת זיהוי הקשתית תסרוק את קשתיות העיניים.

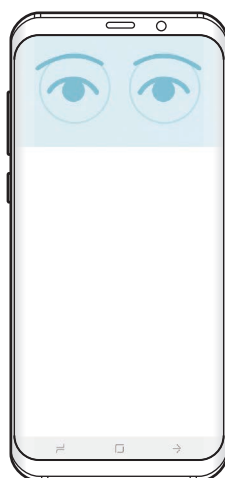

6 כאשר מופיע החלון הקופץ של נעילת קשתית, הקש על **הפעל** כדי להשתמש בקשתיות לביטול נעילת המסך.

כשתחליק את ידך בכיוון כלשהו על המסך הנעול, יופיע מסך זיהוי הקשתית. התבונן במסך כדי לסרוק את קשתיות העיניים.

מחיקת קשתיות

ניתן למחוק הקשתיות שנרשמו.

1 במסך ההגדרות, הקש על **נעילת מסך ואבטחה** ← **סורק קשתיות**.

2 שחרר את נעילת המסך באמצעות שיטת נעילת המסך שהוגדרה מראש.

3 הקש על **הסר נתוני קשתיות**.

לאחר מחיקת הקשתיות הרשומות, יושבתו גם כל התכונות הנלוות.

שימוש ב-Samsung Pass

בעת רישום קשתיות ב-Samsung Pass, תוכל להשתמש בהן על מנת לבצע אימות זיהוי בקלות או להיכנס לאתרי אינטרנט. ראה [Samsung Pass](#) למידע נוסף.

שחרור נעילת המסך באמצעות קשתיות

תוכל לשחרר את נעילת המסך בעזרת קשתיות העיניים במקום להשתמש בדפוס נעילה, קוד PIN או סיסמה.

- 1 במסך ההגדרות, הקש על **נעילת מסך ואבטחה** ← **סורק קשתיות**.
- 2 שחרר את נעילת המסך באמצעות שיטת נעילת המסך שהוגדרה מראש.
- 3 הקש על המתג **בטל נעילה בעזרת קשתיות** כדי להפעילו.
- 4 במסך הנעול, החלק על המסך באחד הכיוונים ומקם את עיניך בתוך העיגולים המופיעים על המסך כדי לסרוק את קשתיות העיניים.

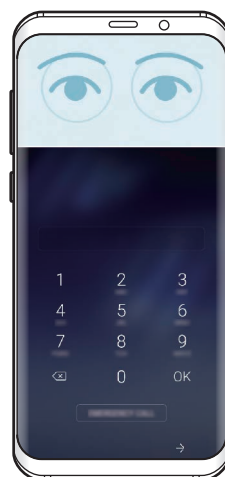
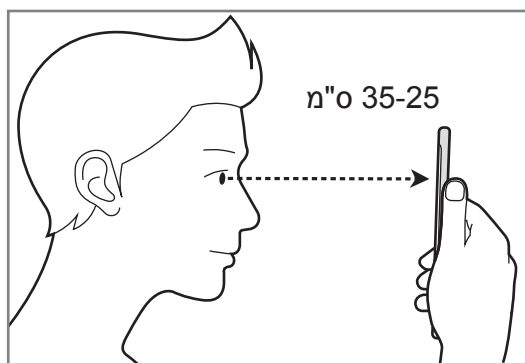

כדי לבטל את נעילת המסך באמצעות זיהוי הקשתית בלי להחליק על המסך הנעול, הקש על המתג **בטל נעילה עם קשתיות כאשר המסך נדלק** כדי להפעילו.

זיהוי טביעת אצבע

על מנת שזיהוי טביעת אצבע יפעל, מידע טביעת האצבע צריך להירשם ולהישמר במכשיר שלך. לאחר הרישום, ניתן להגדיר את המכשיר לשימוש בטביעת האצבע עבור המאפיינים הבאים:

- Samsung Pass (אימות Samsung Account וכניסת אינטרנט)

- נעילת מסך

- תיקייה מאובטחת

- ייתכן שתכונה זו לא תהיה זמינה, בהתאם לאזור או לספק השירות.



- זיהוי טביעת אצבע משתמש במאפיין של כל טביעת אצבע להגברת האבטחה של המכשיר שלך. הסבירות כי חיישן טביעת אצבע יבלבל בין שתי טביעות אצבע שונות הנה נמוכה מאוד. למרות זאת, במקרים נדירים בהם טביעות אצבע שונות הנן דומות החיישן עלול לזהות אותן כזהות.

- אם אתה משתמש בטביעת אצבע כשיטה לנעילת המסך, לא תוכל להשתמש בטביעת אצבע לביטול נעילת המסך לאחר הפעלת המכשיר בפעם הראשונה. על מנת להשתמש במכשיר, יש לבטל את נעילת המכשיר באמצעות התבנית, קוד ה-PIN או הסיסמה שהגדרת בעת רישום טביעת האצבע. הקפד לזכור את הדפוס, קוד ה-PIN או הסיסמה שהוגדרה.

- אם טביעת האצבע לא מזוהה, תוכל לבטל את נעילת המכשיר באמצעות דפוס, קוד PIN או הסיסמה שהגדרת בעת רישום טביעת האצבע, ואז לבצע רישום מחדש של טביעות האצבע. אם שכחת את הדפוס, קוד ה-PIN או הסיסמה, לא תוכל להשתמש במכשיר ללא איפוס. Samsung אינה אחראית לאובדן נתונים או אי-נעימויות שנגרמו כתוצאה משכחת קודים לשחרור נעילה.

לשיפור הזיהוי של טביעת האצבע

כאשר אתה סורק את טביעות אצבעותיך במכשיר, שים לב לתנאים הבאים העשויים להשפיע על ביצועי התכונה:

- חיישן זיהוי טביעת אצבע מזהה טביעות אצבע. ודא שחיישן זיהוי טביעת האצבע לא נשרט או נפגם עקב מגע עם חפצי מתכת כגון מטבעות, מפתחות או שרשראות.
- פסי ההגנה המוצמדים למכשיר עשויים לפגוע בפעולה של חיישן זיהוי טביעת האצבע. לשיפור הרגישות בזיהוי טביעות אצבע, יש להסיר את פס ההגנה.
- ודא שאזור זיהוי טביעת האצבע נקי ויבש ושאצבעותיך נקיות.
- ייתכן שהמכשיר לא יזהה טביעות אצבע כתוצאה מקמטים או צלקות.
- המכשיר אינו מזהה טביעות של אצבעות קטנות או דקות.
- אם אתה מכופף את האצבע או משתמש בקצה האצבע, ייתכן שהמכשיר לא יזהה את טביעות האצבע. ודא שאתה מכסה באצבעך את כל שטח חיישן הזיהוי של טביעת האצבע.
- כדי לשפר את ביצועי הזיהוי, רשום טביעות אצבע של היד שבה אתה משתמש בתדירות הגבוהה ביותר לביצוע משימות במכשיר.
- בסביבות יבשות, עלול להיווצר במכשיר חשמל סטטי. הימנע משימוש בתכונה זו בסביבות יבשות, או בצע פריקה של חשמל סטטי לפני השימוש בתכונה על-ידי מגע בעצם מתכתי.

הכנסת טביעות אצבע

1 במסך ההגדרות, הקש על **נעילת מסך ואבטחה** ← **סורק טביעת אצבע**.

2 שחרר את נעילת המסך באמצעות שיטת נעילת המסך שהוגדרה מראש.
אם לא הגדרת שיטת נעילה, צור אותה כעת.

3 הנח את אצבעך על חיישן זיהוי טביעת אצבע.

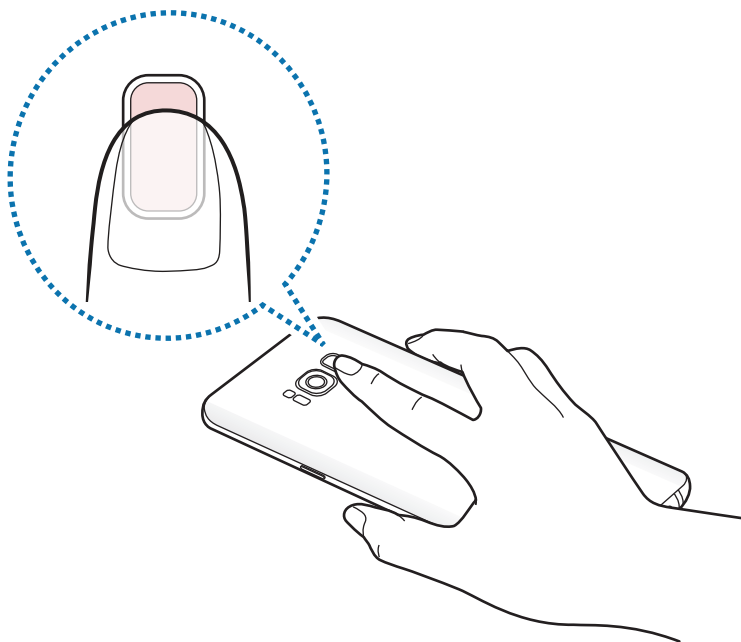

4 לאחר שהמכשיר זיהה את האצבע שלך, הרם אותה והנח אותה שוב על חיישן זיהוי טביעת האצבע.

חזור על הפעולה עד לרישום טביעת האצבע. בסיום רישום טביעות האצבע שלך, הקש על **סיום**.

כאשר מופיע חלון קופץ לנעילת טביעת אצבע, הקש על **הפעל** כדי להשתמש בטביעת אצבע לביטול נעילת המסך.

מחיקת טביעות אצבע

ניתן למחוק טביעות אצבע רשומות.

1 במסך ההגדרות, הקש על **נעילת מסך ואבטחה** ← **סורק טביעת אצבע**.

2 שחרר את נעילת המסך באמצעות שיטת נעילת המסך שהוגדרה מראש.

3 הקש על **ערוך**.

4 סמן את טביעות האצבע שאתה רוצה למחוק את רישומן, והקש על **הסר**.

שימוש ב-Samsung Pass

בעת רישום טביעות אצבע ב-Samsung Pass, תוכל להשתמש בהן על מנת לבצע אימות זיהוי בקלות או להיכנס לאתרי אינטרנט. ראה [Samsung Pass](#) למידע נוסף.

ביטול נעילת המסך באמצעות טביעות אצבע

תוכל לשחרר את נעילת המסך בעזרת טביעת האצבע שלך במקום להשתמש בתבנית נעילה, קוד PIN או סיסמה.

- 1 במסך ההגדרות, הקש על **נעילת מסך ואבטחה** ← **סורק טביעת אצבע**.
- 2 שחרר את נעילת המסך באמצעות שיטת נעילת המסך שהוגדרה מראש.
- 3 הקש על המתג **ביטול נעילה עם טביעת אצבע** כדי להפעילו.
- 4 במסך הנעול, הנח את אצבעך על חיישן זיהוי טביעת האצבע כדי לסרוק את טביעת האצבע שלך.

Samsung Pass

Samsung Pass מאפשרת לך להיכנס אל Samsung account שלך, אתרי אינטרנט או יישומים בקלות יתרה ובצורה מאובטחת באמצעות הנתונים הביומטריים שלך, כגון טביעות אצבע, קשתיות העין, ולא באמצעות הזנת מידע כניסה.

רשום נתונים ביומטריים עבור Samsung Pass והגדר כניסה לאתרי אינטרנט או יישומים נתמכים באמצעות שימוש בנתונים דרך Samsung Pass.



- כדי להשתמש בתכונה זו המכשיר חייב להיות מחובר ל-Wi-Fi או לרשת סלולרית.
- כדי להשתמש בתכונה זו, עליך להיכנס ל-Samsung Account שלך. למידע נוסף, ראה [Samsung Account](#).
- תכונת הכניסה לאתר אינטרנט זמינה רק עבור אתרי אינטרנט שהגישה אליהם מתבצעת דרך יישום הדפדפן. ייתכן שחלק מאתרי האינטרנט לא תומכים בתכונה זו.

רישום Samsung Pass

לפני השימוש ב-Samsung Pass, רשום את הנתונים הביומטריים שלך ב-Samsung Pass.

- 1 במסך ההגדרות, הקש על **נעילת מסך ואבטחה** ← **Samsung Pass**.
- 2 קרא את ההוראות המופיעות על המסך והקש על **היכנס**.
- 3 הזן את השם והסיסמה של Samsung Account שלך והקש על **היכנס**.
- 4 קרא והסכם לתנאים ולהגבלות ולאחר מכן הקש על **התחל**.
- 5 הקש על **טביעות אצבע** או על **קשתית** ורשום את טביעות האצבע או הקשתיות שלך. למידע נוסף, עיין ב-[זיהוי טביעת אצבע](#) או ב-[זיהוי קשתית](#).
- 6 סרוק את טביעת האצבע או הקשתיות כדי להשלים את הרישום ל-Samsung Pass.

אימות סיסמה של Samsung Account

ניתן להשתמש ב-Samsung Pass כדי לאמת את הסיסמה של Samsung account. תוכל להשתמש בנתונים הביומטריים שלך במקום להזין סיסמה, למשל לרכישת תוכן מ-Galaxy Apps.

- 1 במסך ההגדרות, הקש על **נעילת מסך ואבטחה** ← **Samsung Pass**.
- 2 שחרר את נעילת המסך באמצעות שיטת נעילת המסך שהוגדרה מראש.
- 3 הקש על  ← **הגדרות** ← **Samsung Account** ואז הקש על המתג **השתמש עם Samsung Pass** כדי להפעילו.

שימוש ב-Samsung Pass בכניסה לאתרי אינטרנט

באפשרותך להשתמש ב-Samsung Pass כדי להיכנס בקלות לאתרי אינטרנט התומכים במילוי אוטומטי של שם וסיסמה.

- 1 פתח אתר אינטרנט שאליו אתה רוצה להיכנס.
 - 2 הזן את שם המשתמש והסיסמה שלך, ולאחר מכן הקש על לחצן הכניסה לאתר האינטרנט.
 - 3 כאשר מופיע חלון קופץ ששואל אותך האם ברצונך לשמור מידע כניסה, סמן את **היעזר ב-Samsung Pass כדי להיכנס בעזרת זיהוי ביומטרי והקש על זכור**.
- כעת תוכל להשתמש במידע הביומטרי שנרשם ב-Samsung Pass בכניסה לאתר האינטרנט.

שימוש ב-Samsung Pass בכניסה ליישומים

באפשרותך להשתמש ב-Samsung Pass כדי להיכנס בקלות ליישומים התומכים במילוי אוטומטי של שם וסיסמה.

- 1 פתח יישום שאליו אתה רוצה להיכנס.
 - 2 הזן את שם המשתמש והסיסמה שלך, ולאחר מכן הקש על לחצן הכניסה ליישום.
 - 3 כאשר מופיע חלון קופץ ששואל אותך האם ברצונך לשמור מידע כניסה, הקש על **שמור**.
- כעת תוכל להשתמש במידע הביומטרי שנרשם ב-Samsung Pass בכניסה ליישום.

ניהול פרטי כניסה

הצג את רשימת אתרי האינטרנט המוגדרים לשימוש ב-Samsung Pass ונהל את פרטי הכניסה שלך.

- 1 במסך ההגדרות, הקש על **נעילת מסך ואבטחה** ← **Samsung Pass**.
- 2 שחרר את נעילת המסך באמצעות שיטת נעילת המסך שהוגדרה מראש.
- 3 בחר אתר אינטרנט מהרשימה.
- 4 הקש על **ערוך** ושנה את השם, הסיסמה ושם אתר האינטרנט.
למחיקת אתר האינטרנט, הקש על **מחק**.

שימוש ב-Samsung Pass עם אתרי אינטרנט ויישומים

בעת שימוש באתרי אינטרנט ויישומים אשר תומכים ב-Samsung Pass, תוכל להיכנס בקלות עם Samsung Pass.

כדי לראות את רשימת אתרי האינטרנט והיישומים התומכים ב-Samsung Pass, פתח את מסך ההגדרות, הקש על **נעילת מסך ואבטחה** ← **Samsung Pass** ולאחר מכן בחר לשונית אתר או יישום. אם אין אתרי אינטרנט או יישומים התומכים ב-Samsung Pass, לא יופיע האתר או לשונית היישום.

- האתרים והיישומים הזמינים עשויים להשתנות בהתאם לאזור או לספק השירות.
- Samsung אינה אחראית לאובדן נתונים או אי-נעימויות שנגרמו כתוצאה מכניסה לאתרי אינטרנט או יישומים שונים דרך Samsung Pass.



מחיקת נתוני Samsung Pass

ניתן למחוק נתונים ביומטריים, מידע כניסה אינטרנטי ונתוני יישום הרשומים ב-Samsung Pass בעזרת **מחק נתונים**. הסכמתך לתנאים ולהתניות ול-Samsung Account תישאר פעילה.

- 1 במסך ההגדרות, הקש על **נעילת מסך ואבטחה** ← **Samsung Pass**.
- 2 שחרר את נעילת המסך באמצעות שיטת נעילת המסך שהוגדרה מראש.

3 הקש על  ← הגדרות ← מחק נתונים.

4 הזן את סיסמת Samsung Account שלך.
נתוני Samsung Pass יימחקו.

תיקייה מאובטחת

תיקייה מאובטחת שומרת על יישומים ועל תוכן פרטי כגון תמונות ופתקים מפני גישה של אחרים. באפשרותך לשמור על פרטיות היישומים והתוכן שלך גם כשהמכשיר אינו נעול.

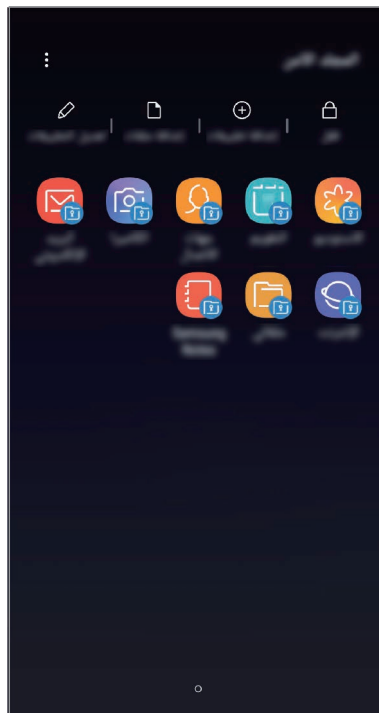

תיקייה מאובטחת היא אזור אחסון מאובטח ונפרד. לא ניתן להעביר את הנתונים השמורים בתיקייה מאובטחת למכשירים אחרים באמצעות שיטות שיתוף לא מאושרות כגון USB או Wi-Fi Direct. ניסיון לערוך שינויים מותאמים אישית במערכת ההפעלה או בתוכנות יגרום לנעילה אוטומטית של התיקייה המאובטחת ולחסימת הגישה אליה. לפני שמירת מידע בתיקייה מאובטחת, ודא שיש לך עותק גיבוי של הנתונים במיקום מאובטח אחר.



הגדרת תיקייה מאובטחת

- 1 הפעל את היישום **תיקייה מאובטחת**.
לחלופין, הפעל את יישום **הגדרות** והקש על **נעילת מסך ואבטחה** ← **תיקייה מאובטחת**.
 - 2 הקש על **התחל**.
 - 3 הקש על **היכנס** והירשם ל-Samsung Account.
 - 4 קרא והסכם לתנאים ולהתניות ולאחר מכן הקש על **מסכים**.
 - 5 הקש על **סיום** לסיום הרישום של Samsung Account.
 - 6 בחר את שיטת הנעילה שבה יעשה שימוש בתיקייה המאובטחת ועקוב אחרי ההוראות על המסך להשלמת ההתקנה.
כדי לשנות את השם או את צבע הסמל של התיקייה המאובטחת, הקש על **תיקייה מאובטחת** ← **התאם סמל**.
- בעת הפעלת יישום **תיקייה מאובטחת**, יש לבטל נעילת היישום באמצעות שיטת נעולה מוגדרת מראש. 
 - אם תשכח את קוד ביטול הנעילה של התיקייה המאובטחת, תוכל לאפס אותו באמצעות Samsung Account. הקש על לחצן האיפוס המופיע בהזנת קוד ביטול נעילה שגוי והזן את הסיסמה של Samsung Account.

הגדרת נעילה אוטומטית לתיקייה מאובטחת

הגדר את המכשיר לנעילת אוטומטית של תיקייה מאובטחת כאשר אינה בשימוש.

- 1 הפעל את יישום **תיקייה מאובטחת**, והקש על **הגדרות** ← **החל 'נעילה אוטו' ב'תיקייה מאובטחת'**.
 - 2 בחר אפשרות נעילה. 
- לנעילה ידנית של תיקייה מאובטחת, הקש על **נעל**.

העברת תוכן לתיקייה מאובטחת

העבר תוכן כגון תמונות ואנשי קשר לתיקייה מאובטחת. הפעולות הבאות הן דוגמא להעברת תמונה מאחסון ברירת המחדל לתיקייה מאובטחת.

1 הפעל את יישום **תיקייה מאובטחת**, והקש על **הוסף קבצים**.

2 הקש על **תמונות**, סמן תמונות להעברה, ולאחר מכן הקש על **סיום**.

3 הקש על **העבר**.

הפריטים הנבחרים יימחקו מהתיקייה המקורית ויועברו לתיקייה מאובטחת. להעתקת פריטית, הקש על **העתק**.

השיטות להעברת תוכן עשויות להשתנות בהתאם לסוג התוכן.



העברת תוכן מתיקייה מאובטחת

העבר תוכן מהתיקייה המאובטחת ליישום המקביל באחסון ברירת המחדל. הפעולות הבאות הן דוגמא להעברת תמונה מתיקייה מאובטחת לאחסון ברירת המחדל.

1 הפעל את היישום **תיקייה מאובטחת**.

2 בחר תמונה.

3 הקש על **⋮** ← **הוצא מתוך תיקייה מאובטחת**.

הפריטים הנבחרים יועברו **לגלריה** באחסון ברירת המחדל.

הוספת יישומים

הוסף יישום לשימוש בתיקייה מאובטחת.

- 1 הפעל את יישום **תיקייה מאובטחת**, והקש על **הוסף יישומים**.
- 2 סמן אחד או יותר מהיישומים המותקנים במכשיר והקש על **הוספה**.
להתקנת יישומים מ-**חנות Play** או מ-**Galaxy Apps**, הקש על **הורד מ-חנות PLAY** או על **הורד מ-GALAXY APPS**.

הסרת יישומים מתיקייה מאובטחת

הקש על **ערוך יישומים**, סמן את היישומים הרצויים, ולאחר מכן הקש על **הסר**.

הוספת חשבונות

הוסף את חשבונות Google ו-Samsung, או חשבונות אחרים, לסינכרון עם היישומים בתיקייה מאובטחת.

- 1 הפעל את יישום **תיקייה מאובטחת**, הקש על **⋮** ← **הגדרות** ← **חשבונות** ← **הוסף חשבון**.
- 2 בחר שירות חשבון.
- 3 פעל בהתאם להוראות המוצגות על המסך עד להשלמת הגדרת החשבון.

הסתרת תיקייה מאובטחת

ניתן להסתיר קיצור דרך של תיקייה מאובטחת ממסך יישומים.

הקש על יישום **תיקייה מאובטחת**, הקש על **⋮** ← **הגדרות**, ולאחר מכן והקש על המתג **הצג את 'תיקייה מאובטחת'** כדי להשביתו.

לחלופין, גרור את שורת המצב כלפי מטה כדי לפתוח את חלונית ההתראות. לאחר מכן, החלק את אצבעך כלפי מטה על חלונית ההתראות והקש על **תיקייה מאובטחת** כדי להשבית את התכונה.

גיבוי ושחזור תיקייה מאובטחת

גבה תוכן ויישומים בתיקייה מאובטחת ב-Samsung Cloud באמצעות Samsung Account שלך, ושחזר אותם מאוחר יותר.

גיבוי נתונים

- 1 הפעל את היישום **תיקייה מאובטחת**, והקש על **הגדרות** ← **גבה ושחזר**.
- 2 הקש על **הוסף חשבון**, והירשם והיכנס ל-Samsung account שלך.
- 3 הקש על **גבה נתוני תיקייה מאובטחת**.
- 4 סמן את הפריטים שברצונך לגבות, והקש על **גבה כעת**.
הנתונים יגובו ל-Samsung Cloud.

שחזור נתונים

- 1 הפעל את היישום **תיקייה מאובטחת**, והקש על **הגדרות** ← **גבה ושחזר**.
- 2 הקש על **שחזור**.
- 3 בחר מכשיר ואת סוגי הנתונים שאתה מעוניין לשחזר והקש על **שחזר עכשיו**.
נתונים מגובים ישוחזרו במכשיר שלך.

הסרת תיקייה מאובטחת

ניתן להסיר תיקייה מאובטחת לרבות התוכן והיישומים הנמצאים בה.

הפעל את היישום **תיקייה מאובטחת**, והקש על **הגדרות** ← **הגדרות נוספות** ← **הסר**.
כדי לגבות תוכן לפני הסרת ההתקנה של תיקייה מאובטחת, סמן את האפשרות **הוצא קובצי מדיה מתוך 'תיקייה מאובטחת'**, והקש על **הסר**. כדי לגשת לנתונים המגובים מתיקייה מאובטחת, פתח את התיקייה **Samsung**, הפעל את היישום **הקבצים שלי**, ולאחר מכן הקש על **אחסון פנימי** ← **Secure Folder**.

הערות שנשמרו ב-Samsung Notes לא יגובו.



ענן וחשבונות

אפשרויות

סנכרן, גבה או שחזר את נתוני המכשיר באמצעות Samsung Cloud. ניתן גם לרשום ולנהל חשבונות, כגון Samsung account או חשבון Google, ולהעביר נתונים אל מכשירים אחרים או מהם דרך Smart Switch.

במסך ההגדרות, הקש על **ענן וחשבונות**.

גבה את הנתונים באופן סדיר למקום בטוח, כמו Samsung Cloud או מחשב, על מנת שתוכל לשחזר אותם במקרה של נזק או אובדן במקרה של איפוס בלתי מכוון לנתוני יצרן.



- **Samsung Cloud**: נהל את התוכן שתוצה לאחסן בבטחה ב-Samsung Cloud. בדוק את מצב השימוש שלך באחסון Samsung Cloud וסנכרן, גבה ושחזר את הנתונים. ראה [Samsung Cloud](#) למידע נוסף.
- **חשבונות**: הוסף את חשבונות Samsung ו-Google, או חשבונות אחרים, שמולם תוצה לסנכרן את הנתונים.
- **גיבוי ושחזור**: ודא שהמידע האישי, נתוני היישומים וההגדרות יישמרו בבטחה במכשיר. באפשרותך לגבות את המידע הרגיש שלך ולהיכנס אליו במועד מאוחר יותר. עליך להיכנס לחשבון Google או ל-Samsung Account שלך על מנת לגבות או לשחזר מידע. ראה [גיבוי ושחזור](#) למידע נוסף.
- **העברה חכמה**: הפעל את Smart Switch והעבר נתונים ממכשירך הקודם. ראה [Smart Switch](#) למידע נוסף.

גיבוי ושחזור

הקפד שהמידע האישי שלך, נתוני היישומים וההגדרות יישארו בטוחים במכשיר. באפשרותך לגבות את המידע הרגיש שלך ולהיכנס אליו במועד מאוחר יותר. עליך להיכנס לחשבון Google או ל-Samsung Account שלך על מנת לגבות או לשחזר מידע.

שימוש ב-Samsung Account

במסך ההגדרות, הקש על **ענן וחשבונות** ← **גיבוי ושחזור** ← **גיבוי נתונים** עבור Samsung account, הקש על המתגים ליד הפריטים שתמצא לגבות כדי להפעילם ואז הקש על **גבה**. הנתונים יגובו ל-Samsung Cloud. ראה [Samsung Cloud](#) למידע נוסף. לשחזור נתוני גיבוי מ-Samsung Cloud באמצעות Samsung Account, הקש על **שחזור נתונים**. בחר מכשיר ואת סוגי הנתונים שאתה מעוניין לשחזר והקש על **שחזר**. הנתונים הנבחרים ישוחזרו למכשיר.

שימוש בחשבון Google

במסך ההגדרות, הקש על **ענן וחשבונות** ← **גיבוי ושחזור** ואז הקש על המתג **גיבוי הנתונים שלי** כדי להפעיל גיבוי בחשבון Google. הקש על **חשבון גיבוי** ובחר את החשבון כחשבון הגיבוי. לשחזור נתונים באמצעות חשבון Google, הקש על המתג **שחזור אוטומטי** כדי להפעילו. כאשר הנך מתקין שוב יישומים, הגדרות גיבוי ומידע ישוחזרו.



הגדרות תצורה לתכונות מסוימות המסופקות על-ידי Google.

במסך ההגדרות, הקש על **Google**.

נגישות

קבע את ההגדרות השונות לשיפור הנגישות למכשיר. ראה [נגישות](#) למידע נוסף.
במסך ההגדרות, הקש על **נגישות**.

ניהול כללי

התאם אישית את הגדרות מערכת המכשיר או אפס את המכשיר.
במסך ההגדרות, הקש על **ניהול כללי**.

- **שפה ומקלדת:** בחר שפות מכשיר ושנה הגדרות, כגון סוגי מקלדות וקלט קול. ייתכן שחלק מהאפשרויות לא יהיו זמינות, בהתאם לשפה שנבחרה. ראה [הוספת שפות מכשיר](#) למידע נוסף.
- **תאריך ושעה:** קבל גישה להגדרות ושנה אותן, כדי לקבוע כיצד יוצגו התאריך והשעה במכשיר.

אם הסוללה תתרוקן לחלוטין, השעה והתאריך יתאפסו.



- **פנה אלינו:** שאל שאלות והצג שאלות נפוצות. ראה [Samsung Members](#) למידע נוסף.
- **דיווח פרטי אבחון:** הגדר את המכשיר לשלוח ל-Samsung מידע דיאגנוסטי ונתוני שימוש של המכשיר באופן אוטומטי.
- **מידע שיווקי:** הגדר האם לקבל מ-Samsung מידע שיווקי כגון מבצעים מיוחדים, חברות, הטבות או ניוזלטרים.
- **איפוס:** אפס את הגדרות המכשיר או בצע איפוס להגדרות יצרן. באפשרותך לאפס את כל ההגדרות והגדרות הרשת. בנוסף ניתן להגדיר את המכשיר להפעלה מחדש במועד שנקבע מראש לייעול פעולת המכשיר.

הוספת שפות מכשיר

תוכל להוסיף שפות לשימוש במכשיר.

1 במסך 'הגדרות', הקש על **ניהול כללי** ← **שפה ומקלדת** ← **שפה** ← **הוסף שפה**.

להצגת כל השפות שניתן להוסיף, הקש על **⋮** ← **כל השפות**.

2 בחר שפה להוספה.

3 להגדרת השפה הנבחרת כשפת ברירת מחדל, הקש על **הגדר כברירת מחדל**. לשמירת הגדרת השפה הנוכחית, הקש על **השאר נוכחי**.

השפה הנבחרת תתווסף לרשימת השפות. בשינוי שפת ברירת מחדל, השפה הנבחרת תתווסף לראש הרשימה.

לשינוי שפת ברירת המחדל מרשימת השפות, גרור את **⏏** לצד שפה כלשהי כדי להזיז אותה לראש הרשימה. לאחר מכן הקש על **החל**. אם יישום לא תומך בשפת ברירת המחדל, ייעשה שימוש בשפה הבאה ברשימה (אם נתמכת).

עדכון תוכנה

עדכן את תוכנת המכשיר באמצעות השירות 'קושחה דרך הרשת' (FOTA). בנוסף ניתן לתזמן עדכוני תוכנה.

במסך ההגדרות, הקש על **עדכון תוכנה**.

במקרה של שחרור עדכונים לתוכנות חירום עבור אבטחת המכשיר שלך וכדי לחסום סוגים חדשים של סכנות אבטחה, עדכונים אלה יותקנו באופן אוטומטי, ללא צורך בהסכמתך.



- **הורד עדכונים באופן ידני:** בדוק והתקן עדכונים באופן ידני.
- **הורד עדכונים באופן אוטומטי:** הגדר את המכשיר להורדה אוטומטית של עדכונים כשהוא מחובר לרשת Wi-Fi.
- **עדכוני תוכנה מתוזמנים:** הגדר את המכשיר להתקין עדכונים שהורדו בזמנים מוגדרים.
- **פרטי עדכון אחרון:** הצג מידע על עדכון התוכנה האחרון.

מידע על עדכוני אבטחה

עדכוני אבטחה מסופקים על מנת לחזק את אבטחת המכשיר ולהגן על הפרטים האישיים שלך. לקבלת עדכוני אבטחה עבור הדגם שלך, עבור אל security.samsungmobile.com.

אתר האינטרנט תומך בשפות מסוימות בלבד.



מדריך למשתמש

עין במידע עזרה כדי ללמוד כיצד להשתמש במכשיר וביישומים, או להגדיר הגדרות חשובות. במסך ההגדרות, הקש על **מדריך למשתמש**.

אודות הטלפון

גש למידע המכשיר.

במסך ההגדרות, הקש על **אודות הטלפון**.

לשינוי שם המכשיר, הקש על **ערוך**.

- **סטאטוס:** הצג פריטי מידע הנוגעים למכשיר כגון מצב כרטיס ה-SIM, כתובת MAC ב-Wi-Fi ומספר סידורי.
- **מידע משפטי:** הצג את המידע המשפטי הנוגע למכשיר, כגון מידע בנושאי בטיחות ורשיון קוד פתוח.
- **פרטי תוכנה:** הצג את פרטי התוכנה של המכשיר כגון גרסת מערכת ההפעלה וגרסת הקושחה.
- **פרטי הסוללה:** הצג את סוללת המכשיר ואת המידע הנוגע לה.

נגישות

אודות נגישות

שפר נגישות עם תכונות שיאפשרו למכשיר שלך שימוש קל יותר למשתמשים בעלי ראות או שמיעה לקויה ומיומנות מופחתת. הפעל את יישום הגדרות והקש על נגישות.

Voice Assistant (משוב קולי)

הפעלה או השבתה של Voice Assistant

עם הפעלת ה-Voice Assistant, יתחיל המכשיר להפיק משוב קולי. בהקשה אחת על התכונה הנבחרת, יקרא המכשיר בקול את הטקסט המופיע על המסך. הקשה כפולה על תכונה נבחרת תגרום להפעלת התכונה.

הפעל את יישום הגדרות, הקש על נגישות ← ראייה ← Voice Assistant, ולאחר מכן הקש על המתג כדי להפעילו.

לכיבוי Voice Assistant, הקש על המתג ולאחר מכן הקש פעמיים במהירות במקום כלשהו במסך. כשאתה מפעיל את Voice Assistant בפעם הראשונה, תופעל הדרכה קצרה לאחר ההפעלה. תוכל לצפות בה שנית באמצעות הקשה על עזרה של מסייע קולי.

תכונות מסוימות אינן זמינות במהלך השימוש ב-Voice Assistant.



שליטה במסך באמצעות מחוות אצבע

תוכל להשתמש במגוון מחוות אצבע כדי לשלוט במסך במהלך השימוש ב-Voice Assistant.

מחוות אצבע אחת

- הקשה: הקראת הפריטים הנמצאים תחת אצבעך. הנח את אצבעך על המסך והזז אותה כדי לחקור את המסך.
- הקשה כפולה: פתיחת הפריט שנבחר. במהלך הקראת הפריטים שנבחרו, כשאתה שומע את שמו של הפריט הרצוי, שחרר את אצבעך מהפריט. לאחר מכן הקש פעמיים במהירות במקום כלשהו על המסך.
- הקשה כפולה והחזקת המסך: הזזת פריט או גישה לאפשרות זמינה.
- החלקת המסך שמאלה: עבור למסך הקודם.
- החלקת המסך ימינה: עבור למסך הבא.
- החלקת המסך כלפי מעלה או מטה: שנה את הגדרות התפריט ההקשרי האחרון.
- החלקת המסך שמאלה ואז ימינה בתנועה אחת: גלילת המסך כלפי מעלה.
- החלקת המסך ימינה ואז שמאלה בתנועה אחת: גלילת המסך כלפי מטה.
- החלקת המסך כלפי מעלה ואז מטה בתנועה אחת: מעבר לפריט הראשון על המסך.
- החלקת המסך כלפי מטה ואז מעלה בתנועה אחת: מעבר לפריט האחרון על המסך.

מחוות שתי אצבעות

- הקשה כפולה: התחלה, השהיה או חזרה להצגת תוכן.
- הקשה שלוש פעמים: בדיקת הזמן הנוכחי, רמת הסוללה הנוכחית ועוד. לשינוי הפריטים המוקראים בקול, הפעל את היישום הגדרות, והקש על **נגישות** ← **ראייה** ← **Voice Assistant** ← **הגדרות** ← **פרטי שורת המצב**.
- הקשה ארבע פעמים: הפעל או השבת את המשוב הקולי.
- החלקת המסך שמאלה: מעבר לדף הבא.
- החלקת המסך ימינה: חזרה לדף הקודם.
- החלקת המסך כלפי מעלה: גלילה במורד הרשימה.
- החלקת המסך כלפי מטה: גלילה במעלה הרשימה.

- החלקת מסך הבית כלפי מעלה או מטה: פתיחת מסך היישומים.
- החלקת מסך היישומים כלפי מעלה או מטה: חזרה למסך הבית.
- החלקת המסך בכל כיוון במסך נעול: שחרור נעילת המסך.
- החלקת המסך מטה מחלקו העליון: פתיחת לוח ההתראות.

מחוות שלוש אצבעות

- הקשה: התחלה בקריאת פריטים בקול רם מלמעלה.
- הקשה כפולה: התחלה בקריאה מהפריט הבא.
- הקשה שלוש פעמים: קריאת הטקסט האחרון שנבחר והעתקתו ללוח.
- החלקת המסך שמאלה או ימינה: פתיחת התפריט ההקשרי ומעבר בין האפשרויות.
- החלקת המסך כלפי מעלה או מטה: שינוי הטקסט הנקרא ובחירת רמת יחידת התוכן.
- החלקת המסך כלפי מעלה ואז מטה בתנועה אחת: חזור למסך הקודם.
- החלקת המסך כלפי מטה ואז מעלה בתנועה אחת: חזור למסך הבית.

מחוות ארבע אצבעות

- הקשה: חזור למסך הקודם.
- הקשה פעמיים: חזור למסך הבית.
- הקשה שלוש פעמים: פתח את רשימת היישומים האחרונים.

שימוש בתפריט ההקשרי

במהלך השימוש ב-Voice Assistant, החלק שלוש אצבעות שמאלה או ימינה. התפריט ההקשרי יופיע והמכשיר יקרא בקול את האפשרויות. החלק שלוש אצבעות שמאלה או ימינה כדי לעבור בין האפשרויות. כשאתה שומע את האפשרות הרצויה, החלק את אצבעותיך כלפי מעלה או מטה כדי להשתמש באפשרות או לשנות את הגדרותיה. לדוגמה, כאשר אתה שומע **עוצמת הקול בדיבור**, אתה יכול לכוון את עוצמת הקול על ידי החלקת עוצמת הקול כלפי מעלה או מטה.

הוספה וניהול של תוויות תמונה

באפשרותך להצמיד תוויות לתמונות שעל המסך. המכשיר קורא את התוויות בקול רם כאשר הפריטים נבחרים. הוסף תוויות לתמונות ללא תווית באמצעות הקשה כפולה והחזקת המסך עם שלוש אצבעות.

כדי לנהל את התוויות, הפעל את היישום **הגדרות** והקש על **נגישות** ← **ראייה** ← **Voice Assistant** ← **הגדרות** ← **נהל תוויות מותאמות**.

התאמת הגדרות Voice Assistant

לנוחיותך, תוכל להתאים לצרכיך את הגדרות Voice Assistant.

הפעל את יישום **הגדרות** והקש על **נגישות** ← **ראייה** ← **Voice Assistant** ← **הגדרות**.

- **עוצמת הקול בדיבור:** בחר את רמת עוצמת הקול של המשוב הקולי.
- **טקסט לדיבור:** שנה את ההגדרות עבור תכונות הטקסט לדיבור שבהן נעשה שימוש כאשר Voice Assistant מופעל, למשל שפות, מהירות ועוד.
- **שינויי גובה צליל:** הגדר את המכשיר להקראה בקול של טקסטים בהגייה שונה בעת שימוש במקלדת.
- **הקראה בקול של קלט מהמקלדת:** הגדר את המכשיר להקראה בקול של הפריט שתחת האצבע שלך בעת השימוש במקלדת.
- **דבר כאשר המסך כבוי:** הגדר את המכשיר לספק התראות קוליות כשהמסך כבוי.
- **השתק עם חיישן קרבה:** הגדר את המכשיר להשהיית המשוב הקולי כאשר אתה מניח את ידך על החיישן המותקן בחלקו העליון של המכשיר.
- **טלטל כדי לגרום להקראה רצופה:** הגדר את המכשיר לקרוא בקול רם את הטקסט המופיע על המסך כאשר אתה מנער את המכשיר. ניתן לבחור מתוך מגוון מהירויות ניעור.
- **הקרא בקול מזהה מתקשר:** הגדר את המכשיר לקרוא בקול את שם המתקשר בעת קבלת שיחה נכנסת.
- **אלף-בית פונטי:** הגדר את המכשיר להגיד מילה שמתחילה באות שאתה מקיש ומחזיק במקלדת.

- **עצות לשימוש:** הגדר את המכשיר לקרוא בקול עצות שימוש בעת בחירת פריט על ידי החלקה.
- **משוב ברטט:** הגדר את המכשיר לרטוט כאשר שולט במסך כמו בבחירת פריט.
- **משוב צלילים:** הגדר את המכשיר להשמעת צליל כאשר שולט במסך כמו בבחירת פריט.
- **התמקד בשמע של דיבור:** הגדר את המכשיר להנמכת עוצמת הקול של ניגון מדיה כשהמכשיר קורא פריט בקול רם.
- **עוצמת קול של משוב צלילים:** כוון את עוצמת הקול של ניגון צלילים כאשר אתה נוגע במסך כדי לשלוט בו. תכונה זו זמינה כאשר התכונה **משוב צלילים** מופעלת.
- **סמן גדול:** הגדר את המכשיר להגדלת שולי הסמן המרובע שמופיע בעת הקשה על פריטים.
- **צבע סמן:** בחר את צבע הסמן המרובע המופיע בעת הקשה על פריטים.
- **תפריט מהיר:** בחר את אפשרויות התפריט ההקשרי שיוצגו בעת החלקת שלוש אצבעות שמאלה או ימינה.
- **נהל תוויות מותאמות:** נהל את התוויות שהוספת.
- **קיצורי מקשים:** הגדר קיצורי מקשים עבור שימוש במקלדת חיצונית.
- **פרטי שורת המצב:** בחר את הפריטים שייקראו בקול כשאתה מקיש שלוש פעמים על המסך בשתי אצבעות.
- **אפשרויות למפתחים:** הגדר אפשרויות עבור פיתוח יישומים.

שימוש במכשיר כשהמסך כבוי

- לצרכי פרטיות, ניתן להגדיר את המכשיר לתפקוד רגיל כשהמסך כבוי. המסך לא יידלק בלחיצה על מקשים או בהקשה על המסך. תכונות פעילות לא יכבו כאשר המסך כבוי.
- הפעל את יישום הגדרות, הקש על **נגישות** ← **ראייה**, ולאחר מכן הקש על המתג **מסך מוחשך** כדי להפעילו. ניתן להפעיל או לכבות תכונה זו על-ידי לחיצה על מקש ההפעלה/כיבוי פעמיים.

הזנת טקסט באמצעות המקלדת

כדי להציג את המקלדת, הקש על שדה הזנת הטקסט, ולאחר מכן הקש פעמיים במהירות במקום כלשהו במסך.

כדי להפעיל את תכונת לחצן הקלט המהיר, הפעל את היישום **הגדרות**, הקש על **נגישות** ← **ראייה**, ולאחר מכן הקש על המתג **קלט באמצעות מקש מהיר** כדי להפעילו.

כאשר אתה נוגע במקלדת באצבעך, המכשיר קורא בקול את לחצני התו הנמצאים תחת אצבעך. עם שמיעת התו הרצוי, שחרר את אצבעך מהמסך כדי לבחור בו. התו יוזן והמכשיר יקרא את הטקסט בקול רם.

אם התכונה **קלט באמצעות מקש מהיר** אינה מופעלת, שחרר את אצבעך מהתו הרצוי ואז הקש במהירות פעמיים על נקודה כלשהי במסך.

הזנת תווים נוספים

הקש הקשה ממושכת על המקלדת כדי להזין תווים נוספים הזמינים עבור המקש. חלון קופץ יופיע מעל למקש, ויציג תווים זמינים. לבחירת תו, גרור את האצבע על החלון קופץ עד להישמע התו הרצוי, ולאחר מכן שחרר אותה.

ראייה

הוספת הקלטות קוליות לתגים קוליים

באפשרותך להשתמש בתגים קוליים כדי להבחין בין עצמים שצורתם דומה על-ידי הצמדת תוויות מזהות. תוכל להקליט הקלטה קולית ולהקצות אותה לתג קולי התומך ב-NFC. ההקלטה הקולית תושמע כאשר תניח את מכשירך בסמוך לתווית.



לפני השימוש בתכונה זו, יש להפעיל את תכונת NFC.

1 הפעל את יישום הגדרות והקש על נגישות ← ראייה ← תווית קולית. הרשמקול יופעל.

2 הקש על  כדי להתחיל בהקלטה. דבר לתוך המיקרופון.

3 בסיום ההקלטה, הקש על סיום כדי לעצור.

4 החזק את גב המכשיר מעל תג הקול. המידע בהקלטת הקול ייכתב לתג הקולי.

שינוי מיקוד וגופן המסך

שנה את הגדרת המיקוד או גודל וסגנון הגופן של המסך. הפעל את היישום הגדרות והקש על נגישות ← ראייה ← גופן והגדלת מסך.

שימוש בגופן בעל ניגודיות גבוהה

התאם את הצבע והמתאר של גופנים להגברת הניגודיות בין הטקסט לרקע. הפעל את יישום הגדרות, הקש על נגישות ← ראייה, ולאחר מכן הקש על המתג גופנים בניגודיות גבוהה כדי להפעילו.

שימוש במקלדת בעלת ניגודיות גבוהה

הגדל את המקלדת של Samsung ושנה את צבעי המקשים כדי להגביר את הניגודיות בין הטקסט לרקע.

הפעל את יישום הגדרות, הקש על נגישות ← ראייה, ולאחר מכן הקש על המתג **מקלדת ניגודיות גבוהה** כדי להפעילו.

הצגת צורות של לחצנים

הצג צורות של לחצנים עם מסגרות כך שיבלטו יותר.

הפעל את יישום הגדרות, הקש על נגישות ← ראייה, ולאחר מכן הקש על המתג **הצג צורות לחצנים** כדי להפעילו.

שימוש בהגדלה

הפעל הגדלה כדי לבצע זום במסך להצגת גרסה גדולה יותר של התוכן.

הפעל את יישום הגדרות, הקש על נגישות ← ראייה, ולאחר מכן הקש על המתג **חלון 'זכוכית מגדלת'** כדי להפעילו. ההגדלה תופיע על המסך.



גרור את הידית בתחתית זכוכית המגדלת כדי להעביר את זכוכית המגדלת להיכן שאתה רוצה להתמקד על המסך.

הגדלת המסך

הגדל את המסך והתמקד באזור ספציפי.

הפעל את היישום הגדרות, הקש על נגישות ← ראייה ← הגדלה.

- **להגדלה, הקש שלוש פעמים על המסך:** הגדל את המסך באמצעות הקשה שלוש פעמים על המסך. כדי לחזור לתצוגה רגילה, הקש שוב על המסך שלוש פעמים.

- **הקש על הלחצן כדי להגדיל:** הגדל את המסך על-ידי הקשה על  בסרגל הניווט, ולאחר מכן הקש על האזור שאתה רוצה להגדיל. כדי לחזור לתצוגה רגילה, הקש על .

כדי לחקור את המסך, גרור שתי אצבעות או יותר על המסך המוגדל.

כדי לכווץ את יחס הזום, קרב שתי אצבעות או יותר על המסך המוגדל או הרחק אותן זו מזו.

ניתן גם להגדיל באופן זמני את המסך על-ידי הקשה והחזקה על המסך שלוש פעמים. לחלופין, הקש על  ולאחר מכן הקש והחזק את המסך. בעת החזקת המסך, גרור את האצבע על המסך כדי לחקור את המסך. שחרר את האצבע כדי לחזור לתצוגה רגילה.

- לא ניתן להגדיל מקלדות במסך.
- כאשר תכונה זו מופעלת, ייתכן שהדבר ישפיע על הביצועים של יישומים מסוימים.



הגדלת המצביעים של עכבר או משטח מגע

הגדל את המצביע בעת שימוש בעכבר חיצוני או במשטח מגע.

הפעל את יישום הגדרות, הקש על **נגישות** ← **ראייה**, ולאחר מכן הקש על המתג **מצביע גדול של עכבר/לוח מגע** כדי להפעילו.

היפוך צבעי התצוגה

שיפור נראות המסך כדי לסייע למשתמשים לזהות בקלות רבה יותר את הטקסט המופיע על המסך. הפעל את יישום הגדרות, הקש על **נגישות** ← **ראייה**, ולאחר מכן הקש על המתג **צבעי נגטיב** כדי להפעילו.

כוונון צבע

כוון את האופן שבו הצבעים מוצגים על המסך אם אתה מתקשה להבדיל בין הצבעים השונים. המכשיר ישנה את הצבעים לצבעים מזוהים יותר.

הפעל את יישום הגדרות, הקש על **נגישות** ← **ראייה** ← **כוונון צבע**, ולאחר מכן הקש על המתג כדי להפעילו. בחר אחת מהאפשרויות.

לכוונון את עוצמת הצבע, גרור את סרגל הכונון תחת **עצימות**.

אם תבחר באפשרות **צבע בהתאמה אישית**, תוכל להתאים את צבע המסך להעדפותיך. פעל בהתאם להוראות המוצגות על המסך להשלמת תהליך כונון הצבע.

שמיעה

חיישני צליל

הגדר את המכשיר לרטט בעת זיהוי פעמון הדלת שלך או בכי תינוק.

כאשר תכונה זו מופעלת, זיהוי קולי לא יופעל.



חיישן 'בכי של תינוק'

הפעל את יישום הגדרות, הקש על נגישות ← שמיעה ← חיישני צליל, ולאחר מכן הקש על המתג חיישן 'בכי של תינוק' כדי להפעילו. המכשיר יפעיל רטט כשיזהה קול, וההתראה תישמר כיומן.

חיישן פעמון כניסה

1 הפעל את יישום הגדרות, הקש על נגישות ← שמיעה ← חיישני צליל, ולאחר מכן הקש על המתג חיישן פעמון כניסה כדי להפעילו.

2 הקש על ● כדי ליצור הקלטה של פעמון הדלת. המכשיר יזהה ויקליט את צליל פעמון הדלת.

3 הקש על ● וצלצל בפעמון הדלת כדי לבדוק אם ההקלטה תקינה. כאשר המכשיר יזהה את צליל פעמון הדלת, הקש על אישור.

לשינוי צליל פעמון הדלת, הקש על שנה צליל פעמון כניסה. המכשיר יפעיל רטט כשיזהה קול, וההתראה תישמר כיומן.

הגדרת התראת תאורה

הגדר הבהוב מבזק או מסך עם הישמע התרעה או כאשר יש לך התראות, למשל בקבלת שיחות נכנסות או הודעות חדשות.

הפעל את היישום הגדרות, הקש על נגישות ← שמיעה ← התראת מבזק, ואז הקש על המתגים ליד האפשרויות שאתה רוצה להפעיל.

כיבוי כל הצלילים

הגדר את המכשיר להשתקת כל הצלילים, כולל צלילי מדיה וכן קולו של המתקשר תוך כדי שיחה. הפעל את היישום **הגדרות**, הקש על **נגישות** ← **שמיעה**, ולאחר מכן הקש על המתג **השתק את כל הצלילים** כדי להפעילו.

הגדרות כתוביות

הפעל את יישום **הגדרות**, הקש על **נגישות** ← **שמיעה** ← **כתוביות Samsung** או **כתוביות Google**, ולאחר מכן הקש על המתג כדי להפעילו. בחר אפשרות לתצורת הגדרות כותרת.

כוונון איזון הצליל

הגדר את המכשיר לכוונון איזון הצליל בעת שימוש באוזניות.

- 1 חבר למכשיר אוזניות, וענוד אותן.
- 2 הפעל את יישום **הגדרות** והקש על **נגישות** ← **שמיעה**.
- 3 גרור את סרגל הכונון תחת **איזון שמע ימין/שמאל** לשמאל או לימין וכוון את איזון הצליל.

שמע מונו

יציאת מונו משלבת את צלילי הסטריאו לאות אחד המושמע ברמקולים של האוזניות. השתמש באפשרות זו אם יש לך לקות שמיעה או אם אתה מעדיף להקשיב באוזנייה אחת. הפעל את יישום **הגדרות**, הקש על **נגישות** ← **שמיעה**, ולאחר מכן הקש על המתג **שמע מונו** כדי להפעילו.

מיומנות ואינטראקציה

מתג אוניברסלי

באפשרותך לשלוט במסך המגע באמצעות חיבור למתג חיצוני, על-ידי הקשה על המסך או על-ידי שימוש בתנועות ראש ומחוות פנים.

הפעל את יישום הגדרות, הקש על נגישות ← מיומנות ואינטראקציה ← מתג אוניברסלי, ולאחר מכן הקש על המתג כדי להפעילו. אם המתגים האוניברסליים לא רשומים במכשיר, הקש על הוסף מתג והגדר את המתגים שישלטו במכשיר.



להפעלת התכונה מתג אוניברסלי, צריך להיות רשום במכשיר לפחות מתג אחד.

להגדרת מתגים לשליטה במכשיר, הקש על הגדרות ← מתגים. להשבתת התכונה, לחץ בו-זמנית על מקש הפעלה/כיבוי ועל מקש הגברת עוצמת הקול.

תפריט מסייע

הצגת סמל קיצור דרך מסייע

הגדר את המכשיר להציג סמל קיצור דרך מסייע לגישה ליישומים, תכונות והגדרות. ניתן לשלוט במכשיר באמצעות הקשה על תפריטי הסיוע שבסמל.

1 הפעל את יישום הגדרות והקש על נגישות ← מיומנות ואינטראקציה ← תפריט מסייע.

2 הקש על המתג כדי להפעילו.

סמל קיצור הדרך המסייע יופיע בפינה הימנית התחתונה של המסך.

כדי לכוון את רמת השקיפות של סמל קיצור הדרך לעוזר, גרור את סרגל הכוון תחת שקיפות.

גישה לתפריטים מסייעים







סמל קיצור הדרך המסייע מופיע על המסך כסמל צף, לגישה קלה לתפריטי הסיוע מכל מסך.

הקשה על סמל קיצור הדרך המסייע תגרום לסמל להתרחב מעט כך שהתפריטים המסייעים יופיעו על הסמל. הקש על החץ שמאלה או ימינה כדי לעבור לחלוניות אחרות או החלק את המסך ימינה או שמאלה כדי לבחור תפריטים אחרים.

שימוש בסמן

בתפריט המסייע, הקש על **סמן**. באפשרותך לשלוט במסך באמצעות תנועות קטנות של האצבע באזור המגע. גרור את אצבעך על שטח המגע כדי להזיז את הסמן. בנוסף, הקש על המסך כדי לבחור פריטים תחת הסמן.

השתמש באפשרויות הבאות:

-  /  : גלול את המסך ימינה או שמאלה.
-  /  : גלול את המסך מעלה או מטה.
-  : הגדל את האזור שבו נמצא הסמן.
-  : הזז את אזור המגע למיקום אחר.
-  : סגור את אזור המגע.

כדי לשנות את הגדרות אזור המגע והסמן, הפעל את היישום **הגדרות**, הקש על **נגישות** ← **מיומנות ואינטראקציה** ← **תפריט מסייע**. לאחר מכן, התאם אישית את ההגדרות ב**סמן ובקרת מסך**.

שימוש בתפריטים מסייעים מתקדמים

הגדר את המכשיר להצגת תפריטים מסייעים מורחבים ביישומים נבחרים.

הפעל את יישום **הגדרות**, הקש על **נגישות** ← **מיומנות ואינטראקציה** ← **תפריט מסייע** ← **מסייע נוסף**, הקש על המתג כדי להפעילו, ולאחר מכן בחר יישומים.

הפעלת מסך בקלות

הדלק את המסך באמצעות הזזת ידך מעל החיישן שבחלקו העליון של המכשיר. באפשרותך להדליק את המסך מבלי ללחוץ על הלחצן. כאשר אתה משתמש בתכונה זו, הנח את המכשיר על משטח שטוח כשהמסך פונה כלפי מעלה או החזק את המכשיר היטב כדי למנוע תזוזה שלו.

הפעל את יישום **הגדרות**, הקש על **נגישות** ← **מיומנות ואינטראקציה** ולאחר מכן הקש על המתג **הפעלת מסך בקלות** כדי להפעילו.

השהיית לחיצה ארוכה

הגדר את זמן הזיהוי להקשה על המסך ולהחזקת המסך.

הפעל את הגדרות יישום **הגדרות**, הקש על **נגישות** ← **מיומנות ואינטראקציה** ← **השהיית לחיצה ארוכה**, ולאחר מכן בחר באחת מהאפשרויות.

קליק לסימון עצירת המצביע

הגדר את המכשיר לבחירה אוטומטית בפריט כשאתה ממקם מעליו את מצביע העכבר. הפעל את היישום הגדרות, הקש על נגישות ← מיומנות ואינטראקציה, ולאחר מכן הקש על המתג קליק לסימון עצירת המצביע כדי להפעילו.

בקרת אינטראקציה

הפעל את מצב בקרת האינטראקציה כדי להגביל את תגובת המכשיר לקלט במהלך השימוש ביישומים.

1 הפעל את יישום הגדרות והקש על נגישות ← מיומנות ואינטראקציה ← בקרת אינטראקציה.

2 הקש על המתג כדי להפעילו.

3 במהלך השימוש ביישום כלשהו, לחץ לחיצה ממושכת על מקש ההפעלה/כיבוי ועל מקש הגברת עוצמת הקול בו-זמנית.

4 התאם את גודל המסגרת או צייר קו סביב האזור שאתה רוצה להגביל.

5 הקש על בוצע.

המכשיר מציג את האזור המוגבל. האזור המוגבל לא יגיב כאשר הנך נוגע בו והמקשים של המכשיר יבוטלו. עם זאת, באפשרותך לאפשר את הפונקציות של מקש הפעלה/כיבוי, מקש עוצמת קול והמקלדת במצב בקרת אינטראקציה.

כדי להשבית את מצב בקרת האינטראקציה, לחץ לחיצה ממושכת על מקש ההפעלה/כיבוי ועל מקש הגברת עוצמת הקול בו-זמנית.

כדי להגדיר את המכשיר לנעילת המסך לאחר ההשבתה של מצב בקרת אינטראקציה, הפעל את היישום הגדרות, הקש על נגישות ← מיומנות ואינטראקציה ← בקרת אינטראקציה, ולאחר מכן הקש על המתג השתמש במסך הנעילה כאשר כבוי כדי להפעילו.

הגדרת התכונות טקסט לדיבור

שנה את ההגדרות עבור תכונות הטקסט לדיבור שבהן נעשה שימוש כאשר Voice Assistant מופעל, למשל שפות, מהירות ועוד.

הפעל את יישום הגדרות, הקש על נגישות ← **טקסט לדיבור**, ולאחר מכן השתמש בפונקציות הבאות:

- **מנוע מועדף:** בחר מנוע עבור התכונה טקסט לדיבור.
- **שפה:** שנה את השפה המדוברת עבור התכונה 'טקסט לדיבור'.
- **קצב דיבור:** כוונן את מהירות התכונה טקסט לדיבור.
- **גובה צליל:** כוונן את גובה הצליל של התכונה טקסט לדיבור.
- **הפעל:** הפעל הדגמה קצרה של הגדרות הדיבור.
- **איפוס:** אפס את מהירות וטון הדיבור.

נעילה בכיוונים

צור קומבינציה כיוונית לביטול נעילת המסך.

- 1 הפעל את יישום הגדרות, הקש על נגישות ← **נעילה בכיוונים**, ולאחר מכן הקש על המתג כדי להפעילו.
- 2 גרור את אצבעך מעלה, מטה, שמאלה או ימינה שש עד שמונה פעמים, ולאחר מכן הקש על המשך.
- 3 צייר שוב את הקומבינציה הכיוונית כדי לאמת אותה, והקש על אישור.

גישה ישירה

הגדר לפתיחה מהירה של תפריטי נגישות.

הפעל את היישום **הגדרות**, הקש על **נגישות** ← **גישה ישירה**, ולאחר מכן הקש על המתג כדי להפעילו. לאחר מכן, בחר את תפריט הנגישות שייפתח בלחיצה בו-זמנית על מקש ההפעלה/כיבוי ועל מקש הגברת עוצמת הקול.

באפשרותך להיכנס לתפריטי הנגישות הבאים:

- נגישות
- Voice Assistant
- מתג אוניברסלי
- חלון 'זכוכית מגדלת'
- צבעי נגטיב
- כוונן צבע
- בקרת אינטראקציה

תזכורת להתראות

הגדר קבלת תזכורות להתראות שטרם בדקת במרווח הזמנים המוגדר.

הפעל את יישום **הגדרות**, הקש על **נגישות** ← **תזכורת להתראות**, ולאחר מכן הקש על המתג כדי להפעילו.

כדי להגדיר את המכשיר להפעלת רטט כאשר קיימות התראות שלא נבדקו, הקש על המתג **רטט** כדי להפעילו.

להגדרת מרווח הזמן בין תזכורות, הקש על **מרווח זמן לתזכורת**.

כדי להגדיר יישומים שיתריעו על התראות, בחר יישומים תחת **הצג התראות מאת**.

מענה או סיום שיחות

החלף את שיטת המענה לשיחות וסיומן.

הפעל את יישום **הגדרות** והקש על **נגישות** ← **קבלה וסיום של שיחות**.

בחר את השיטה הרצויה.

שימוש במצב הקשה יחידה

כאשר נשמעת התראה או כאשר נכנסת שיחה, הקש על הלחצן כדי להפסיק את ההתראה או לענות לשיחה במקום לגרור את הלחצן. הפעל את יישום הגדרות והקש על **נגישות**, ולאחר מכן הקש על המתג **נגיעה קלה** כדי להפעילו.

ניהול הגדרות הנגישות

שמירת הגדרות הנגישות לקובץ

יצא את הגדרות הנגישות הנוכחיות לקובץ.

הפעל את יישום הגדרות והקש על **נגישות** ← **גיבוי הגדרות נגישות** ← **יבוא/יצוא** ← **יצא אל 'הקבצים שלי'**.

יבוא קובץ הגדרות נגישות

יבא קובץ הגדרות נגישות ועדכן את ההגדרות הנוכחיות.

הפעל את יישום הגדרות והקש על **נגישות** ← **גיבוי הגדרות נגישות** ← **יבוא/יצוא** ← **יבא מ'הקבצים שלי'**. בחר קובץ ליבוא והקש על **סיום**. הגדרות הנגישות יעודכנו בהתאם לקובץ המיובא.

שיתוף קבצי הגדרות נגישות

שתף את קבצי הגדרות הנגישות עם אחרים בדואר אלקטרוני או באמצעות Wi-Fi Direct, Bluetooth ועוד.

הפעל את יישום הגדרות והקש על **נגישות** ← **גיבוי הגדרות נגישות** ← **שתף**. לאחר מכן, בחר את קבצי הנגישות והקש על **סיום**. בחר שיטת שיתוף ופעל על-פי ההוראות המופיעות על המסך לשיתוף הקבצים.

פתרון בעיות

לפני הפנייה למרכז שירות של Samsung, נסה את הפתרונות שלהלן. ייתכן שמצבים מסוימים לא יהיו רלוונטיים למכשיר שברשותך.

בעת הפעלת המכשיר שלך או בזמן שאתה משתמש במכשיר הוא מבקש ממך להזין את אחד מהקודים הבאים:

- סיסמה: כאשר התכונה של נעילת המכשיר מופעלת, עליך להזין את הסיסמה שהגדרת עבור המכשיר.
- PIN: בשימוש הראשון במכשיר או כאשר הדרישה לשימוש בקוד PIN מופעלת, עליך להזין את קוד ה-PIN שקיבלת עם כרטיס ה-SIM או ה-USIM שלך. באפשרותך להשבית תכונה זו על-ידי שימוש בתפריט של נעילת כרטיס ה-SIM.
- PUK: כרטיס ה-SIM או ה-USIM שלך חסום, בדרך כלל כתוצאה מהזנת קוד PIN שגוי מספר פעמים. עליך להזין את קוד ה-PUK שקיבלת מספק השירות שלך.
- PIN2: כאשר אתה ניגש לתפריט שמחייב קוד PIN2, עליך להזין את קוד ה-PIN2 שקיבלת עם כרטיס ה-SIM או ה-USIM שלך. למידע נוסף, פנה לספק השירות שלך.

המכשיר מציג הודעות שגיאה ביחס לרשת או לשירות

- כאשר אתה נמצא באזורים עם אותות חלשים או קליטה באיכות ירודה, ייתכן שהקליטה תאבד. עבור לאזור אחר ונסה שוב. בשעה שאתה עובר מאזור לאזור, ייתכן שהודעות שגיאה יופיעו שוב ושוב.
- אין באפשרותך לגשת לאפשרויות מסוימות ללא מנוי. למידע נוסף, פנה לספק השירות שלך.

לא ניתן להפעיל את המכשיר

כאשר הסוללה פרוקה לחלוטין, לא ניתן להפעיל את המכשיר. טען את הסוללה במלואה לפני הפעלת המכשיר.

מסך המגע מגיב באיטיות או באופן בלתי-תקין

- אם אתה מחבר למסך המגע מגן מסך או אביזרים אופציונליים, ייתכן שמסך המגע לא יפעל כראוי.
- אם אתה עוטה כפפות, אם ידיך אינן נקיות בשעה שאתה נוגע במסך המגע, או אם אתה מקיש על המסך באמצעות עצמים חדים או בקצה האצבע, מסך המגע עלול להתקלקל.
- מסך המגע עלול להתקלקל בתנאי לחות גבוהים או בעת חשיפה למים.
- הפעל מחדש את המכשיר לניקוי שגיאות תוכנה זמניות.
- ודא שתוכנת המכשיר מעודכנת לגרסה האחרונה.
- אם מסך המגע נשרט או נפגם, גש למרכז שירות של Samsung.

המכשיר קופא או נתקל בשגיאה קריטית

נסה את הפתרונות הבאים. אם הבעיה עדיין לא נפתרה, פנה למרכז שירות של Samsung.

הפעלה מחדש של המכשיר

אם המכשיר שלך קופא או נתקע, ייתכן שיהיה עליך לסגור יישומים או לכבות את המכשיר ולהפעיל אותו מחדש.

כפיית הפעלה מחדש

אם המכשיר שלך קופא או שאינו מגיב, לחץ והחזק את מקש הפעלה/כיבוי ומקש החלשת עוצמת קול בו-זמנית למשך יותר מ-7 שניות כדי לבצע הפעלה מחדש.

איפוס המכשיר

אם השיטה הנ"ל אינה פותרת את הבעיה, בצע איפוס לנתוני היצרן.

הפעל את היישום הגדרות והקש על **ניהול כללי** ← **איפוס** ← **איפוס לנתוני יצרן** ← **איפוס** ← **מחק הכל**. לפני ביצוע איפוס להגדרות היצרן, זכור להכין עותקי גיבוי של כל הנתונים החשובים השמורים במכשיר.

אם רשמת במכשיר חשבון Google, עליך להיכנס לאותו חשבון לאחר איפוס המכשיר.

שיחות לא מתחברות

- ודא שאתה מחובר לרשת הסלולרית הנכונה.
- ודא שלא הגדרת הגבלת שיחות עבור מספר הטלפון שאליו אתה מחייג.
- ודא שלא הגדרת הגבלת שיחות עבור מספר הטלפון שממנו מתבצעת השיחה.

אנשים אחרים לא יכולים לשמוע אותך במהלך שיחה

- ודא שאינך מכסה את המיקרופון המובנה.
- ודא שהמיקרופון קרוב לפיך.
- אם אתה משתמש באוזניות, ודא שהן מחוברות כהלכה.

נשמעים הדי קול במהלך שיחה

כוון את עוצמת הקול על-ידי הקשה על מקש עוצמת הקול, או עבור לאזור אחר.

החיבור לרשת הסלולרית או לאינטרנט מתנתק לעתים קרובות, או שאיכות השמע ירודה

- ודא שאינך חוסם את האנטנה המובנית של המכשיר.
- כאשר אתה נמצא באזורים עם אותות חלשים או קליטה באיכות ירודה, ייתכן שהקליטה תאבד. ייתכן שאתה נתקל בבעיות קישוריות בשל בעיות בתחנת הבסיס של ספק השירות. עבור לאזור אחר ונסה שוב.
- בעת שימוש במכשיר תוך כדי תנועה, ייתכן ששירותי רשתות אלחוטיות יושבתו בשל בעיות ברשת של ספק השירות.

סמל הסוללה ריק

מפלס המתח בסוללה נמוך. טען את הסוללה.

הסוללה לא נטענת כהלכה (עבור מטענים באישור Samsung בלבד)

- ודא שהמטען מחובר כהלכה.
- בקר במרכז השירות של Samsung, והסדר את החלפת הסוללה.

הסוללה מתרוקנת מהר יותר מבעבר

- כאשר המכשיר או הסוללה נחשפים לטמפרטורות גבוהות מאוד או נמוכות מאוד, ייתכן שיעילות הטעינה תרד.
- צריכת הסוללה עולה בעת שימוש בתכונות או ביישומים מסוימים, כגון GPS, משחקים או אינטרנט.
- הסוללה היא מוצר מתכלה, ויעילות הטעינה מתקצרת עם הזמן.

עם הפעלת המצלמה, מופיעות הודעות שגיאה

- למכשיר דרוש נפח זיכרון פנוי מספיק, כמו גם מתח סוללה, לתפעול יישום המצלמה. אם מופיעות הודעות שגיאה עם הפעלת המצלמה, נסה את הפתרונות הבאים:
- טען את הסוללה.
- פנה מעט זיכרון על-ידי העברת קבצים למחשב או מחיקה של קבצים מן המכשיר.
- הפעל את המכשיר מחדש. אם לאחר שניסית ליישם את הטיפים שלעיל אתה עדיין נתקל בבעיות עם יישום המצלמה, פנה למרכז שירות של Samsung.

איכות התמונה ירודה יותר מאשר בתצוגה המקדימה

- איכותן של תמונות עשויה להשתנות בהתאם לסביבת הצילום ולטכניקות הצילום שנעשה בהן שימוש.
- אם אתה מצלם תמונות באזורים חשוכים, בלילה, בתוך מבנים, עלול להופיע בתמונות רעש או שהתמונות לא יהיו ממוקדות.

עם פתיחת קבצי מולטימדיה מופיעות הודעות שגיאה

אם אתה מקבל הודעות שגיאה או שלא ניתן להפעיל קבצי מולטימדיה במכשיר, נסה את הפתרונות הבאים:

- פנה מעט זיכרון על-ידי העברת קבצים למחשב או מחיקה של קבצים מן המכשיר.
- ודא שקובץ המוסיקה לא מוגן באמצעות ניהול זכויות דיגיטליות (DRM). אם הקובץ מוגן באמצעות DRM, ודא שיש ברשותך את הרישיון או המפתח הנחוץ להפעלת הקובץ.
- ודא שתבניות הקבצים נתמכות במכשיר. אם תבנית קובץ, כגון DivX או AC3, אינה נתמכת, התקן יישום התומך בה. לבדיקת תבניות הקובץ הנתמכות במכשיר, בקר בכתובת www.samsung.com.
- המכשיר תומך בתמונות וסרטונים שצולמו באמצעות המכשיר עצמו. ייתכן שתמונות וסרטונים שצולמו באמצעות מכשירים אחרים לא יפעלו כהלכה.
- המכשיר תומך בקבצי מולטימדיה שמאושרים על-ידי ספק שירותי הרשת שלך, או ספקים של שירותים נוספים. ייתכן שתוכן מסוים שמופץ באינטרנט, כגון רינגטונים, סרטונים או טפטים, לא יפעל כהלכה.

לא מזוהה מכשיר Bluetooth אחר

- ודא שתכונת האלחוט Bluetooth במכשיר מופעלת.
- ודא שתכונת האלחוט Bluetooth במכשיר שאליו ברצונך להתחבר מופעלת.
- ודא שהמכשיר שלך ומכשיר ה-Bluetooth השני נמצאים בטווח המקסימלי של Bluetooth (10 מ').

אם הטיפים שלעיל לא פותרים את הבעיה, פנה למרכז שירות של Samsung.

לא נוצר חיבור בעת חיבור המכשיר למחשב

- ודא שכבל ה-USB שבו אתה משתמש תואם למכשיר.
- ודא שמותקן במחשב מנהל ההתקן המתאים ושהוא מעודכן.
- אם אתה משתמש ב-Windows XP, ודא שמותקן במחשב Windows XP Service Pack 3 ואילך.

המכשיר לא מצליח לאתר את מיקומך הנוכחי

ייתכן שאותות GPS נחסמים על-ידי מכשולים במקומות מסוימים, למשל בתוך מבנים. במקרים אלה, הגדר את המכשיר להשתמש ברשת Wi-Fi או ברשת סלולרית לאיתור מיקומך הנוכחי.

נתונים המאוחסנים במכשיר אבדו

תמיד צור עותקי גיבוי של כל הנתונים החשובים המאוחסנים במכשיר. אחרת, לא יהיה באפשרותך לשחזר נתונים אם הם נפגמים או אובדים. Samsung אינה אחראית לאובדן נתונים המאוחסנים במכשיר.

יש רווח קטן סביב החלק החיצוני של מארז המכשיר

- רווח זה הוא תכונת ייצור חיונית, וייתכנו תנועות או טלטולים קלים של רכיבים פנימיים.
- עם הזמן, החיכוך בין הרכיבים עלול להרחיב מעט את הרווח.

אין מספיק מקום באחסון המכשיר

מחק נתונים לא הכרחיים, כגון מטמון, בעזרת מנהל חכם או מחק יישומים שאינם בשימוש או קבצים באופן ידני, על מנת לפנות שטח אחסון.

לחצן היישומים לא מופיע במסך הבית

מבלי להשתמש בלחצן היישומים, תוכל לפתוח את מסך היישומים על-ידי החלקת מסך הבית כלפי מעלה או מטה. כדי לחזור למסך הבית, החלק את מסך היישומים כלפי מעלה או מטה. כדי להציג את לחצן היישומים בתחתית מסך הבית, הפעל את היישום הגדרות והקש על **תצוגה** ← **מסך הבית** ← **לחצן 'יישומים'** ← **הצג לחצן יישומים** ← **החל**.

לחצן הבית לא מופיע

סרגל הניווט המכיל את לחצן הבית עשוי להיעלם במהלך השימוש בפונקציות או ביישומים מסוימים. כדי להציג את שורת הניווט, גרור את המסך כלפי מעלה מקצהו התחתון.

סרגל הכוונון של בהירות המסך לא מופיע בלוח ההתראות

פתח את לוח ההתראות על-ידי גרירה של שורת המצב כלפי מטה, ולאחר מכן גרור את לוח ההתראות כלפי מטה. הקש על ✓ לצד סרגל הכוונון הבהירות, והקש על המתג **בורר בהירות עליון** כדי להפעילו.

Samsung Cloud לא פועל

- ודא שאתה מחובר לרשת כראוי.
- במהלך בדיקת שירות של Samsung Cloud, לא תוכל להשתמש ב-Samsung Cloud. נסה שוב מאוחר יותר.

המכשיר לא מזהה את הקשתיות שלי מהמסך הנעול

- ודא ששום דבר לא חוסם את מצלמת זיהוי הקשתיות ואת הנורית, ונסה שוב.
- אם תנאי התאורה שונים מאוד משהיו כאשר רשמת את הקשתיות שלך, ייתכן שהמכשיר לא יזהה את הקשתיות. עבור למיקום אחר, ונסה שוב.
- ודא שהמכשיר לא נע יותר מדי או נטוי יותר מדי.

Copyright

Copyright © 2018 Samsung Electronics

מדריך זה מוגן במסגרת חוקים בינלאומיים לזכויות יוצרים.

אין לשכפל, להפיץ, לתרגם או להעביר כל חלק שהוא ממדריך זה בכל צורה או בכל אמצעי, אלקטרוני או מכני, לרבות צילום, הקלטה או אחסון בכל מערכת לאחסון ואחזור מידע, ללא קבלת רשות בכתב מראש מ-Samsung Electronics.

סימנים מסחריים

- SAMSUNG והסמל של SAMSUNG הם סימנים מסחריים רשומים של Samsung Electronics.
- Bluetooth® הוא סמל מסחרי רשום של Bluetooth SIG, Inc. בכל העולם.
- Wi-Fi®, Wi-Fi Protected Setup™, Wi-Fi Direct™, Wi-Fi CERTIFIED™, והלוגו של Wi-Fi הם סמלים מסחריים רשומים של ה-Wi-Fi Alliance.
- כל זכויות היוצרים והסימנים המסחריים האחרים הם רכוש של בעליהם בהתאמה.